

# **RAPORT O STANIE GMINY RAJCZA ZA 2021 ROK**

RAJCZA, MAJ 2022



GMINA**RAJCZA**



## Wstęp



*Szanowni Państwo,*

Mam zaszczyt przekazać Państwu Raport o Stanie Gminy Rajcza za rok 2021. To już czwarta tego typu publikacja, przygotowana zgodnie z wprowadzoną w 2018 roku nowelizacją ustawy o samorządzie gminnym. Coroczne publikowanie raportu daje możliwość ukazania w jednym dokumencie pełnego spektrum działań podejmowanych na rzecz rozwoju naszej Gminy, zobrazowania ich skali oraz stopnia zaawansowania ich realizacji.

Zgodnie z art. 28 aa ustawy z dnia 8 marca 1990 r. o samorządzie gminnym, raport obejmuje podsumowanie działalności wójta w roku poprzednim, w szczególności realizacji polityk, programów i strategii, uchwał Rady Gminy i budżetu. Zawiera on dane i informacje o mojej działalności jako Wójta Gminy Rajcza oraz podległych mi jednostek organizacyjnych.

Mam nadzieję, że przedstawiony Raport pozwoli Państwu uzyskać możliwie pełny obraz rozwoju naszej Gminy i stanie się podstawą do jeszcze większej konsolidacji naszych wspólnych działań i dążeń na rzecz budowy silnej, dostatniej i samorządnej przyszłości naszej społeczności.

*Wójt Gminy Rajcza*

*Zbigniew Paciorek*

## Spis treści

1. Charakterystyka Gminy Rajcza. ....	4
1.2. Położenie. ....	4
1.2. Infrastruktura. ....	4
1.3. Demografia. ....	6
2. Władze lokalne. ....	7
2.1. Wójt Gminy Rajcza. ....	7
2.2. Rada Gminy Rajcza. ....	8
2.2.1. Skład Rady Gminy oraz Komisji. ....	8
2.2.2. Realizacja Uchwał Rady Gminy Rajcza. ....	9
2.3. Sołectwa Gminy Rajcza i ich przedstawiciele. ....	14
3. Struktura organizacyjna Urzędu Gminy Rajcza. ....	14
4. Budżet Gminy Rajcza. ....	16
4.1 Stan finansów Gminy Rajcza za 2021 rok. ....	16
4.2. Realizacja Funduszu Sołeckiego. ....	19
4.3. Stan zadłużenia. ....	20
5. Mienie komunalne. ....	21
6. Inwestycje. ....	23
7. Projekty unijne i krajowe. ....	27
8. Współpraca zagraniczna i krajowa. ....	30
9. Współpraca z organizacjami pozarządowymi. ....	31
10. Pozostałe aspekty działalności gminy. ....	34
10.1. Oświata i wychowanie. ....	34
10.2. Ochrona Środowiska. ....	37
10.3. Zakład Usług Komunalnych. ....	41
10.4. Polityka Społeczna. ....	43
10.5. Gminna Komisja ds. Rozwiązywania Problemów Alkoholowych i Przeciwdziałania Narkomanii. ....	49
10.6. Ochotnicze Straże Pożarne. ....	50
10.7. Biblioteka Publiczna. ....	51
10.8. Centrum Kultury i Sportu. ....	53
11. Zestawienie zamówień publicznych. ....	54
12. Podsumowanie. ....	68



## 1. Charakterystyka Gminy Rajcza.

### 1.2. Położenie.

Rajcza została założona w XVI wieku na prawie włoskim. Gmina położona jest na skraju południowej części województwa śląskiego. Jest jednocześnie południową częścią Beskidu Żywieckiego w powiecie żywieckim. Zajmuje powierzchnię 131,17 km<sup>2</sup>.

Gmina Rajcza jest typową gminą górską położoną u zbiegu potoków, które tworzą rzekę Sołę. Swoim specyficznym położeniem tworzy odrębną część Beskidu Żywieckiego nazwaną Workiem Raczańskim (Grupa Wielkiej Raczy) ze szczytami Wielka Racza (1236 m n.p.m.), Rachowiec (954 m n.p.m.), Skalanka (867 m n.p.m.), Oźna (962 m n.p.m.), Przegibek (1000 m n.p.m.), Bendoszka (1144 m n.p.m.), Praszywka (1044 m n.p.m.) oraz pasmo Pilska - Sucha Góra (1040 m n.p.m.).

Gmina graniczy:

- od strony północnej z Gminą Milówka,
- od strony południowo – zachodniej ze Słowacją,
- od strony wschodniej z Gminą Ujszoły,
- od strony północno – zachodniej z Gminą Istebna.



### 1.2. Infrastruktura.

Gmina posiada dobrze rozwiniętą sieć dróg o nawierzchni utwardzonej. Obszar Gminy pokrywa sieć dróg powiatowych oraz gminnych. Ogółem na obszarze Gminy jest 45 km dróg powiatowych pokrytych w 100% nawierzchnią ulepszoną bitumiczną.

Wykaz dróg powiatowych na terenie gminy Rajcza:

Z — 1437S Milówka – Nieledwia;  
G — 1439S Kamesznica – Milówka – Rajcza – Ujszoły – gr. państwa;  
L — 1440S Rajcza – Nickulina;  
L — 1443S Rycerka Górna – Przegibek;  
Z — 1444S Rycerka Dolna – Rycerka Górna – Polana;  
Z — 1445S Sól – Słanice;  
L — 1446S dojazd do stacji PKP Zwardoń;  
G — 1447S Rajcza – Sól – Zwardoń;  
L — 1447S dojazd do stacji PKP w Soli;  
droga ekspresowa S – 69 Bielsko Biała – Żywiec – Zwardoń.

Drogi, przejęte na mienie komunalne gminny w liczbie 100 km, są pokryte w 52% nawierzchnią ulepszoną (beton asfaltowy, płyty JUMBO). W roku 2018, nawierzchnia ulepszona była wykonana w 50%.

W 2021 roku wykonano prace remontowe na drogach położonych na terenie gminy Rajcza w następujących miejscowościach i przysiółkach:

**Rajcza** – przebudowa drogi pieszo – rowerowej u Janotów, budowa zjazdu z kładki pieszo – rowerowej w parku, remont drogi za schroniskiem, remont parkingu koło przedszkola, częściowy remont drogi na Graberki,

**Rycerka Górna** – remont drogi na Tatarki,

**Sól** – modernizacja drogi do przysiółka Za Dział, remont uszkodzonego zjazdu Polana, uzupełnienie ubytków w nawierzchni parkingu koło Kaplicy,

**Sól – Kiczora** – modernizacja drogi do Witosów Etap I i II, przebudowa odwodnienia korpusu drogi do Szpaków,

**Zwardoń** – remont drogi koło Dworku Szwajcaria, remont drogi na Lastoczkę, remont parkingu koło remizy OSP, modernizacja drogi Stańcówka – Matuszny.

W 2021 roku przejęto na mienie gminy odcinek drogi o długości 263 m o nawierzchni ulepszonej (nawierzchnia bitumiczna) za dworcem PKP Rajcza.

#### **Pozostałe drogi gruntowe lub częściowo utwardzone.**

Istnieją też drogi gruntowe i leśne, które nie są zewidencjonowane. Wszystkie sołectwa gminy połączone są z centrum gminy drogami o dobrej nawierzchni o szerokości pasa 5-7 mb.

#### **Linie kolejowe**

Na terenie Gminy Rajcza biegnie linia kolejowa S – 139 – Skalite – Zwardoń – Katowice. Przewoźnikami pasażerskimi są Koleje Śląskie oraz PKP InterCity, natomiast przewoźnikami towarowymi jest PKP Cargo oraz przewoźnicy prywatni.

#### **Linie autobusowe**

Ze względu na zlikwidowanie Państwowej Komunikacji Samochodowej (PKS) na terenie Gminy prężnie działają prywatne firmy transportowe (pasażerskie), które umożliwiają transport mieszkańców i turystów z miejscowości takich jak: Rycerka Górna, Sól – Bór, Zwardoń. W 2021 roku przewoźnik wstrzymał kurs autobusu na trasie Sól – Bór – Rajcza. W związku z zaistniałą sytuacją uruchomiono bezpłatną komunikację

zastępczą oraz rozpoczęto prace nad zapewnieniem komunikacji dla mieszkańców gminy. Złożono do Wojewody Śląskiego wniosek o dopłatę z Funduszu przewozów autobusowych na rok 2022 r.

### **Energetyka**

Wszystkie sołectwa na terenie Gminy Rajcza są zelektryfikowane. Zaopatrzeniem w energię zajmuje się TAURON DYSTRYBUCJA S.A. Oddział w Bielsku-Białej.

Linie elektryczne 15 KW:

linia Rajcza – Rycerka Dolna – Rycerka Górna – 19 transformatorów,

linia Rajcza – Sól – Kiczora – Zwardoń – 30 transformatorów,

linia Rajcza – Milówka – 15 transformatorów.

### **Internet**

Przez teren gminy przebiegają 2 linie światłowodowe, których operatorami jest dwóch dostawców Internetu. Pierwszy z nich posiada 30 km głównego traktu, a łącznie z przyłączeniami 100 km. Drugi dostawca posiada ponad 24 km sieci, a w zasięgu sieci jest ponad 800 gospodarstw domowych, dla których zostały stworzone warunki dostępu do szerokopasmowej sieci światłowodowej w ramach realizowanego projektu POPC. Inwestycja budowy sieci światłowodowej jest realizowana we wszystkich sołectwach gminy Rajcza.

### **Kanalizacja**

Gmina Rajcza jest w znacznej części skanalizowana. Całkowita długość sieci kanalizacyjnej na terenie gminy wynosi **142,6 km**. Sieć kanalizacyjna należy do spółki Beskid-Ekosystem Sp. z o.o. Gmina posiada również własną oczyszczalnię ścieków znajdującą się w miejscowości Zwardoń.

### **Wodociąg**

Całkowita długość gminnej sieci wodociągowej na terenie gminy wynosi **9,17 km**.

W roku 2021 wyremontowano budynek stacji uzdatniania wody w Rajczy – koszt remontu wyniósł **14 000,00 zł**.

### **Oświetlenie uliczne**

Na terenie naszej gminy znajduje się około **620** lamp ulicznych. W 2021 roku została zrealizowana inwestycja polegająca na budowie oświetlenia w ciągu pieszym wzdłuż drogi LKS w Rajczy. Zamontowano 8 słupów i 28 opraw. Ponadto Gmina Rajcza wykonała następujące zadania w zakresie oświetlenia ulicznego: Sól – Plac Mików – 2 lampy; Sól – Plac Gardasów – 1 lampa; Rycerka Górna – za skrzyżowaniem na Rycerki – 1 lampa, Sól przed skrzyżowaniem do Soli Kiczory – 1 lampa; Sól – Kiczora wzdłuż drogi powiatowej – 4 lampy. Wykonano również zabudowę słupów z podwieszeniem linii zasilającej oraz sporządzenie niezbędnej dokumentacji projektowej z uzyskaniem stosownych pozwoleń. Ponadto w ramach zawartej umowy na eksploatację oświetlenia ulicznego z TAURON NOWE TECHNOLOGIE sukcesywnie modernizowane jest oświetlenie na drogach głównych, w roku 2021 wymieniono 20 szt. na oprawy typu LED.

## **1.3. Demografia.**

Na dzień 31.12.2021 r. liczba ludności Gminy Rajcza zameldowanej na pobyt stały wynosiła **8397** osób.

Liczba ludności w sołectwach wynosiła:

<b>RAJCZA</b>	<b>3118</b>
<b>RYCERKA DOLNA</b>	<b>1452</b>
<b>RYCERKA GÓRNA</b>	<b>1427</b>
<b>SÓL</b>	<b>1176</b>
<b>SÓL-KICZORA</b>	<b>429</b>
<b>ZWARDOŃ</b>	<b>795</b>

**Analiza danych dot. liczby ludności na przestrzeni ostatnich 5. lat tj. w latach: 2016 – 2021 przedstawia się następująco:**

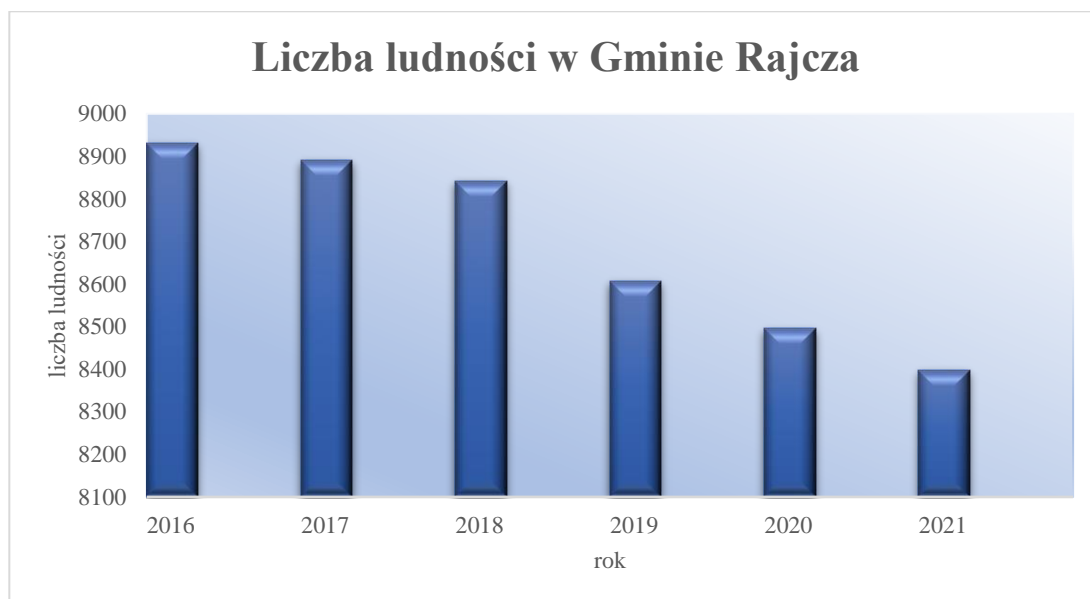

Liczba ludności z roku na rok maleje. Jest to spowodowane migracją ludności, mniejszym przyrostem naturalnym, a także zwiększającą się umieralnością. Najwyższy spadek liczby ludności nastąpił w roku 2019. W porównaniu roku 2021 do roku 2016 liczba ludności zmniejszyła się aż o 533 osób.

## **2. Władze lokalne.**

### **2.1. Wójt Gminy Rajcza.**

Wójt jest organem wykonawczym gminy. Wykonuje uchwały rady gminy i zadania gminy określone przepisami prawa. Kieruje bieżącymi sprawami gminy oraz reprezentuje ją na zewnątrz. Działa w granicach i na podstawie prawa z poszanowaniem dobra publicznego i pomyślności mieszkańców gminy.

Do zadań wójta gminy należy w szczególności:

- przygotowanie projektów uchwał rady gminy
- opracowanie programów rozwoju w trybie określonym w przepisach o zasadach prowadzenia polityki rozwoju
- określenie sposobu wykonywania uchwał
- gospodarowanie mieniem komunalnym
- wykonywanie budżetu
- zatrudnianie i zwalnianie kierowników gminnych jednostek organizacyjnych.

Wójt wykonuje zadania przy pomocy urzędu gminy, którego jest kierownikiem. Wójt wykonuje uprawnienia zwierzchnika służbowego w stosunku do pracowników urzędu gminy oraz kierowników gminnych jednostek organizacyjnych. Wydaje decyzje w indywidualnych sprawach z zakresu administracji publicznej, o ile przepisy szczególne nie stanowią inaczej. Odpowiada za prawidłową gospodarkę finansową gminy.

## **2.2. Rada Gminy Rajcza.**

Rada Gminy Rajcza liczy 15 radnych (kadencja 2018-2023), którzy wybierani byli w wyborach powszechnych na okres 4 lat, a po zmianie ustawy od roku 2018 kadencja Rady trwa 5 lat.

Stosownie do przepisów zawartych w art. 19 ust. 1 ustawy z dnia 8 marca 1990 r. o samorządzie gminnym (t.j.: Dz. U. z 2022 r., poz. 559 z późn. zm.) Rada Gminy, będąca organem stanowiącym oraz kontrolnym gminy, wybiera ze swojego grona przewodniczącego, którym został pan Zbigniew Kopeć oraz wiceprzewodniczącego, którą została pani Magdalena Omyła, bezwzględną większością głosów w obecności co najmniej połowy ustawowego składu rady, w głosowaniu tajnym. Z powołanych wyżej przepisów ustawy o samorządzie gminnym wynika zatem, że przewodniczący może wyznaczyć do wykonywania swoich zadań wiceprzewodniczącego. Do ich kompetencji należą sprawy związane z organizowaniem pracy rady, w tym w szczególności, ze zwoływaniem oraz prowadzeniem jej obrad (tzw. sesji). W oparciu o art. 21a w/w ustawy Przewodniczący Rady Gminy w związku z realizacją swoich obowiązków może wydawać polecenia służbowe pracownikom urzędu gminy wykonującym zadania organizacyjne, prawne oraz inne zadania związane z funkcjonowaniem rady gminy, komisji i radnych. W tym przypadku przewodniczący rady gminy wykonuje uprawnienia zwierzchnika służbowego w stosunku do pracowników, o których mowa w zdaniu pierwszym.

### **2.2.1. Skład Rady Gminy oraz Komisji.**

#### **Kadencja 2018 – 2023**

Zbigniew Kopeć – Przewodniczący Rady Gminy Rajcza

Magdalena Omyła – Wiceprzewodnicząca Rady Gminy Rajcza

Aleksandra Drozdek

Dariusz Kociołek

Tomasz Sobel

Przemysław Romanek

Barbara Ciepły

Lucyna Szczotka

Dariusz Płoskonka

Andrzej Ryłko

Honorata Szatanik

Mirosław Tyc

Wojciech Kąkol

Urszula Pucyk

Katarzyna Śliwa



**Przy Radzie Gminy działają 4 komisje:**

<b>KOMISJA REWIZYJNA</b>	Honorata Szatanik – Przewodnicząca Komisji Aleksandra Drozdek Dariusz Kociołek Tomasz Sobel Przemysław Romanek
<b>KOMISJA ds. FINANSÓW I ROZWOJU GOSPODARCZEGO</b>	Barbara Ciepły – Przewodnicząca Komisji Aleksandra Drozdek Dariusz Kociołek Zbigniew Kopec Lucyna Szczotka Magdalena Omyła Dariusz Płoskonka Andrzej Ryłko Honorata Szatanik Mirosław Tyc
<b>KOMISJA ds. SPOŁECZNYCH I PORZĄDKU PUBLICZNEGO</b>	Przemysław Romanek – Przewodniczący Komisji Barbara Ciepły Wojciech Kąkol Zbigniew Kopec Lucyna Szczotka Magdalena Omyła Urszula Pucyk Andrzej Ryłko Katarzyna Śliwa Tomasz Sobel
<b>KOMISJA SKARG, WNIOSKÓW I PETYCJI</b>	Urszula Pucyk – Przewodnicząca Komisji Mirosław Tyc Dariusz Płoskonka Katarzyna Śliwa Wojciech Kąkol

### 2.2.2. Realizacja Uchwał Rady Gminy Rajcza.

W obradach Rady Gminy Rajcza uczestniczyli: Radni Gminy Rajcza, Wójt Gminy, Zastępca Wójta, Sekretarz Gminy, Skarbnik Gminy, Zastępca Skarbnika oraz osoby zaproszone, stosownie do omawianych na posiedzeniach tematów, w tym dyrektorzy i kierownicy jednostek organizacyjnych.

Protokoły ze wszystkich posiedzeń oraz podjęte na nich uchwały organ wykonawczy gminy udostępnił do publicznego wglądu, publikując je w Biuletynie Informacji Publicznej Urzędu Gminy Rajcza. Zgodnie z procedurą były one w zależności od treści przekazywane do Wojewody Śląskiego (Wydział Nadzoru Prawnego), Regionalnej Izby Obrachunkowej oraz przekazywane do publikacji w Dzienniku Urzędowym Województwa Śląskiego.

Celem realizacji kompetencji Rady Gminy w Rajczy, zwołano 16 obrad (sesji) w roku 2021, w tym 10 sesji odbyło się w trybie nadzwyczajnym. Na obradach Rady Gminy Rajcza podjęto łącznie 109 uchwał

w tym: 7 dotyczących zmian Wieloletniej Prognozy Finansowej na lata 2021 – 2032 oraz 10 dotyczących zmian w Uchwale Budżetowej.

Poniżej przedstawiono tabelę zawierającą szczegółowe informacje dotyczące podjętych uchwał Rady Gminy Rajcza w 2021 roku.

**Poniżej tabela, zawierająca szczegółowe informacje dotyczące podjętych uchwał Rady Gminy Rajcza w 2021 roku.**

Lp.	Numer Uchwały	Data Podjęcia	W sprawie
1	XXXII/197/2021	29.01.2021	Uchwalenia Planu Pracy rady Gminy Rajcza na rok 2021.
2	XXXII/198/2021	29.01.2021	Przyjęcia planów pracy Komisji Rady Gminy Rajcza na 2021 r.
3	XXXII/199/2021	29.01.2021	Uznania Petycji za niezasługującą na uwzględnienie
4	XXXII/200/2021	29.01.2021	Uznania wniosku za niezasługującego na uwzględnienie
5	XXXIII/201/2021	19.02.2021	W sprawie zwolnienia z podatku od nieruchomości gruntów, budynków i budowli związanych z prowadzeniem działalności gospodarczej, wskazanym grupom przedsiębiorców, których płynność finansowa uległa pogorszeniu w związku z ponoszeniem negatywnych konsekwencji ekonomicznych z powodu COVID-19
6	XXXIII/202/2021	19.02.2021	W sprawie ustanowienia wieloletniego programu osłonowego w zakresie dożywiania „Posiłek w szkole i w domu” na lata 2021 – 2023
7	XXXIV/203/2021	09.03.2021	Zmiany w Wieloletniej Prognozie Finansowej dla Gminy Rajcza na lata 2021-2032.
8	XXXIV/204/2021	09.03.2021	Zmiany w uchwale budżetowej na 2021 rok.
9	XXXIV/205/2021	09.03.2021	Przyjęcia „Programu opieki nad zwierzętami bezdomnymi oraz zapobiegania bezdomności zwierząt na terenie Gminy Rajcza w 2021 roku”
10	XXXIV/206/2021	09.03.2021	Przystąpienia do sporządzenia miejscowego planu zagospodarowania przestrzennego dla fragmentów obszarów miejscowości Rycerka Dolna.
11	XXXIV/207/2021	09.03.2021	Przystąpienia do sporządzenia miejscowego planu zagospodarowania przestrzennego dla fragmentów obszarów miejscowości Zwardoń.
12	XXXIV/208/2021	09.03.2021	Wyrażenia zgody na nabycie w drodze darowizny nieruchomości na rzecz Gminy Rajcza.
13	XXXV/209/2021	06.04.2021	Wyrażenia zgody na przystąpienie przez Gminę Rajcza do projektu pn. "Aktywna współpraca w zakresie ochrony dziedzictwa przyrodniczego i kulturowego przygranicznych obszarów PL-SK"
14	XXXV/210/2021	06.04.2021	Utworzenia Żłobka Gminnego „Maluszek” w Rajczy i nadania mu statutu.
15	XXXV/211/2021	06.04.2021	Uznania skargi na dyrektorów placówek oświatowych Gminy Rajcza za zasadną.
16	XXXVI/212/2021	27.04.2021	Zmiany w Wieloletniej Prognozie Finansowej dla Gminy Rajcza na lata 2021-2032.
17	XXXVI/213/2021	27.04.2021	Zmiany w uchwale budżetowej na 2021 rok.
18	XXXVI/214/2021	27.04.2021	Podjęcia uchwały w sprawie przekazania w 2021 roku środków finansowych na Fundusz Wsparcia Policji, Komendy Wojewódzkiej w Katowicach z przeznaczeniem na dofinansowanie zakupu Ambulansu Pogotowia Ruchu Drogowego dla Komendy Powiatowej Policji w Żywcu.
19	XXXVI/215/2021	27.04.2021	Podjęcia uchwały w sprawie ustalenia szczegółowych zasad ponoszenia odpłatności za pobyt w ośrodkach wsparcia i mieszkaniach chronionych.
20	XXXVI/216/2021	27.04.2021	Uchwalenia Statutu Gminnego Ośrodka Pomocy Społecznej w Rajczy.
21	XXXVI/217/2021	27.04.2021	Określenia zasad zwrotu wydatków za świadczenia z pomocy społecznej będących w zakresie zadań własnych gminy.
22	XXXVI/218/2021	27.04.2021	Ustalenia opłaty za wpis do rejestru żłobków i klubów dziecięcych.
23	XXXVI/219/2021	27.04.2021	Utworzenia samorządowej jednostki budżetowej pod nazwą Żłobek Gminny „Maluszek” w Rajczy.
24	XXXVI/220/2021	27.04.2021	Nadania statutu samorządowej jednostce budżetowej o nazwie Żłobek Gminny „Maluszek” w Rajczy.

## RAPORT O STANIE GMINY RAJCZA ZA ROK 2021

25	XXXVI/221/2021	27.04.2021	Ustalania wysokości opłat za pobyt oraz maksymalną wysokość opłaty za wyżywienie dziecka w Żłobku Gminnym „Maluszek” w Rajczy.
26	XXXVI/222/2021	27.04.2021	Uznania petycji za niezasługującą na uwzględnienie.
27	XXXVI/223/2021	27.04.2021	Uzupełnienia składu Komisji ds. Finansów i Rozwoju Gospodarczego.
28	XXXVI/224/2021	27.04.2021	Uzupełnienia składu Komisji ds. Społecznych i Porządku Publicznego.
29	XXXVII/225/2021	10.06.2021	Ustalania wysokości opłat za pobyt dziecka w żłobku utworzonym przez Gminę Rajcza oraz maksymalnej wysokości opłaty za wyżywienie.
30	XXXVII/226/2021	10.06.2021	Uchwalenia Statutu Gminnego Ośrodka Pomocy Społecznej w Rajczy.
31	XXXVII/227/2021	10.06.2021	Określenia zasad zwrotu wydatków za świadczenia z pomocy społecznej będących w zakresie zadań własnych gminy.
32	XXXVII/228/2021	10.06.2021	Ustalania szczegółowych zasad ponoszenia odpłatności za pobyt w ośrodkach wsparcia i mieszkaniach chronionych.
33	XXXVII/229/2021	10.06.2021	Przyjęcia Strategii Rozwiązywania Problemów Społecznych w Gminie Rajcza na lata 2021-2027.
34	XXXVII/230/2021	10.06.2021	Planu nadzoru nad żłobkami, klubami dziecięcymi oraz dziennymi opiekunami.
35	XXXVIII/231/2021	23.06.2021	Zmiany w Wieloletniej Prognozie Finansowej dla Gminy Rajcza na lata 2021-2032
36	XXXVIII/232/2021	23.06.2021	Zmiany w uchwale budżetowej na 2021 rok
37	XXXVIII/233/2021	23.06.2021	Ustalania zakresu i formy informacji o przebiegu wykonania budżetu Gminy Rajcza za I półrocze roku budżetowego, informacji o kształtowaniu się Wieloletniej Prognozy Finansowej oraz informacji o przebiegu wykonania planów finansowych jednostek o których mowa w art. 265 pkt.1 ustawy o finansach publicznych, dla których organem założycielskim jest Gmina Rajcza za I półrocze roku budżetowego.
38	XXXVIII/234/2021	23.06.2021	Przejęcia na podstawie porozumienia zadania publicznego z zakresu Powiatu Żywieckiego.
39	XXXVIII/235/2021	23.06.2021	Dopłaty do taryfowych grup odbiorców usług.
40	XXXVIII/236/2021	23.06.2021	Udzielenia Wójtowi Gminy Rajcza wotum zaufania za 2020 rok.
41	XXXVIII/237/2021	23.06.2021	Zatwierdzenie sprawozdania finansowego wraz ze sprawozdaniem z wykonania budżetu Gminy za 2020 rok.
42	XXXVIII/238/2021	23.06.2021	Udzielenia Wójtowi Gminy absolutorium z tytułu wykonania budżetu za 2020 rok
43	XXXVIII/239/2021	23.06.2021	Ustalania średniej ceny jednostki paliwa w gminie Rajcza na rok szkolny 2021/2022.
44	XXXIX/240/2021	06.07.2021	Zmiany uchwały dotyczącej zatwierdzenia rocznego sprawozdania finansowego wraz ze sprawozdaniem z wykonania budżetu Gminy Rajcza za 2020 rok.
45	XXXIX/241/2021	06.07.2021	Zmiany w budżecie Gminy Rajcza na rok 2021.
46	XXXIX/242/2021	06.07.2021	Zaciągnięcia kredytu długoterminowego na spłatę wcześniej zaciągniętych zobowiązań z tytułu zaciągniętych kredytów.
47	XLI/243/2021	14.07.2021	Podjęcie uchwały w sprawie zmiany w Uchwale Rady Gminy XXXVIII/233/2021 z dnia 23 czerwca 2021 r. dotyczącej ustalenia zakresu i formy informacji o przebiegu wykonania budżetu Gminy Rajcza za I półrocze roku budżetowego, informacji o kształtowaniu się Wieloletniej Prognozy Finansowej oraz informacji o przebiegu wykonania planów finansowych jednostek o których mowa w art. 265 pkt. 1 ustawy o finansach publicznych, dla których organem założycielskim jest Gmina Rajcza za I półrocze roku budżetowego.
48	XLI/244/2021	14.07.2021	Podjęcie uchwały w sprawie zmiany w budżecie Gminy Rajcza na rok 2021.
49	XLI/245/2021	14.07.2021	Podjęcie uchwały w sprawie wyrażenia zgody na zawarcie kolejnej umowy najmu budynku szkoły, położonego w miejscowości Sól – Kiczora – na czas oznaczony do 1 roku.
50	XLI/246/2021	07.09.2021	Zmiany w Wieloletniej Prognozie Finansowej dla Gminy Rajcza na lata 2021-2032.
51	XLI/247/2021	07.09.2021	Zmiany w uchwale budżetowej na 2021 rok.

## RAPORT O STANIE GMINY RAJCZA ZA ROK 2021

52	<b>XLI/248/2021</b>	07.09.2021	Zmiany uchwały Nr XXXIX/242/2021 z dnia 6 lipca 2021 roku dotyczącej zaciągnięcia kredytu długoterminowego na spłatę wcześniej zaciągniętych zobowiązań z tytułu zaciągniętych kredytów.
53	<b>XLI/249/2021</b>	07.09.2021	Nadania statutu Gminnego Ośrodka Pomocy Społecznej w Rajczy.
54	<b>XLI/250/2021</b>	07.09.2021	Określenia wzoru wniosku o przyznanie dodatku mieszkaniowego oraz wzoru deklaracji o dochodach gospodarstwa domowego osoby ubiegającej się o dodatek mieszkaniowy.
55	<b>XLI/251/2021</b>	07.09.2021	Upoważnienia Kierownika Gminnego Ośrodka Pomocy Społecznej w Rajczy do prowadzenia postępowań i wydawania decyzji administracyjnych w sprawach dodatku energetycznego w rozumieniu ustawy z dnia 10 kwietnia 1997 r. Prawo energetyczne.
56	<b>XLI/252/2021</b>	07.09.2021	Zmiany Uchwały Nr XXIX/173/2020 Rady Gminy Rajcza z dnia 30 listopada 2020 r. w sprawie szczegółowych warunków przyznawania i odpłatności za usługi opiekuńcze i specjalistyczne usługi opiekuńcze z wyłączeniem specjalistycznych usług opiekuńczych dla osób z zaburzeniami psychicznymi oraz szczegółowych warunków częściowego lub całkowitego zwolnienia z opłat, jak również trybu ich pobierania.
57	<b>XLI/253/2021</b>	07.09.2021	Miejscowego planu zagospodarowania przestrzennego dla fragmentów obszarów miejscowości Rajcza, Rycerka Dolna oraz Sól w Gminie Rajcza.
58	<b>XLI/254/2021</b>	07.09.2021	Uznania skargi na działalność Wójta Gminy Rajcza za bezzasadną.
59	<b>XLII/255/2021</b>	30.09.2021	Zmiany w uchwale budżetowej na 2021 rok.
60	<b>XLII/256/2021</b>	30.09.2021	Współdziałania Gminy Rajcza z Gminą Miłówka w zakresie zimowego utrzymania dróg.
61	<b>XLII/257/2021</b>	30.09.2021	Wyrażenia zgody na zakup na rzecz Gminy Rajcza działki nr 6611, położonej w miejscowości Rajcza.
62	<b>XLIII/258/2021</b>	11.10.2021	Zmiany w Wieloletniej Prognozie Finansowej dla Gminy Rajcza na lata 2021-2032.
63	<b>XLIII/259/2021</b>	11.10.2021	Zmiany w uchwale budżetowej na 2021 rok.
64	<b>XLIII/260/2021</b>	11.10.2021	Określenia wysokości stawek podatku od nieruchomości na 2022 rok.
65	<b>XLIII/261/2021</b>	11.10.2021	Wysokości opłat za dzierżawę miejsc na cmentarzach komunalnych na terenie Gminy Rajcza.
66	<b>XLIII/262/2021</b>	11.10.2021	Wyrażenia zgody na przedłużenie umowy najmu lokalu użytkowego - na czas oznaczony do 3 lat.
67	<b>XLIV/263/2021</b>	15.11.2021	Rozpatrzenia skargi na działalność Wójta Gminy Rajcza (dot. A.Z.).
68	<b>XLIV/264/2021</b>	15.11.2021	Rozpatrzenia skargi na działalność Wójta Gminy Rajcza (dot. I i B.D).
69	<b>XLV/265/2021</b>	18.11.2021	Zmiany w Wieloletniej Prognozie Finansowej dla Gminy Rajcza na lata 2021-2023.
70	<b>XLV/266/2021</b>	18.11.2021	Zmiany w uchwale budżetowej na 2021 rok.
71	<b>XLV/267/2021</b>	18.11.2021	Zaciągnięcia kredytu długoterminowego na spłatę wcześniej zaciągniętych zobowiązań z tytułu zaciągniętych kredytów.
72	<b>XLV/268/2021</b>	18.11.2021	Wyboru metody ustalenia opłaty za gospodarowanie odpadami komunalnymi od właścicieli nieruchomości, na których zamieszkują mieszkańcy oraz ustalenia wysokości tej stawki.
73	<b>XLV/269/2021</b>	18.11.2021	podatku od środków transportowych.
74	<b>XLV/270/2021</b>	18.11.2021	Przyjęcia "Programu opieki nad zwierzętami bezdomnymi oraz zapobiegania bezdomności zwierząt na terenie Gminy Rajcza w 2021 roku".
75	<b>XLV/271/2021</b>	18.11.2021	Wyrażenia zgody na oddanie w najem w drodze przetargu dwóch lokali użytkowych znajdujących się przy ul. Ujsolskiej 2 w miejscowości Rajcza – na okres 10 lat.
76	<b>XLV/272/2021</b>	18.11.2021	Uchwalenia „Programu współpracy Gminy Rajcza z organizacjami pozarządowymi oraz innymi podmiotami prowadzącymi działalność pożytku publicznego na 2022 rok.
77	<b>XLV/273/2021</b>	18.11.2021	Nadania Statutu Gminnemu Ośrodkowi Pomocy Społecznej w Rajczy.
78	<b>XLVI/274/2021</b>	30.11.2021	Ustalenia miesięcznego wynagrodzenia Wójta Gminy Rajcza.
79	<b>XLVI/275/2021</b>	30.11.2021	Ustalenia zasad wypłacania i wysokości diet dla radnych oraz zwrotu kosztów podróży służbowych.



## RAPORT O STANIE GMINY RAJCZA ZA ROK 2021

80	<b>XLVI/276/2021</b>	30.11.2021	Ustalenia zasad wypłacania i wysokości diet dla sołtysów Gminy Rajcza.
81	<b>XLVII/277/2021</b>	14.12.2021	Zmiany w Wieloletniej Prognozie Finansowej Gminy Rajcza na lata 2021-2032.
82	<b>XLVII/278/2021</b>	14.12.2021	Zmiany w budżecie Gminy Rajcza na rok 2021.
83	<b>XLVII/279/2021</b>	14.12.2021	Uchylenia uchwały Nr XLV/267/2021 z dnia 18 listopada 2021 roku dotyczącej zaciągnięcia kredytu długoterminowego na finansowanie planowanego deficytu budżetu na rok 2021.
84	<b>XLVII/280/2021</b>	14.12.2021	wprowadzenia zmian do uchwały Nr XLV/269/2021 Rady Gminy Rajcza z dnia 18 listopada 2021 roku w sprawie podatku od środków transportowych.
85	<b>XLVII/281/2021</b>	14.12.2021	Ustalenia ryczałtowej stawki opłaty za gospodarowanie odpadami komunalnymi odbieranymi z nieruchomości, na których znajdują się domki letniskowe lub innych nieruchomości wykorzystywanych na cele rekreacyjno – wypoczynkowe.
86	<b>XLVII/282/2021</b>	14.12.2021	Uznania wniosku za zasługujący na uwzględnienie.
87	<b>XLVII/283/2021</b>	14.12.2021	Uznania wniosku za niezasługujący na uwzględnienie.
88	<b>XLVII/284/2021</b>	14.12.2021	Uchylenia uchwały Nr XLV/270/2021 Rady Gminy Rajcza z dnia 18 listopada 2021 roku dotyczącej przyjęcia „Programu opieki nad zwierzętami bezdomnymi oraz zapobiegania bezdomności zwierząt na terenie Gminy Rajcza w 2021 roku”.
89	<b>XLVII/285/2021</b>	14.12.2021	Przyjęcia „Programu opieki nad zwierzętami bezdomnymi oraz zapobiegania bezdomności zwierząt na terenie Gminy Rajcza w 2021 roku”.
90	<b>XLVII/286/2021</b>	30.12.2021	Zmiany w Wieloletniej Prognozie Finansowej dla Gminy Rajcza na lata 2021-2032.
91	<b>XLVII/287/2021</b>	30.12.2021	Zmiany w uchwale budżetowej na 2021 rok.
92	<b>XLVII/288/2021</b>	30.12.2021	Uchwalenia Wieloletniej Prognozy Finansowej Gminy Rajcza na lata 2022-2032.
93	<b>XLVII/289/2021</b>	30.12.2021	Uchwalenia Budżetu Gminy Rajcza na 2022 rok.
94	<b>XLVII/290/2021</b>	30.12.2021	Uchwalenia Gminnego Programu Profilaktyki i Rozwiązywania Problemów Alkoholowych oraz Przeciwdziałania Narkomanii na rok 2022
95	<b>XLVII/291/2021</b>	30.12.2021	Organizacji publicznego transportu zbiorowego na terenie Gminy Rajcza.
96	<b>XLVII/292/2021</b>	30.12.2021	Uchylenia uchwały Nr XLVII/281/2021 r. Rady Gminy Rajcza z dnia 14 grudnia 2021 r. w sprawie ustalenia ryczałtowej stawki opłaty za gospodarowanie odpadami komunalnymi odbieranymi z nieruchomości, na których znajdują się domki letniskowe lub innych nieruchomości wykorzystywanych na cele rekreacyjno-wypoczynkowe.
97	<b>XLVII/293/2021</b>	30.12.2021	Ustalenia ryczałtowej stawki opłaty za gospodarowanie odpadami komunalnymi za rok od domku letniskowego na nieruchomości albo innej nieruchomości wykorzystywanej na cele rekreacyjno-wypoczynkowe.
98	<b>XLVII/294/2021</b>	30.12.2021	Określenia górnych stawek opłat ponoszonych przez właścicieli nieruchomości, którzy pozbywają się z terenu nieruchomości nieczystości ciekłych, oraz właścicieli nieruchomości, którzy nie są zobowiązani do ponoszenia opłaty za gospodarowanie odpadami komunalnymi na rzecz Gminy Rajcza.
99	<b>XLVII/295/2021</b>	30.12.2021	Stawki opłaty za pojemnik lub worek o określonej pojemności, przeznaczony do zbierania odpadów komunalnych na terenie nieruchomości, na których nie zamieszkują mieszkańcy.
100	<b>XLVII/296/2021</b>	30.12.2021	Pokrycia części kosztów gospodarowania odpadami komunalnymi z dochodów własnych budżetu Gminy Rajcza nie pochodzących z pobranej opłaty za gospodarowanie odpadami komunalnymi.
101	<b>XLVII/297/2021</b>	30.12.2021	Zmiany uchwały Nr XXIV/155/2020 Rady Gminy Rajcza z dnia 6 lipca 2021 r. w sprawie określenia szczegółowego sposobu i zakresu świadczenia usług w zakresie odbierania odpadów komunalnych od właścicieli nieruchomości i zagospodarowania tych odpadów w zamian za uiszczoną przez właściciela nieruchomości opłatę za gospodarowanie odpadami komunalnymi.

102	XLVII/298/2021	30.12.2021	Wyrażenia zgody na sprzedaż niezabudowanej działki ewidencyjnej oznaczonej nr 2522, o powierzchni 0,0093 ha, położonej w Rycerze Dolnej.
103	XLVII/299/2021	30.12.2021	Wyrażenia zgody na zawarcie kolejnej umowy najmu lokalu użytkowego – na czas oznaczony do 3 lat.
104	XLVII/300/2021	30.12.2021	Wyrażenia zgody na zawarcie kolejnej umowy najmu pomieszczenia – na czas oznaczony do 3 lat.
105	XLVII/301/2021	30.12.2021	Wyrażenia zgody na zawarcie kolejnej umowy dzierżawy nieruchomości gruntowych – na czas oznaczony do 3 lat.
106	XLVII/302/2021	30.12.2021	Określenia dotacji przedmiotowych dla Zakładu Usług Komunalnych w Rajczy na 2022 r.
107	XLVII/303/2021	30.12.2021	Przyjęcia Gminnego Programu Przeciwdziałania Przemocy w Rodzinie oraz Ochrony Ofiar Przemocy w Rodzinie dla Gminy Rajcza na lata 2022 – 2026.
108	XLVII/304/2021	30.12.2021	Przyjęcia Gminnego Programu Wspierania Rodziny na lata 2022 – 2024.
109	XLVII/305/2021	30.12.2021	Uchwalenia „Programu współpracy Gminy Rajcza z organizacjami pozarządowymi oraz innymi podmiotami prowadzącymi działalność pożytku publicznego na 2022 rok

### 2.3. Sołectwa Gminy Rajcza i ich przedstawiciele.

Obszar administracyjny gminy obejmuje swym zasięgiem 6 sołectw:

- Rajcza 23,27 km<sup>2</sup>,
- Rycerka Dolna 12,44 km<sup>2</sup>,
- Rycerka Górna 52,44 km<sup>2</sup>,
- Sól 26,28 km<sup>2</sup>,
- Sól-Kiczora 2,86km<sup>2</sup>,
- Zwardoń 13,88 km<sup>2</sup>.

#### Sołtysi:

NAZWA SOŁECTWA	IMIĘ I NAZWISKO SOŁTYSZA
<b>Rajcza</b>	Zbigniew Kopec
<b>Rycerka Dolna</b>	Halina Szczotka
<b>Rycerka Górna</b>	Andrzej Bułka
<b>Sól</b>	Barbara Kotrys
<b>Sól-Kiczora</b>	Kamila Jasińska
<b>Zwardoń</b>	Jacek Hojny

## 3. Struktura organizacyjna Urzędu Gminy Rajcza.

Urząd funkcjonuje na podstawie ustawy z dnia 8 marca 1990 roku o samorządzie gminnym (tekst jednolity Dz.U. z 2022. poz. 559 z późn. zm.) oraz innych ustaw, a także statutu Gminy Rajcza. System zarządzania Urzędem oparty jest na standardach kontroli zarządczej dla sektora finansów publicznych. Urząd jest

jednostką organizacyjną Gminy, przy pomocy której Wójt wykonuje zadania określone w obowiązujących przepisach prawa. W 2021 r. stanowisko Sekretarza Gminy Rajcza objęła Pani Ewa Dziergas oraz utworzono nową samorządową jednostkę budżetową Żłobek Gminny „Maluszek” w Rajczy.

Przedmiotem funkcjonowania Urzędu jest wykonywanie przypisanych gminie zadań:

1. własnych, gminnych wynikających z ustawy,
2. ustawowo obowiązkowych, zleconych i powierzonych z zakresu działania organów administracji rządowej,
3. zleconych z zakresu administracji rządowej przejętych w drodze porozumień z organami tej administracji,
4. wynikających z innych ustaw szczególnych,
5. wynikających z porozumień zawartych między Gminą a Jednostkami Samorządu Terytorialnego,
6. określonych uchwałami Rady oraz Zarządzeniami Wójta.

#### STRUKTURA URZĘDU:

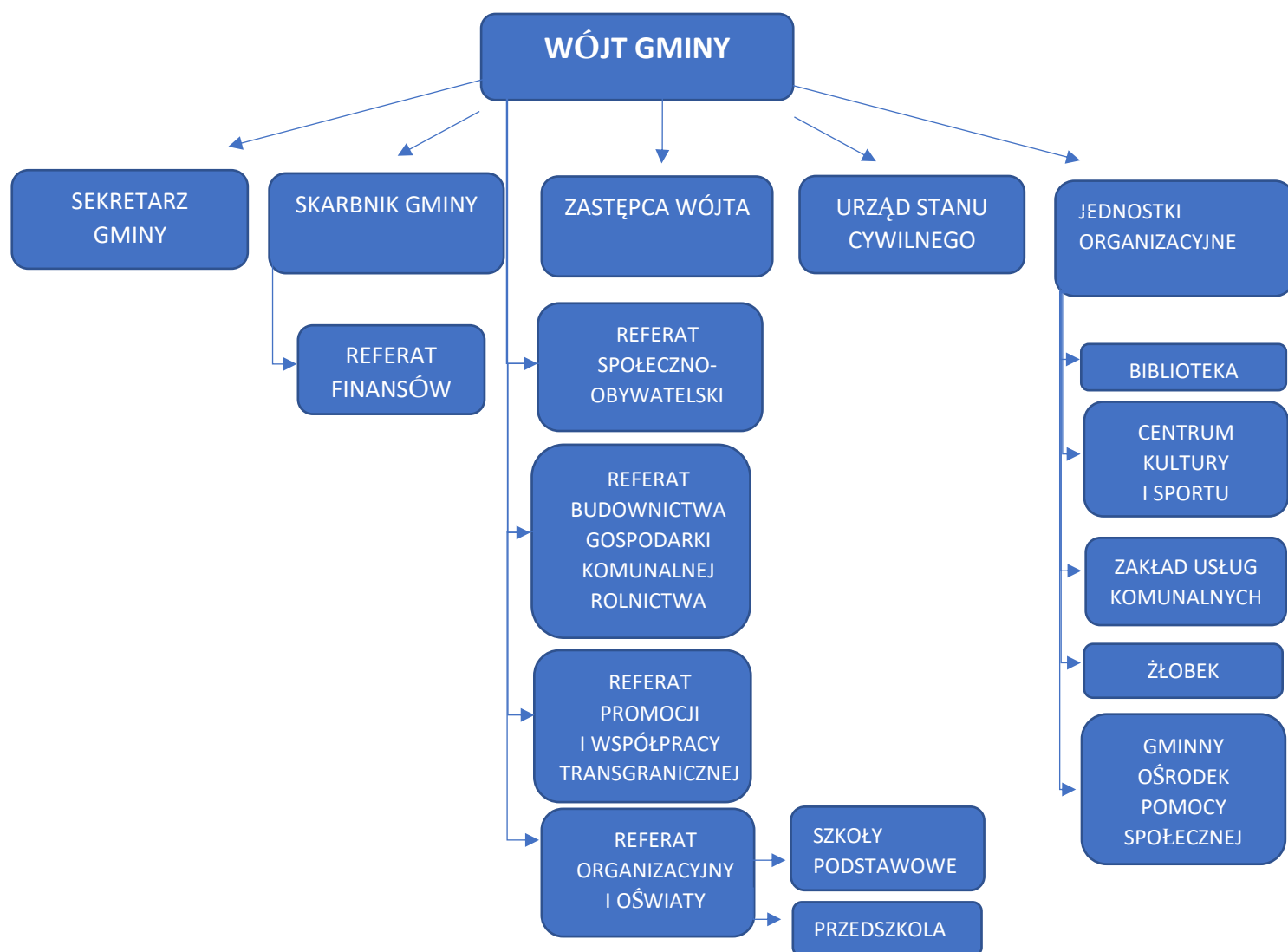

## 4. Budżet Gminy Rajcza.

### 4.1 Stan finansów Gminy Rajcza za 2021 rok.

Budżet Gminy Rajcza na rok 2021 został przyjęty Uchwałą Rady Gminy Rajcza nr XXXI/192/2020 w dniu 30 grudnia 2020 roku w wysokości (wartości podane PLN):

Dochody budżetowe	-	50.402.825,50
Wydatki budżetowe	-	52.118.103,84

Wykonanie budżetu gminy za rok 2021 przedstawiają poniższe dane:

- Dochody budżetowe - 61.939.332,39
- Wydatki budżetowe - 52.417.412,55
- Przychody budżetowe - 4.138.116,27
- Rozchody budżetu - 2.148.405,17
- Wynik budżetu;  
Wykonanie (nadwyżka) - 9.521.919,84
- Zadłużenie ogółem 12,19% - 7.549.747,64
- Dochody bieżące w roku 2021 były większe od wydatków bieżących o 3.803.192,85 złotych,
- Gmina posiada udziały w Spółce BESKID 61 udziałów po 1.000 = 61.000,00
- Kwota długu Gminy Rajcza na jednego mieszkańca wynosi 899,10 zł i jest mniejsza od roku ubiegłego o 89,50 zł.

Poniżej przedstawiono najważniejsze kwoty i wskaźniki za ubiegły rok.

1. Wykonanie dochodów (w tym CIT i PIT)	-	100,06%
- Plan dochodów	-	61.905.249,82 -
Wykonanie ogółem	-	61.939.332,39
w tym:		
- PIT	-	6.460.554,00
- CIT	-	20.011,20

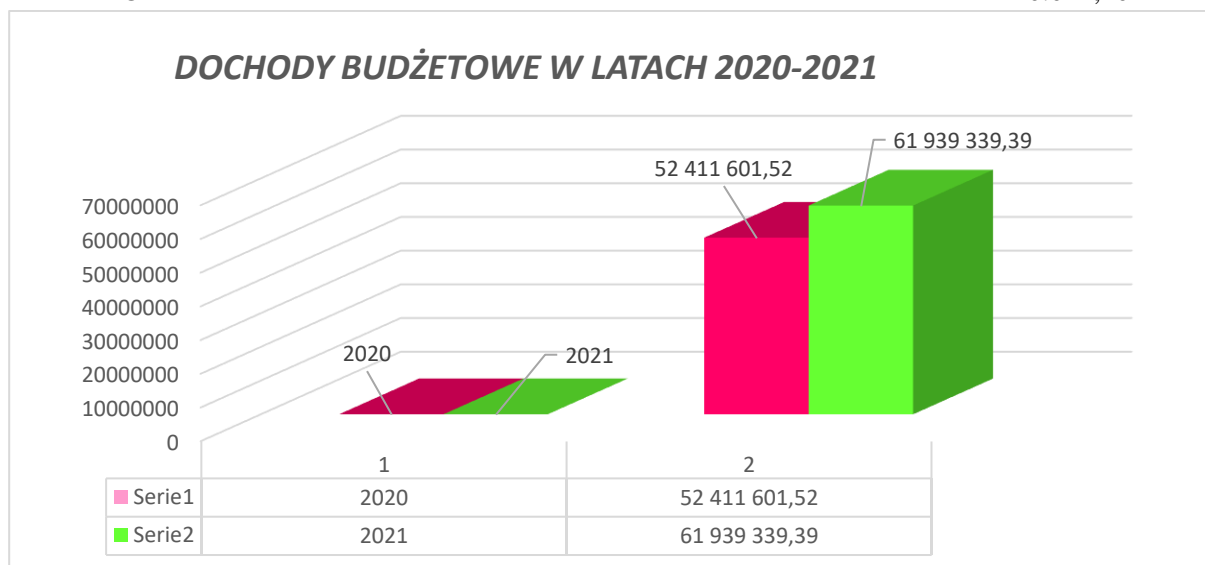



2. Udział dochodów własnych w dochodach ogółem	-	25,86%
- Wykonanie dochodów ogółem	-	61.905.249,82
- Wykonanie dochodów własnych	-	16.007.560,64

### DOCHODY WŁASNE W LATACH 2020-2021

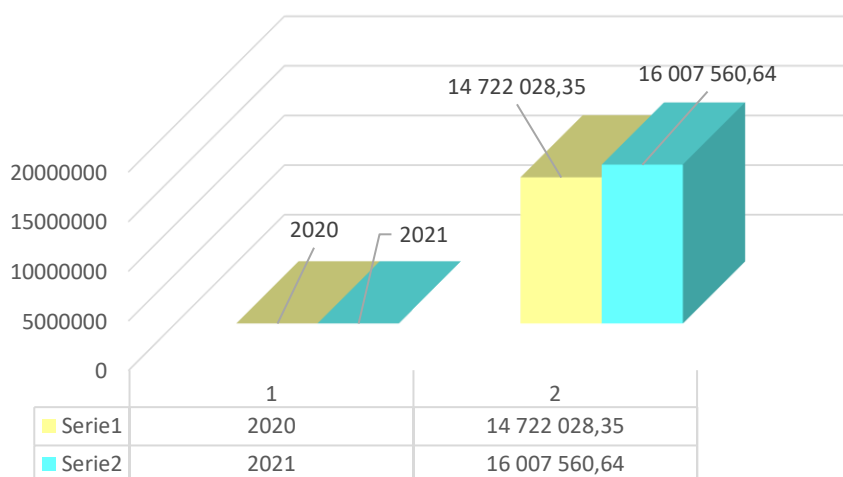

3. Dotacje pozyskane z Rządowego Funduszu Inwestycji Lokalnych	-	119%
- Plan	-	2.067.812,00
- Wykonanie	-	2.071.832,99

4. Dochody z majątku Gminy	-	143,40%
- Plan	-	10.000,00
- Wykonanie	-	14.340,07

5. Wykonanie wydatków;	-	95,00%
- Plan	-	55.175.208,27
- Wykonanie	-	52.417.412,55

### WYDATKI BUDŻETOWE W LATACH 2020-2021

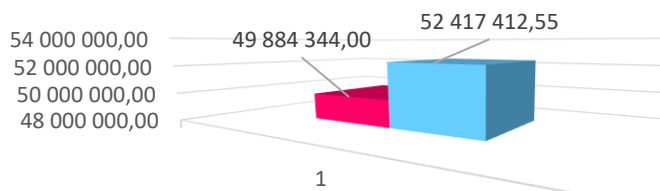

	1
■ 2020	49 884 344,00
■ 2021	52 417 412,55

6. Udział wydatków majątkowych w wydatkach ogółem	-	9,33%
- Wykonanie wydatków ogółem	-	52.417.412,55

- Wykonanie wydatków majątkowych

- 4.888.984,87

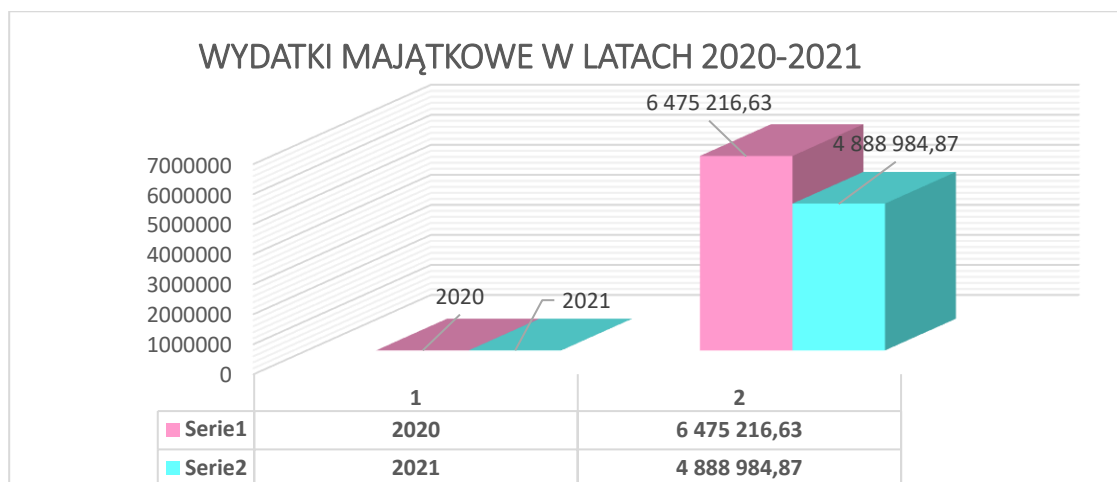

LP	ZADANIE	Wydatki 31.12.2021r
1	Modernizacja drogi do przysiółka "Za Dział" na rozwidleniu do p.Sobel	37 000,00
2	Przebudowa odwodnienia korpusu drogi gminnej "Do Szpaków"	31 600,00
3	Modernizacja drogi Stańcówka Matuszyny II etap nr 642 199S	15 000,00
4	Modernizacja parkingu gminnego w Rajczy	60 000,00
5	II etap modernizacji drogi gminnej "Do Witosów" w Soli – Kiczorze	113 499,00
6	Budowa przystanku autobusowego w Rajczy	10 600,00
7	Modernizacja drogi gminnej "Na Misiorkie" w Zwardoniu	38 000,00
8	Modernizacja drogi gminnej "Na Graberki" w Rajczy	38 000,00
9	Budowa oświetlenia ciągu pieszego wzdłuż drogi "LKS" w Rajczy	124 900,00
10	Rozbudowa infrastruktury rowerowej Gminy Rajcza – odcinek Park – Janoty w Rajczy	1 371 070,03
11	Wykup działek	16 077,21
12	Cyfrowa Gmina	13 038,00
13	Udział gminy w zakupie Ambulansu Pogotowia Ruchu Drogowego dla Komendy Powiatowej w Żywcu.	5 000,00
14	Modernizacja placu obok remizy OSP Zwardoń (FS)	34 041,04
15	Doposażenie w sprzęt ratowniczo – gaśniczy dla OSP Rajcza (FS)	11 000,00
16	Modernizacja zaplecza świetlicy środowiskowej w Soli – budynek OSP Sól	12 041,04
17	Dotacja celowa dla OSP Sól na modernizację samochodu pożarniczego	60 000,00
18	Wykonanie instalacji hydrantowej SP Rycerka Górna	39 855,00
19	Zakup systemu informatycznego dla Oświaty	46 129,43
20	Zakup systemu informatycznego dla GOPS	11 734,20
21	Adaptacja pomieszczeń budynku gimnazjum na "Dzienny Dom Senior+"	891 193,98
22	Żłobek publiczny w Rajczy	572 886,90
23	Zakup systemu informatycznego dla Żłobka	12 721,64
24	Oczyszczanie ścieków na Żywiecczyźnie 2007-2021	571 009,05
25	Stop Smog	9 389,71
26	Słoneczna Żywiecczyzna	68 428,00
27	Budowa oświetlenia drogi powiatowej w Soli – Kiczorze	20 000,00
28	Budowa oświetlenia drogi "Do Kółka Rolniczego" w Rajczy	50 000,00

## RAPORT O STANIE GMINY RAJCZA ZA ROK 2021

29	Przebudowa słupa i budowa linii napowietrznej w Soli	11 070,00
30	Zakup pieca C.O. z montażem w Rajczy	107 435,00
31	Wymiana pieca C.O. w Soli – Kiczorze	14 189,94
32	Adaptacja pomieszczeń budynku gimnazjum na Bibliotekę	28 600,00
33	Oświetlenie stadionu gminnego w celu możliwości organizacji imprez masowych	149 500,00
34	Modernizacja zaplecza budynku gminnego	85 000,00
35	Montaż śniegołapów na hali ogólnodostępnej w Rajczy	11 000,00
36	Wypożyczenie placu zabaw w urządzeniu w Rajczy Dolnej (FS)	38 040,97
37	Zakup urządzeń na plac zabaw przy Szkole Podstawowej w Rycerze Dolnej	46 037,74
38	Budowa placu zabaw przy SP w Rycerze Górnej	47 971,99
39	Modernizacja boiska sportowego Sól – Kiczora	65 925,00
<b>RAZEM</b>		<b>4 888 984,87</b>

7. Udział wydatków na realizację inicjatyw lokalnych w budżecie	-	0,00%
- Wykonanie wydatków ogółem	-	52.417.412,55
- Środki budżetu wykonane na inicjatywy lokalne	-	0,00
8. Realizacja wydatków z Rządowego Funduszu Inwestycji Lokalnych	-	1.509.914,40
9. Środki z RFIL pozostałe do realizacji w 2022 roku	-	3.163.949,42

### 4.2. Realizacja Funduszu Sołeckiego.

	Wieś	Zadanie	Plan 2021r	Wykonanie 31.12.2021r
1	Rajcza	1. Dopuszanie w sprzęt ratowniczo – gaśniczy dla OSP Rajcza	11 000,00	11 000,00
		2. Wypożyczenie placu zabaw w urządzeniu w Rajczy Dolnej	38 041,04	38 040,97
			<b>49 041,04</b>	<b>49 040,97</b>
2	Rajcza Dolna	1. Zakup urządzeń na plac zabaw przy Szkole Podstawowej w Rycerze Dolnej	46 041,04	46 037,74
		2. Zakup strojów regionalnych dla Koła Gospodyń Wiejskich w Rycerze Dolnej	3 000,00	3 000,00
			<b>49 041,04</b>	<b>49 037,74</b>
3	Rajcza Górna	Budowa placu zabaw przy Szkole Podstawowej w Rycerze Górnej	47 971,99	47 971,99
			<b>47 971,99</b>	<b>47 971,99</b>

4	Sól	1.Modernizacja drogi do przysiółka "Za Dział" na rozwidleniu do p.Sobel	37 000,00	37 000,00	
		2.Modernizacja zaplecza świetlicy środowiskowej w Soli – budynek OSP Sól	12 041,04	12 041,04	
			<b>49 041,04</b>	<b>49 041,04</b>	
5	Sól Kiczora	Przebudowa odwodnienia korpusu drogi gminnej "Do Szpaków"	31 729,55	31 600,00	
			<b>31 729,55</b>	<b>31 600,00</b>	
6	Zwardoń	1.Modernizacja placu obok remizy OSP Zwardoń	34 041,04	34 041,04	
		2.Modernizacja drogi Stańcówka-Matuszny etap II nr 642 199S	15 000,00	15 000,00	
			<b>49 041,04</b>	<b>49 041,04</b>	
		<b>RAZEM</b>	<b>276 934,75</b>	<b>275 732,78</b>	

#### 4.3. Stan zadłużenia.

Harmonogram spłat i obsługi zadłużenia wraz z prognozowaną nadwyżką operacyjną i wskaźnikiem zadłużenia przedstawia poniższa tabela.

Rok budżetowy	Kwota długu	Raty kredytów do spłaty w danym roku	Odsetki od zobowiązań	Prognozowana nadwyżka operacyjna	Wskaźnik zadłużenia z art. 243 roczny w %	Dopuszczalny wskaźnik zadłużenia z art.243 średnia z poprzednich lat %
2020	8 398 152,81	1 350 000,00	148 980,02	2 176 336,48	5,53	10,75
2021	7 549 747,64	2 148 405,17	130 000,00	1 878 215,03	5,04	9,31
2022	6 364 105,92	1 185 641,72	130 000,00	2 319 817,00	5,57	7,35
2023	5 117 505,92	1 246 600,00	130 000,00	2 118 474,00	5,58	5,68
2024	4 062 143,07	1 055 362,85	120 000,00	2 271 194,85	4,54	6,03
2025	3 160 486,61	901 656,46	100 000,00	2 306 883,20	3,14	6,63
2026	2 252 171,61	908 315,00	90 000,00	2 362 054,00	3,05	6,87



2027	1 450 000,00	802 171,61	80 000,00	2 518 605,00	2,96	6,10
2028	700 000,00	750 000,00	50 000,00	2 676 568,00	1,98	6,30
2029	100 000,00	600 000,00	30 000,00	2 737 223,56	1,52	6,58
2030	0	100 000,00	10 000,00	2 496 877,00	0,26	6,54
2031	0	0	5 000,00	2 559 297,00	0,01	6,48
2032	0	0	5 000,00	2 623 278,00	0,01	6,38

## 5. Mienie komunalne.

### INFORMACJA O STANIE MIENIA KOMUNALNEGO za 2021 rok

Zasoby materialne gminy

#### **A. Gminny program rewitalizacji – brak.**

#### **B. Program gospodarowania mieszkaniowym zasobem gminy:**

1. Liczba mieszkań: 23 (mieszkania komunalne), mieszkań socjalnych i zamiennych brak.

Prowadzone działania:

- zarządzanie:

Lokale mieszkalne są wynajmowane lokatorom znajdującym się w trudnej sytuacji życiowej, ale równocześnie w takiej, która umożliwia finansowanie utrzymania mieszkania. Należy rozważyć urządzenie lokalu mieszkalnego na poddaszu budynku komunalnego pod adresem: Rajcza 480.

- sprzedaż:

Lokale mieszkalne nie stanowią obecnie przedmiotu obrotu z uwagi na to, że zgodnie z przepisami prawa gminy powinny dysponować własnymi lokalami mieszkalnymi.

- remonty:

Przeprowadzane są drobne, bieżące remonty mieszkań polegające na wymianie drzwi zewnętrznych, okien, instalacji elektrycznej, instalacji wod.-kan., w zależności od potrzeb zgłaszanych przez najemców.

Należy rozważyć wymianę okien w budynku komunalnym nr 296 w Soli-Kiczorze oraz w mieszkaniach przy ul. Ujsolskiej 1B w Rajczy.

- zamiana:

Do tej pory nie było takiej potrzeby.

2. Zasady polityki czynszowej:

Czynsze są aktualizowane (podnoszone) średnio: raz w roku w drodze Zarządzenia Wójta Gminy Rajcza. Czynsze z lokali użytkowych podlegają corocznej waloryzacji, natomiast czynsze z lokali mieszkalnych nie podlegają corocznej waloryzacji z uwagi na treść przepisów ustawy.

#### **C. Plan wykorzystania zasobu nieruchomości gminnych:**

## RAPORT O STANIE GMINY RAJCZA ZA ROK 2021

### 1. Informacja o zasobie nieruchomości

Podstawowym składnikiem mienia komunalnego Gminy Rajcza są nieruchomości, wobec których przysługuje jej prawo własności i inne prawa majątkowe, jak np. władanie na zasadach samoistnego posiadania.

### 2. Stan ewidencji nieruchomości:

Lp.	Poszczególne prawa majątkowe	Rodzaj rzeczy	Sposób obrotu rzeczami	Jedn., w której wyrażona jest rzecz	ilość jedn. wg stanu na dzień 31.12 2021r.	Dochód netto w [zł] z tytułu wykonywania praw majątkowych za okres 01.01.2021 - 31.12.2021 r.*	
1	Prawo własności	Nieruchomości gruntowe	W zasobie gminnym	[ha]	31,8442	-----	
2	Użytkowanie wieczyste	Nieruchomości gruntowe	Oddane w użytkowanie wieczyste	[ha]	1,3796	10772,83	
3	Ograniczone prawa rzeczowe	Nieruchomości gruntowe	Oddane w trwałe zarząd	[ha]	2,7181	-----	
		Nieruchomości gruntowe	Oddane w dzierżawę	[ha]	0,0894	34473,32	
		Lokale mieszkalne	Oddane w najem	[szt.]	23	158311,06	
		Lokale użytkowe wraz z garażami	Oddane w najem	[szt.]	17	188261,64	
		Pomieszczenia szkolne	Sezonowo oddane w najem	[szt.]	12	25738,48	
		Lokale użytkowe	Oddane w użyczenie	[szt.]	15	-----	
		Hipoteki		[szt.]	BRAK	-----	
		Zastawy		[szt.]	BRAK	-----	
		Służebności		[ha]	BRAK	-----	
4	Udziały	w Spółce Beskid	W zasobie gminnym	[szt.]	61	Wartość	61.000,00 zł

\* Dochód netto, o którym mowa w powyższej tabeli obejmuje wszelkie wpłaty na rzecz Gminy Rajcza (tj. wpłaty bieżące) dokonane w okresie od 01.01.2021 r. do 31.12.2021 r. z tytułu wykonywania praw majątkowych.

### 3. Sposób zarządzania nieruchomościami gminy, w tym zasobem:

Nieruchomości, które mogą stanowić mienie komunalne są nabywane przez Gminę Rajcza niezwłocznie po otrzymaniu informacji, że dana nieruchomość może stanowić jej mienie np. po otrzymaniu informacji, że dana osoba zmarła nie pozostawiając po sobie spadkobierców lub np. po otrzymaniu informacji, że są nieruchomości należące do Państwowego Funduszu Ziemi nie przejęte do Zasobu Własności Rolnej Skarbu Państwa itp.

Po, nieraz kilkuletniej, procedurze uregulowania stanu prawnego, gmina staje się właścicielem. Wówczas nieruchomości, które dla prawidłowego funkcjonowania Gminy Rajcza nie mają znaczenia są zbywane w drodze ogłaszanych przetargów.

#### 4. Główne kierunki gospodarowania nieruchomościami:

Nieruchomości gminne są przedmiotem obrotu rynkowego. Ich nabycie następuje w drodze umów sprzedaży (zakupu), zamiany, użyczenia, postanowień sądowych o zasiedzeniu i nabyciu spadku oraz w drodze komunalizacji. Natomiast ich zbycie następuje w drodze umów sprzedaży, zamiany, użyczenia, oddania w trwałą zarząd i użytkowanie wieczyste.

**D. Program opieki nad zabytkami** – realizowany przez wojewódzkiego konserwatora zabytków na podstawie spisu obiektów zabytkowych z terenu gminy Rajcza ujętych w wojewódzkiej Ewidencji Zabytków.

## 6. Inwestycje.

### **Dzienny Dom Pobytu Senior+ w Rajczy.**

W drugiej połowie roku rozpoczęły się prace związane z adaptacją pomieszczeń w budynku niedokończonego Gimnazjum. Adaptacja dotyczyła przeznaczenia powierzchni na Dzienny Dom Pobytu Senior+. Inwestycja była realizowana dzięki dofinansowaniu uzyskanemu przez Gminę Rajcza w ramach programu wieloletniego „Senior+” na lata 2021 – 2025 (edycja 2021) Ministerstwa Rodziny i Polityki Społecznej. Kwota dofinansowania wynosiła **377.847,72 zł.**





*Zdjęcie budynku z zewnątrz i wewnątrz.*

### **Infrastruktura turystyczna.**

W roku 2021 kontynuowano prace związane z rozbudową infrastruktury rowerowej. W ramach inwestycji został wybudowany odcinek trasy rowerowej (o długości 926 m) biegnącej przez przysiółek Janoty w Rajczy do drogi głównej przy moście w Rycerce Dolnej oraz wybudowano kładkę pieszo-rowerową na rzece Woda Ujsolska w parku w Rajczy. Na całej długości budowanej trasy wykonano nakładkę. Całość inwestycji wyniosła **1.371.070,03 zł**. Zadanie było realizowane ze środków Rządowego Funduszu Inwestycji Lokalnych.



*Zdjęcie ścieżki rowerowej – przysiółek Janoty oraz kładki pieszo – rowerowej w Parku w Rajczy.*

### **Oświetlenie stadionu w Rajczy.**

W 2021 roku została wykonana budowa oświetlenia stadionu gminnego w Rajczy w ramach projektu pn. „Budowa oświetlenia stadionu gminnego w celu możliwości organizacji imprez masowych”. Inwestycja była realizowana w celu wypełnienia ustawowych zapisów dotyczących organizacji imprez masowych. Celem



zadania było wsparcie i rozwój turystyki w Gminie Rajcza, poprzez poprawę bezpieczeństwa turystów i mieszkańców.

W ramach zadania wykonano 8 słupów oraz zamontowano 26 opraw oświetleniowych w ciągu pieszo – jezdny wzdłuż drogi LKS w Rajczy na odcinku o długości 673 mb. Kwota dofinansowania wyniosła: **76.331,92 zł**. Zadanie zostało dofinansowane ze środków Województwa Śląskiego w ramach Śląskiego Pakietu dla Turystyki w 2021 r.



*Zdjęcie oświetlenia ulicznego na stadionie gminnym LKS oraz na drodze wzdłuż stadionu.*



### **Inicjatywa Sołecka.**

W 2021 roku Gmina Rajcza wnioskowała o przyznanie dofinansowania w ramach ogłoszonego Marszałkowskiego Konkursu „Inicjatywa Sołecka” w 2021 roku. O pomoc finansową w ramach Konkursu mogą aplikować sołectwa z terenu województwa śląskiego za pośrednictwem gmin.

W roku 2021 aplikowało sołectwo Sól – Kiczora. W ramach zadania wykonano modernizację starego boiska sportowego. Zamontowano nowe bramki, piłkochwyty oraz została położona nowa nawierzchnia syntetyczna. Całkowita wartość zadania wyniosła **65.925,00 zł**, dofinansowanie z Urzędu Marszałkowskiego **32.244,45 zł**.



*Boisko za świetlicą środowiskową w Soli – Kiczorze.*

### **Modernizacja parkingu.**

W 2021 roku wykonano modernizację parkingu przy Przedszkolu, Żłobku i Bibliotece. W ramach zadania wykonano nakładkę asfaltową oraz zabezpieczono obrzeża krawężnikiem.

### **Nowa wiatła przystankowa.**

W 2021 roku wykonano i postawiono nową wiatę przystankową o konstrukcji drewnianej przy dworcu PKP w Rajczy. Inwestycja była finansowana z budżetu gminy i wyniosła: **10.600 zł.**



*Przystanek autobusowy w Rajczy Stacji PKP.*

### **INWESTYCJE POWIATU ŻYWIECKIEGO NA TERENIE GMINY RAJCZA.**

W roku 2021 zostały przeprowadzone na terenie naszej Gminy dwie inwestycje realizowane przez Powiat Żywiecki. Pierwszą z nich była budowa nowego mostu w miejscowości Rycerka Dolna na rzece Rycerka i wykonanie nakładki asfaltowej. Kolejną inwestycją była modernizacja drogi w miejscowości Sól – Kiczora. Wykonano nakładkę asfaltową, zamontowano bariery energochłonne oraz zabezpieczono korpus drogowy narzutem kamiennym. Warto również wymienić inwestycję wykonaną przez Powiat Żywiecki w 2020 roku, jaką była budowa nowego mostu w miejscowości Rajcza.



*Nowy most w Rycerce Dolnej.*



*Modernizacja drogi w Soli – Kiczorze.*

## 7. Projekty unijne i krajowe.

### **Projekt pn. „Blżej przedszkola. Wsparcie Przedszkola w Rajczy”.**

Projekt był realizowany do 31 sierpnia 2021 r. i swym zakresem obejmował realizację zajęć dodatkowych w Przedszkolu w Rajczy oraz zakup sprzętu niezbędnego do ich przeprowadzenia. Działaniami projektu objęte zostały wszystkie zadeklarowane dzieci uczęszczające do Przedszkola w Rajczy oraz nauczyciele. Zostały zrealizowane zajęcia tj. ortofoniczne – artykulacyjne, stymulujące zmysł równowagi – wspinaczka, zajęcia polisensoryczne – sensoryczne, zajęcia gimnastyki korekcyjnej, zajęcia na basenie, zajęcia funkcji poznawczych, zajęcia logopedyczne, zajęcia psychologiczne – pedagogiczne, zajęcia terapii HEG BIOFEEDBACK oraz zajęcia arteterapeutyczne. W ramach projektu zakupiono elementy wyposażenia placu zabaw wraz z bezpiecznym podłożem, monitor interaktywny, laptop wraz z oprogramowaniem edukacyjno-terapeutycznym, sprzęt do gimnastyki korekcyjnej oraz do terapii HEG BIOFEEDBACK, pomoce i materiały do zajęć. Projekt był współfinansowany przez Unię Europejską ze środków Europejskiego Funduszu Społecznego w ramach Regionalnego Programu Operacyjnego Województwa Śląskiego na lata 2014–2020 dla osi priorytetowej XI. Wzmocnienie potencjału edukacyjnego dla działania: 11.1. Ograniczenie przedwczesnego kończenia nauki szkolnej oraz zapewnienie równego dostępu do dobrej jakości edukacji elementarnej, kształcenia podstawowego i średniego dla poddziałania 11.1.3 Wzrost upowszechnienia wysokiej jakości edukacji przedszkolnej.

Całkowita wartość projektu: **281 840,64 zł**

Dofinansowanie projektu z UE: **239 564,54 zł**

Wkład własny: **42 276,10 zł**



**Projekt pn. „Żłobek w Rajczy”.**

Projekt realizowany w okresie od 1.05.2021 r. do 31.05.2022 r., którego celem jest zwiększenie dostępności do usług opiekuńczych nad dziećmi do 3 roku życia dla osób pełniących nad nimi opiekę, poprzez utworzenie 24 nowych miejsc opieki nad dziećmi do lat 3. W ramach projektu żłobek został doposażony w niezbędny sprzęt AGD oraz pomoce dydaktyczne do przeprowadzenia zajęć dodatkowych tj. język angielski, rytmika, logopedia oraz zajęcia ruchowe z elementami integracji sensorycznej. Projekt współfinansowany jest przez Unię Europejską ze środków Europejskiego Funduszu Społecznego w ramach Regionalnego Programu Operacyjnego Województwa Śląskiego na lata 2014–2020, dla osi priorytetowej: VIII. Regionalne kadry gospodarki opartej na wiedzy dla działania: 8.1. Wspieranie rozwoju warunków do godzenia życia zawodowego i prywatnego dla poddziałania: 8.1.3. Zapewnienie dostępu do usług opiekuńczych nad dziećmi do 3 lat.

Całkowita wartość projektu: **412 953,75 PLN**

Dofinansowanie projektu: **363 399,30 PLN**

Wkład UE: **351 010,68 PLN**

**Projekt pn. „Kapitał Szans. Rozwój kompetencji kluczowych w Szkole Podstawowej w Zwardoniu i Rycerze Górnej”.**

Projekt realizowany jest od 01.08.2021 r. do 30.07.2022 r. Celem projektu jest wzrost dostępu do wysokiej jakości oferty kształcenia ogólnego w Szkole Podstawowej w Zwardoniu i Rycerze Górnej, podwyższenie jakości i atrakcyjności usług edukacyjnych poprzez realizację programów i zajęć rozwijających kompetencje kluczowe i przygotowujących 182 uczniów (93 K i 89 M) z klas I-VIII do przyszłego aktywnego i efektywnego uczestnictwa na rynku pracy do dnia 30.07.2022 r. dzięki wdrożeniu kompleksowych działań dydaktycznych i organizacyjnych wzbogacających zakres i jakość oferty edukacyjnej skierowanej na wsparcie uczniów. Projekt współfinansowany jest przez Unię Europejską ze środków Europejskiego Funduszu Społecznego w ramach Regionalnego Programu Operacyjnego Województwa Śląskiego na lata 2014–2020, dla osi priorytetowej XI. Wzmocnienie potencjału edukacyjnego, dla działania: 11.1. Ograniczenie przedwczesnego kończenia nauki szkolnej oraz zapewnienie, równego dostępu do dobrej jakości edukacji elementarnej, kształcenia podstawowego i średniego, dla poddziałania: 11.1.4. Poprawa efektywności kształcenia ogólnego.

Całkowita wartość projektu: **366 996,13 zł**

Dofinansowanie: **330 296,52 zł**

Wkład UE: **311 946,71 zł.**

**Projekt pn.: „Szkolna Akademia Wiedzy i Umiejętności. Wsparcie Szkoły Podstawowej w Rajczy”.**

Projekt realizowany jest od 01.08.2021 r. do 30.07.2022 r. Celem projektu jest wzrost dostępu do wysokiej jakości oferty kształcenia ogólnego w Szkole Podstawowej nr 1 w Rajczy, podwyższenie jakości i atrakcyjności usług edukacyjnych, poprzez doskonalenie umiejętności i kompetencji zawodowych 20. nauczycieli (15 K i 5 M) w zakresie zgodnym z zaplanowanym wsparciem na rzecz uczniów, realizację programów i zajęć rozwijających kompetencji kluczowych (KK) i przygotowujących 200. uczniów (119 K i 81 M) z klas I-VIII do przyszłego aktywnego i efektywnego uczestnictwa na rynku pracy do dnia 30.07.2022 r. dzięki wdrożeniu kompleksowych działań dydaktycznych i organizacyjnych wzbogacających zakres i jakość oferty edukacyjnej skierowanej na wsparcie uczniów.

Projekt współfinansowany jest przez Unię Europejską ze środków Europejskiego Funduszu Społecznego w ramach Regionalnego Programu Operacyjnego Województwa Śląskiego na lata 2014–2020, dla osi priorytetowej XI. Wzmocnienie potencjału edukacyjnego, dla działania: 11.1. Ograniczenie przedwczesnego kończenia nauki szkolnej oraz zapewnienie równego dostępu do dobrej jakości edukacji elementarnej, kształcenia podstawowego i średniego dla poddziałania: 11.1.4. Poprawa efektywności kształcenia ogólnego.

Całkowita wartość projektu: **378.452,89 zł**

Dofinansowanie: **340.607,60 zł**

Wkład UE: **321.684,95 zł.**

### **„Laboratorium przyszłości”.**

Gmina Rajcza otrzymała środki na realizację programu „Laboratoria przyszłości” w wysokości **242 400,00 zł**. Laboratoria Przyszłości to inicjatywa edukacyjna realizowana przez Ministerstwo Edukacji i Nauki we współpracy z Centrum GovTech w Kancelarii Prezesa Rady Ministrów. Celem działań jest stworzenie bazy nowoczesnej szkoły, w której zajęcia będą prowadzone w sposób ciekawy, angażujący uczniów oraz sprzyjający odkrywaniu ich talentów i rozwijaniu zainteresowań. Laboratoria Przyszłości to wsparcie szkół podstawowych w budowaniu wśród uczniów kompetencji przyszłości z tzw. kierunków STEAM (nauka, technologia, inżynieria, sztuka oraz matematyka). W ramach Laboratoriów Przyszłości szkoły otrzymały od Państwa wsparcie finansowe na zakup nowoczesnego wyposażenia m.in.:

- Drukarki 3D z akcesoriami (w tym z aplikacjami, slicerami etc.)
- Mikrokontrolery z sensorami, wzmacniaczami, płytkami prototypowymi i innymi akcesoriami
- Sprzęt do nagrań dla nauki prezentacji swoich osiągnięć (kamery, mikrofony, oświetlenie etc.)
- Stacje lutownicze (do mikrokontrolerów).

Program finansowany jest z Funduszu Przeciwdziałania COVID-19. Poniżej podział środków według poszczególnych placówek (środki przyznawane są w zależności od ilości uczniów w szkołach):

1. Szkoła Podstawowa Nr 1 im. Ks. Józefa Tischnera w Rajczy – **92 400,00 zł**
2. Szkoła Podstawowa im. Karola Wojtyły w Rycerze Górnej – **60 000,00 zł**
3. Szkoła Podstawowa im. Króla Jana III Sobieskiego w Rycerze Dolnej – **30 000,00 zł**
4. Szkoła Podstawowa im. Tadeusza Kościuszki w Soli – **30 000,00 zł**
5. Szkoła Podstawowa im. Królowej Jadwigi w Zwardoniu – **30 000,00 zł**

### **Realizacja Programu „Czyste Powietrze”.**

W lipcu 2020 roku Gmina Rajcza podpisała Porozumienie z Wojewódzkim Funduszem Ochrony Środowiska i Gospodarki Wodnej w Katowicach. Dzięki podpisanemu porozumieniu mieszkańcy Gminy Rajcza mogą złożyć wniosek o dofinansowanie w ramach Programu „Czyste Powietrze” w Urzędzie Gminy. Pracownik punktu udziela informacji nt. programu oraz pomaga przygotować wniosek o płatność. W związku z realizacją porozumienia Gmina realizowała m.in. takie zadania jak spotkania z mieszkańcami, informowanie mieszkańców: w punkcie informacyjno – konsultacyjnym oraz poprzez rozsyłanie ulotek i zamieszczanie informacji w gazecie gminnej oraz na stronie [www.rajcza.pl](http://www.rajcza.pl). W 2021 roku złożono **70** wniosków o dofinansowanie.

W dniu 01.10.2020 r. w życie weszły zmiany w ustawie z dnia 27 kwietnia 2001 r. – Prawo ochrony środowiska (Dz. U. z 2020 r. poz. 1219 z późn. zm.), które nakładają na gminy obowiązek wydawania

zaświadczeń o wysokości przeciętnego miesięcznego dochodu przypadający na jednego członka gospodarstwa domowego dla potrzeb uczestnictwa w programie Czyste Powietrze. Do ustalania wysokości przeciętnego miesięcznego dochodu stosuje się przepisy ustawy z dnia 28 listopada 2003 r. o świadczeniach rodzinnych.

Zaświadczenia wydawane są przez Gminny Ośrodek Pomocy Społecznej w Rajczy po uprzednim złożeniu wniosku. W 2021 roku Gminny Ośrodek Pomocy Społecznej w Rajczy wydał 49 zaświadczeń o wysokości przeciętnego miesięcznego dochodu przypadającego na jednego członka gospodarstwa domowego dla potrzeb uczestnictwa w programie Czyste Powietrze.

### **Złożone wnioski o dofinansowanie w 2021 roku.**

W 2021 roku został przygotowany oraz złożony wniosek w ramach konkursu ogłoszonego przez Ministerstwo Cyfryzacji pn. „Cyfrowa Gmina”. Projekt jest finansowany z Funduszy Europejskich w ramach programu React-EU. W październiku 2021 roku Gmina Rajcza otrzymała promesę na kwotę **261.270,00 zł**. Projekt będzie realizowany w 2022 roku.

Kolejnym złożonym wnioskiem w 2021 r. był wniosek składany w ramach Rządowego Funduszu Polski Ład Program Inwestycji Strategicznych. Gmina Rajcza otrzymała promesę w wysokości **7.505.000,00 zł** na realizację budowy i modernizacji chodników wzdłuż dróg powiatowych na terenie Gminy. Zadanie będzie realizowane w roku 2022.

W grudniu otrzymaliśmy informacje o przyznaniu Gminie Rajcza uzupełniającej subwencji ogólnej na wsparcie finansowe inwestycji w zakresie wodociągów i zaopatrzenia w wodę w kwocie: **5.382.070,00 zł** oraz w zakresie kanalizacji w kwocie **90.000 zł**. Prace związane z w/w inwestycjami rozpoczną się w 2022 roku.

## **8. Współpraca zagraniczna i krajowa.**

Gmina Rajcza od lat współpracuje z kilkoma samorządami z Polski oraz z zagranicy. Polskie Gminy, z którymi współpracujemy to: Gmina Łobez, Miasteczko Śląskie, Łęki Szlacheckie, Rozprza, Moszczenica. Stosunki między gminami są bardzo dobre. Samorządowcy z zaprzyjaźnionych gmin regularnie uczestniczą w wydarzeniach organizowanych przez Gminę Rajcza, natomiast my staramy się rewanżować i angażować w podobnym stopniu.

Kolejna grupa zaprzyjaźnionych samorządów to partnerzy zagraniczni. Należą do nich, takie gminy jak: Oszczadnica, Skalite, Żylina, Nova Bystrica (Słowacja), Dolna Łomna, Kosariska (Czechy) oraz Gmina Lambrugo (Włochy). Z samorządami słowackimi w dużej mierze staramy się realizować różnego rodzaju projekty unijne, głównie dotyczące współpracy transgranicznej.

Gmina Rajcza jest członkiem Związku Międzygminnego ds. Ekologii w Żywcu, który prowadzi inwestycję w imieniu gmin Żywiecczyzny. Od 2011 roku na terenie Gminy Rajcza wykonywana była kanalizacja I i II etap. W 2019 r. przystąpiono do fazy II i II a kanalizacji. Do roku 2032 Gmina zobowiązana jest do spłacania składek do Związku na pokrycie realizacji powyższych inwestycji. Związek Międzygminny w roku 2020 oraz w 2021 realizował projekt „Słoneczna Żywiecczyzna”, gdzie Gmina Rajcza koordynowała działania w ramach w/w projektu. W 2020 roku mieszkańcy Gminy, którzy wcześniej zakwalifikowali się do projektu, rozpoczęli działania w zakresie montażu odnawialnych źródeł ciepła m.in. fotowoltaiki. W 2021 roku przeprowadzono dodatkowe nabory wniosków na realizację zadań w projekcie.



Gmina Rajcza należy również do Lokalnej Grupy Działania „Żywiecki Raj” oraz Euroregionu Beskidy. Dzięki współpracy z organizacjami mieszkańcy gminy Rajcza mają możliwość pozyskania środków finansowych niezbędnych do realizowania swoich celów i planów.

Gmina w dalszym ciągu współpracuje z organizacją OTOZ Animals Inspektorat Bielsko – Żywiecki, która działa zgodnie z ustawą o ochronie zwierząt oraz ustawą o działalności Organizacji Pożytku Publicznego i Wolontariatu. Działania organizacji polegają na interwencjach w sprawach niehumanitarnego traktowania zwierząt. Ich głównym celem jest odmienienie losu źle traktowanych zwierząt. Dzięki współpracy z organizacją wszystkie odłowione zwierzęta zostały zabezpieczone oraz znalazły swoje nowe domy. Gmina nie ponosi kosztów związanych z przekazaniem zwierząt do schronisk, a jedynie opłaca sterylizacje i kastracje.

Od 2020 roku na terenie gminy prowadzone są prace badawcze prowadzone przez Polskie Górnictwo Naftowe i Gazownictwo S.A., która planuje w przyszłości prowadzić prace wiertnicze, w oparciu o koncesję łączną na poszukiwanie i rozpoznawanie złóż ropy naftowej i gazu ziemnego oraz na wydobywanie ropy naftowej i gazu ziemnego ze złóż w obszarze „Sól” nr 28/2011/Ł. Celem prowadzonych prac jest zbadanie występowania ropy naftowej i gazu ziemnego w otworach autochtonicznych miocenu oraz starszych. W 2021 r. zostało zamontowane urządzenie wiertnicze, a wiercenie otworu rozpoczęło się na przełomie stycznia i lutego. Prace wiertnicze wraz z planowanymi testami trwały 9 miesięcy. Na przełomie września i października prace wiertnicze zostały zakończone. Wieża została rozebrana, a miejsce odwiertu zabezpieczone.

W II kwartale ubiegłego roku został zorganizowany konkurs dla dzieci z terenu całej gminy pn. „Wieża wiertnicza”. Konkurs był organizowany przez PGNiG przy współudziale Urzędu Gminy. Zadaniem konkursu było narysowanie techniką dowolną wieży wiertniczej, która była postawiona na terenie naszej gminy na granicy miejscowości Rycerka Dolna – Sól. Wszyscy uczestnicy otrzymali nagrody ufundowane przez PGNiG, które zostały wręczone przez Wójta Gminy Rajcza.

Gmina bardzo aktywnie brała udział w akcjach informacyjnych oraz promocyjnych dot. szczepień. W listopadzie otrzymaliśmy informację o wygranej w konkursie „Rosnąca odporność” i uzyskaliśmy nagrodę pieniężną w wysokości **1.000.000,00 zł**. Środki te zostaną przeznaczone na przeciwdziałanie COVID-19.

## **9. Współpraca z organizacjami pozarządowymi.**

W dniu 12 lutego 2021 r. zarządzeniem Wójta Gminy Rajcza nr ORG.0050.261.2021 ogłoszony został konkurs ofert na realizację zadań publicznych w 2021 roku. Zarządzeniem Wójta Gminy Rajcza nr ORG.005.264.2021 z dnia 16 lutego 2021 r. przyjęto regulamin powoływania i zasad działania komisji konkursowej do opiniowania ofert złożonych w otwartych konkursach ofert na realizację zadań publicznych w 2021 roku. Kolejnym etapem było powołanie komisji konkursowej w celu opiniowania złożonych ofert w ramach otwartego konkursu ofert na realizację zadań publicznych zarządzeniem nr ORG.0050.276.2021 z dnia 18 marca 2021 r. Przed podjęciem przez Wójta Gminy decyzji o dofinansowaniu zadania oferty zostały zaopiniowane przez Komisję Konkursową opiniującą oferty złożone w ramach otwartego konkursu ofert na realizację zadań publicznych należących do gminy Rajcza w roku 2021. Zadania publiczne w 2021 roku zlecono organizacjom w ramach otwartego konkursu ofert ogłoszonego Zarządzeniem NR ORG.0050.261.2021 w sprawie ogłoszenia otwartego konkursu ofert na realizację zadań publicznych w Gminie Rajcza w roku 2021 w następujących dziedzinach:

1. W zakresie: **krzewienia kultury fizycznej wśród młodzieży**. Wysokość środków finansowych planowanych na realizację zadań z tego zakresu wynosiła: **30.000 zł**. Do konkursu złożono 6 ofert. Podpisano 5 umów, na podstawie których przekazano dotacje na łączną kwotę 27.500 zł. Jedna organizacja nie przystąpiła do podpisania umowy.
2. W zakresie **pielęgnacji tradycji i kultury regionu** w tym w szczególności: zadania, które proponują innowacyjne działania lub nową ofertę dla mieszkańców, względnie włączają nowe środowiska w prowadzone wcześniej działania.
  - Wysokość środków finansowych planowanych na realizację zadań z tego zakresu wynosiła: **16.500 zł**. Złożono 6 ofert. Podpisano 5 umów na podstawie których przekazano dotacje na łączną kwotę **14.000 zł**. Jedna z organizacji pozarządowych nie przystąpiła do podpisania umowy. Jedna z umów nie została zrealizowana, a organizacja pozarządowa zwróciła pobraną dotację.
  - Wysokość środków finansowych przyznanych w formie regrantingu z tego zakresu wynosiła **3.500 zł**. Złożono 1 ofertę. Podpisano 1 umowę, na podstawie której przekazano dotację na łączną kwotę: **3.500 zł**

NR	NAZWA OFERENTA	TYTUŁ ZADANIA PUBLICZNEGO	Kwota wnioskowana	Kwota przyznana	UWAGI
1.	Stowarzyszenie Promocji i Rozwoju Zwardonia	Bieg Juhasa, Międzynarodowy Rajd Nordic Walking, Rodzinny Rajd trasami spacerowymi Zwardonia, turniej piłki siatkowej w ramach XIII Dni Zwardonia	3.200 zł	2.500 zł	Umowa nie została podpisana
2.	Stowarzyszenie Sólkiczora.pl	Rajd Trzech Prezydentów II edycja	7.000 zł	3.500 zł	Zadanie zrealizowane
3.	UKS „Orlik” Rajcza	Każdy orlik ci to powie, że trenując zyskasz zdrowie	4.000 zł	2.500 zł	Zadanie zrealizowane
4.	Klub Arawashi	Karate w Rajczy	4.300 zł	1.500 zł	Zadanie zrealizowane
5.	UKS „Rycerka Górna”	Wspieranie zajęć sportowych w zakresie narciarstwa biegowego, lekkoatletyki i piłki siatkowej	3.000 zł	2.000 zł	Zadanie zrealizowane
6.	LKS „Soła”	Krzewienie kultury fizycznej i sportu wśród dzieci	20.000 zł	18.000 zł	Zadanie zrealizowane

NR	NAZWA OFERENTA	TYTUŁ ZADANIA PUBLICZNEGO	Kwota wnioskowana	Kwota przyznana	UWAGI
1.	Stowarzyszenie „SK”	Papierowo, zabytkowo!	900 zł	900 zł	Umowa nie zrealizowana- zwrot środków

2.	Stowarzyszenie Sólkiczora.pl	Piknik rodzinny „Kiczora to MY”	5.700 zł	3.000 zł	<b>Zadanie zrealizowane</b>
3.	Stowarzyszenie Miłośników „Szkola Dzieciom”	Pozalekcyjne zajęcia kulturalno-oświatowe	2.800 zł	2.800 zł	<b>Zadanie zrealizowane</b>
4.	KGW Sól – Kiczora	„Bitwa o fartuch KGW Sól Kiczora – konkurs na najsmaczniejszą tradycyjną regionalną potrawę Sól Kiczora”	3.400 zł	2.500 zł	<b>Zadanie zrealizowane</b>
5.	Stowarzyszenie „Wspólnie od nowa”	Potańcówka na gronicku	2.000 zł	2.000 zł	<b>Zadanie zrealizowane</b>
6.	Stowarzyszenie Promocji i Rozwoju Zwardonia	XIII Dni Zwardonia	2.800 zł	2.800 zł	<b>Umowa nie została podpisana</b>

**Regranting**

1.	Żywiecka Fundacja Rozwoju	Działaj Lokalnie XII	3.500 zł	3.500 zł	<b>Zadanie zrealizowane</b>
----	---------------------------	----------------------	----------	----------	-----------------------------

**Tryb pozakonkursowy**

Na podstawie oferty złożonej przez Stowarzyszenie Przyjaciół Rajczy przeprowadzono procedurę „małych zleceń” zgodnie z art. 19a ustawy o działalności pożytku publicznego i o wolontariacie. Oferta spełniała łącznie następujące warunki: wysokość dofinansowania nie przekraczała kwoty 10.000 zł oraz realizacja zadania publicznego zaplanowano w okresie nie dłuższym niż 90 dni. Ofertę umieszczono na okres 7 dni w Biuletynie Informacji Publicznej, na stronie [www.rajcza.com.pl](http://www.rajcza.com.pl) oraz na tablicy ogłoszeń Urzędy Gminy w Rajczy. Nie zgłoszono żadnych uwag. Umowa została niezwłocznie podpisana.

**Małe granty**

NR	NAZWA OFERENTA	TYTUŁ ZADANIA PUBLICZNEGO	Kwota wnioskowana	Kwota przyznana	UWAGI
1.	Stowarzyszenie Przyjaciół w Rajczy	Z dziećmi przez tradycje regionu	2.500 zł	2.500 zł	<b>Zadanie zrealizowane</b>

## 10. Pozostałe aspekty działalności gminy.

### 10.1. Oświata i wychowanie.

W Urzędzie Gminy w Rajczy funkcjonuje Referat Organizacyjny i Oświaty, w którym zatrudnionych jest siedmiu pracowników odpowiedzialnych za zarządzanie i administrację w oświacie w przeliczeniu na etat – 5,75. Gminna działalność oświaty jest realizowana w oparciu o Kartę Nauczyciela, Prawo Oświatowe, Ustawę o finansowaniu zadań oświatowych, Uchwały Rady Gminy Rajcza, zarządzenia Wójta Gminy oraz arkusze organizacyjne szkół i przedszkoli na dany rok szkolny. Gmina Rajcza spełniała zadania wynikające z ustaw oraz rozporządzeń wykonawczych poprzez zabezpieczenie działalności placówek oświatowych. Zapewniała również dostępność do edukacji oraz transport do ośrodków rehabilitacyjno-wychowawczych i jednostek oświatowych znajdujących się na terenie gminy Rajcza uczniom niepełnosprawnym. Zadania oświatowe realizowane są przy pomocy środków otrzymywanych z budżetu państwa tj. subwencji oświatowej oraz środków pochodzących z budżetu gminy.

Sieć szkolno-przedszkolna, która funkcjonowała na terenie Gminy Rajcza w roku 2021 r. przedstawia się następująco:

- Szkoła Podstawowa im. Ks. Józefa Tischnera w Rajczy,
- Szkoła Podstawowa im. Króla Jana III Sobieskiego w Rycerze Dolnej, w ramach której funkcjonował również oddział przedszkolny i punkt przedszkolny,
- Szkoła Podstawowa im. Karola Wojtyły w Rycerze Górnej, w ramach której funkcjonował również oddział przedszkolny i punkt przedszkolny,
- Szkoła Podstawowa im. Tadeusza Kościuszki w Soli,
- Szkoła Podstawowa im. Królowej Jadwigi w Zwardoniu,
- Przedszkole w Rajczy,
- Przedszkole w Soli,
- Przedszkole w Zwardoniu.

Na terenie Gminy funkcjonują również placówki niepubliczne tj.:

- Szkoła Podstawowa Fundacji „ELEMENTARZ” w Soli – Kiczorze wraz z oddziałem przedszkolnym i zespołem wychowania przedszkolnego,
- Niepubliczne Przedszkole Językowe „ENGLISH HOUSE” w Rajczy.

W kilku placówkach oświatowych funkcjonują oddziały integracyjne oraz oddział specjalny. Budynki szkolne/przedszkolne wraz z otoczeniem spełniają podstawowe wymogi bezpieczeństwa oraz higieny nauki i pracy. Wszystkie decyzje Państwowej Inspekcji Pracy, Powiatowego Inspektora Sanitarnego, Komendy Powiatowej Państwowej Straży Pożarnej są realizowane na bieżąco w ramach możliwości finansowych. Dyrektorzy jednostek oświatowych w ramach posiadanych środków systematycznie doposażają placówki w pomoce dydaktyczne oraz sprzęt sportowy niezbędny do prowadzenia zajęć edukacyjnych. Wszystkie szkoły podstawowe posiadają pracownie komputerowe. Nauczyciele oraz uczniowie korzystają z tablic multimedialnych zakupionych w latach ubiegłych w ramach rządowego programu „Aktywna tablica”. We wszystkich szkołach podstawowych funkcjonowały biblioteki i świetlice szkolne. W szkołach podstawowych oraz przedszkolach funkcjonują stołówki szkolne, które dają uczniom i wychowankom możliwość korzystania z wyżywienia po przystępnych cenach obejmujących jedynie tzw. „wsad do kotła”.

Liczba uczniów w jednostkach oświatowych Gminy Rajcza, według stanu na 30.09.2021 r. przedstawia się następująco:

<b>Nazwa jednostki</b>	<b>Liczba uczniów/wychowanków</b>
Szkoła Podstawowa w Rajczy	308
Szkoła Podstawowa w Rycerce Dolnej wraz z oddziałem przedszkolnym	102
Szkoła Podstawowa w Rycerce Górnej wraz z oddziałem przedszkolnym	147
Szkoła Podstawowa w Soli	97
Szkoła Podstawowa w Zwardoniu	57
Szkoła Podstawowa Fundacji „Elementarz” w Soli – Kiczorze wraz z oddziałem przedszkolnym	96
Przedszkole w Rajczy	115
Przedszkole w Soli	34
Przedszkole w Zwardoniu	33
Punkt Przedszkolny w Rycerce Dolnej	12
Punkt Przedszkolny w Rycerce Górnej	19
Zespół Wychowania Przedszkolnego Fundacji „ELEMENTARZ” w Soli – Kiczorze	18
Niepubliczne Przedszkole Językowe „ENGLISH HOUSE” w Rajczy	82
Żłobek w Rajczy	22 (zapisanych)

W budżecie Gminy Rajcza na 2021 r. znaczącym wydatkiem są koszty utrzymania placówek oświatowych. Z biegiem lat koszt ten stanowi coraz to większy procent ogólnych wydatków bieżących gminy. Znaczącym problemem gminy jest malejąca liczba dzieci oraz rosnące koszty bieżące utrzymania placówek oświatowych. Poniżej przedstawiamy wykres liczby uczniów w szkołach podstawowych publicznych z podziałem na lata szkolne 2018/2019, 2019/2020, 2020/2021 i 2021/2022 wg stanu na 30 września danego roku.

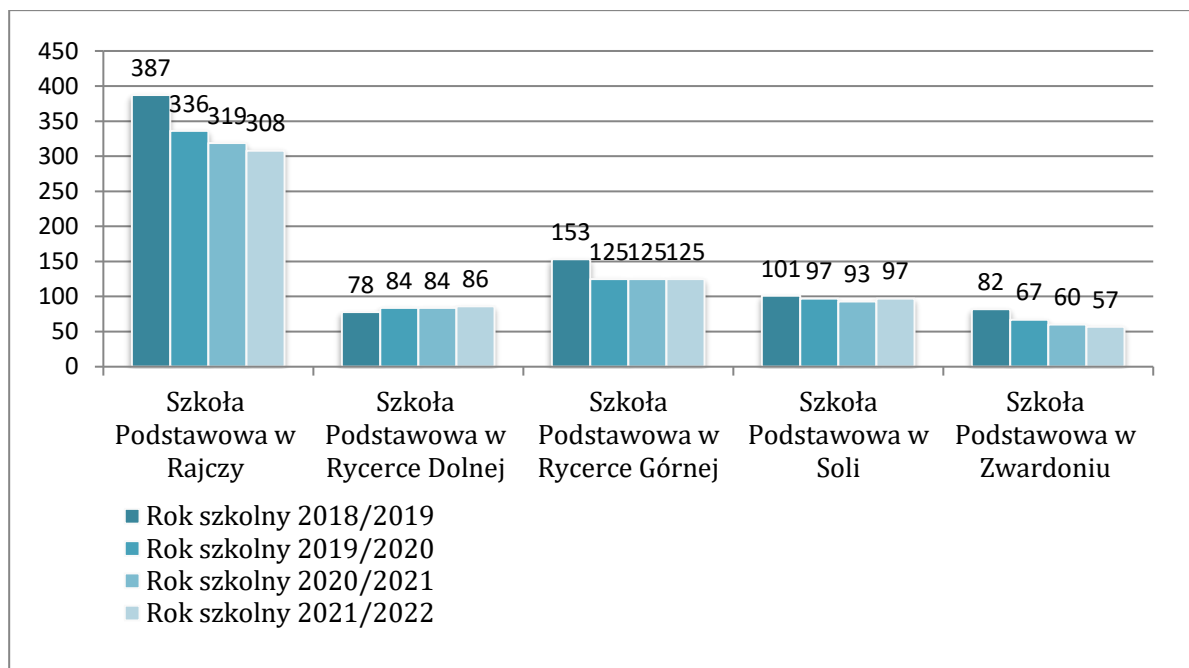

Koszty planowanych wydatków przedstawione w poniższej tabeli w placówkach oświatowych publicznych znajdujących się na terenie naszej gminy w 90% środków, stanowią wynagrodzenia zatrudnionych pracowników, a resztę wynoszą bieżące wydatki związane z utrzymaniem obiektów. W szkołach i przedszkolach publicznych zatrudnionych jest ok. 166. nauczycieli z czego blisko 70% stanowią nauczyciele z najwyższym stopniem awansu zawodowego – nauczyciel dyplomowany. Obsługę administracyjną i techniczną wykonuje ok. 60 zatrudnionych osobowo stanowisk. Ogólna wartość środków finansowych przeznaczonych w roku 2021 na działalność poszczególnych jednostek oświatowych na terenie Gminy Rajcza wyniosła:

- dla których organem prowadzącym jest Gmina Rajcza:

Szkola Podstawowa w Rajczy	5 261 328,07 zł
Szkola Podstawowa w Rycerze Dolnej wraz z oddziałem przedszkolnym i punktem przedszkolnym	2 053 770,79 zł
Szkola Podstawowa w Rycerze Gornej wraz z oddziałem przedszkolnym i punktem przedszkolnym	2 586 423,72 zł
Szkola Podstawowa w Soli	1 845 930,75 zł
Szkola Podstawowa w Zwardoniu	1 867 346,78 zł
Przedszkole w Rajczy	1 615 900,00 zł
Przedszkole w Soli	659 309,00 zł
Przedszkole w Zwardoniu	492 850,00 zł

- dla placówek niepublicznych:

Szkola Podstawowa Fundacji „ELEMENTARZ” w Soli – Kiczorze wraz z oddziałem przedszkolnym i zespołem wychowania przedszkolnego	2 129 408,66 zł
Niepubliczne Przedszkole „English House” w Rajczy	1 193 389,81 zł



W roku 2021 gmina otrzymała środki z rezerwy oświatowej na zajęcia wspomagające realizowane od września w szkołach podstawowych publicznych i niepublicznych na łączną kwotę 24.500,00 zł. Pozyskaliśmy również środki w ramach Rządowego programu „Posiłek w szkole i w domu” w łącznej kwocie 22.509,00 zł, w tym 4.501,80 zł wkładu własnego na doposażenie i poprawę standardu obecnie funkcjonującej stołówki szkolnej w Szkole Podstawowej w Zwardoniu, a także w ramach programu rozwijania szkolnej infrastruktury oraz kompetencji uczniów i nauczycieli w zakresie technologii informacyjno-komunikacyjnych na lata 2020-2024 – „Aktywna Tablica” w ramach, którego zakupiono pomoce dydaktyczne dla Szkoły Podstawowej w Rycerze Dolnej na łączną kwotę 17.500,00 zł, w tym 3.500,00 wkładu własnego.

## **10.2. Ochrona Środowiska.**

### **Gospodarka odpadami komunalnymi.**

Odbiór odpadów komunalnych od właścicieli nieruchomości zamieszkałych oraz niezamieszkałych z terenu Gminy Rajcza w 2021 roku realizowany był przez Zakład Usług Komunalnych w Rajczy zlokalizowany w Rycerze Dolnej 96 A, gdzie również zlokalizowany jest Punkt Selektywnej Zbiórki Odpadów Komunalnych. PSZOK świadczył usługi od poniedziałku do piątku w godzinach od 7:00 do 15:00, gdzie właściciele nieruchomości mogą również bezpłatnie oddać zebrane w sposób selektywny odpady, takie jak: papier, szkło, tworzywa sztuczne, metal, opakowania wielomateriałowe, popiół i żużel oraz odpady wielkogabarytowe, w przypadku, gdy pozbycie się ich jest konieczne poza harmonogramem odbioru z nieruchomości.

Liczba mieszkańców objętych deklaracjami o wysokości opłaty za gospodarowanie odpadami komunalnymi wynosiła **7 156 osób** w przypadku nieruchomości zamieszkałych na stałe. Liczba deklaracji złożonych przez właścicieli nieruchomości, na których znajdują się domki letniskowe lub nieruchomości rekreacyjno – wypoczynkowe wynosiła **725 nieruchomości**.

Liczba podmiotów gospodarczych działających na terenie gminy Rajcza wynosi **416** z czego umowę na odbiór odpadów zawarły **144** podmioty.

Od 1 lipca 2020 r. osoby, które segregowały odpady miały możliwość uzyskania ulgi w wysokości 2,00 zł od mieszkańca miesięcznie za posiadanie kompostownika i kompostowania w nim bioodpadów. Na koniec roku 2021 **1656 nieruchomości** zgłosiło posiadanie kompostownika i chęć kompostowania w nim bioodpadów.

### **I. Stawki opłat w roku 2021 wynosiły:**

Lp.	Określenie nieruchomości	Odpady zbierane selektywnie (odpady segregowane)		Oplata podwyższona za brak selektywnej Zbiórki (odpady niesegregowane)
		Stawka z ulgą na kompostownik [zł. miesięcznie od jednego mieszkańca]	Stawka podstawowa [zł. miesięcznie od jednego mieszkańca]	Stawka podwyższona [zł. miesięcznie od jednego mieszkańca]
1	Nieruchomość zamieszkała	22	24	48
2	Nieruchomość, na której nie zamieszkują mieszkańcy a powstają odpady komunalne	Nie dotyczy	worek o pojemności 120 litrów -16,92 zł,	worek o pojemności 120 litrów - 33,84 zł
3	Nieruchomości, na których znajdują się domki letniskowe lub inne nieruchomości wykorzystywane na cele rekreacyjno-wypoczynkowe, wykorzystywane przez część roku	Nie dotyczy	Stawka ryczałtowa 181,90 zł	Stawka ryczałtowa 545,70 zł

**Ilość odpadów komunalnych wytwarzanych i odebranych z terenu gminy w roku 2021:**

Kod odpadów	Rodzaj odpadów	Masa odebranych odpadów komunalnych [Mg]
20 03 01	Niesegregowane (zmieszane) odpady komunalne	894,193
17 01 07	Zmieszane odpady z betonu, gruzu ceglanego, odpadowych materiałów ceramicznych i elementów wyposażenia, inne niż wymienione w 17 01 06	32,78
20 03 07	Odpady wielkogabarytowe	195,02
20 01 39	Tworzywa sztuczne	3,417
20 01 99	Inne niewymienione frakcje zbierane w sposób selektywny	316,76
15 01 06	Zmieszane odpady opakowaniowe	369,35
15 01 07	Opakowania ze szkła	215,70
20 02 03	Inne odpady nieulegające biodegradacji	38,10
15 01 02	Opakowania z tworzyw sztucznych	0,42
17 01 02	Gruz ceglany	35,74
17 03 80	Odpadowa papa	4,90
20 01 01	Papier i tektura	1,945
20 01 36	Zużyte urządzenia elektryczne i elektroniczne	15,70

<b>20 01 35</b>	Zużyte urządzenia elektryczne i elektroniczne zawierające niebezpieczne składniki	15,714
<b>20 01 39</b>	Tworzywa sztuczne	3,417
<b>20 02 01</b>	Odpady ulegające biodegradacji	3,26
<b>20 02 02</b>	Gleba i ziemia w tym kamienie	35,68
<b>16 01 03</b>	Zużyte opony	17,16
<b>SUMA</b>		<b>2 238,78</b>

**Koszty** związane z odbieraniem, odzyskiem, recyklingiem i unieszkodliwianiem odpadów komunalnych w okresie od 1 stycznia 2021 do 31 grudnia 2021 r., wyniosły **2 138 304,23 zł**,

Dochody z opłaty pobieranej w ramach złożonych deklaracji o wysokości opłaty za gospodarowanie odpadami komunalnymi wyniosły **2 069 458,64zł**. **Dopłata gminy ze środków własnych wyniosła 68 845,59zł**.

**Zaległości mieszkańców z tytułu opłaty za gospodarowanie odpadami na koniec 2021r. wyniosły 152 637,69zł**.

### **Ochrona Środowiska.**

Informacja dotycząca dokumentów strategicznych, które Gmina ma, posiada lub ma obowiązek posiadać:

1. Planujemy sporządzić aktualizację „**Planu Gospodarki Niskoemisyjnej dla Gminy Rajcza**” wprowadzonego uchwałą Rady Gminy Rajcza XIV/78/2015 z dnia 28 października 2015 roku – dokument aktualny, jednak nieobejmujący wprowadzonej w kwietniu 2017 r. przez Sejmik Województwa Śląskiego tzw. „Uchwały antysmogowej” V/36/1/2017 z dnia 7 kwietnia 2017 r. „(...) wprowadzającej na obszarze województwa śląskiego ograniczeń w zakresie eksploatacji instalacji, w których następuje spalanie paliw”. Możliwe jest uzyskanie dofinansowania z WFOŚiGW w Katowicach na sporządzenie tego dokumentu.
2. Planujemy, dzięki dofinansowaniu z WFOŚiGW w Katowicach sporządzić aktualizację „**Programu usuwania wyrobów zawierających azbest z terenu Gminy Rajcza do roku 2032**” – program przyjęty uchwałą Rady Gminy Rajcza Nr IV/37/2015 z dnia 13 lutego 2015 roku. W skład programu wchodzi tzw. „**Baza azbestowa**” na bieżąco aktualizowana przez pracownika Urzędu, panią Barbarę Porwisz. Zarówno program, jak i baza azbestowa muszą być aktualne, ponieważ wymagane są do pozyskiwania środków z WFOŚiGW w Katowicach na utylizację eternitu.

Dokumenty strategiczne, które każda Gmina ma obowiązek posiadać w dużej mierze służą i stanowią podstawę do aplikowania o środki zewnętrzne np. z WFOŚiGW lub środki unijne na realizację zadań ujętych w w/w dokumentach.

### **Program opieki nad zwierzętami bezdomnymi – stan realizacji w 2021 roku.**

Zgodnie z art. 11a ust. 1 ustawy z dnia 21 sierpnia 1997 r., o ochronie zwierząt Rada Gminy określa w drodze uchwały, corocznie do 31 marca, program opieki nad zwierzętami bezdomnymi oraz zapobiegania bezdomności zwierząt. Przygotowanie projektu należy do wójta gminy, który najpóźniej do 1 lutego przekazuje taki projekt do zaopiniowania:

- 1) właściwemu powiatowemu lekarzowi weterynarii,
- 2) organizacjom społecznym, których statutowym celem działania jest ochrona zwierząt, działającym na obszarze gminy,
- 3) dzierżawcy lub zarządcy obwodów łowieckich, działających na obszarze gminy.

Instytucje te mają 21 dni na przesłanie swoich uwag o projekcie programu (jeżeli tego nie uczynią, oznacza to, że zgadzają się z zapisami projektu programu).

W programie muszą znaleźć się następujące elementy:

- zapewnienie bezdomnym zwierzętom miejsca w schronisku dla zwierząt,
- opiekę nad wolno żyjącymi kotami, w tym ich dokarmianie,
- odławianie bezdomnych zwierząt,
- obowiązkową sterylizację albo kastrację zwierząt w schroniskach dla zwierząt.

Gmina Rajcza w drodze uchwały Nr XXXIV/205/2021 w dniu 9 marca 2021 r. przyjęła „**Program opieki nad zwierzętami bezdomnymi oraz zapobiegania bezdomności zwierząt na terenie Gminy Rajcza w 2021 r.**” na realizację tego programu w zabezpieczono w budżecie gminy środki finansowe w wysokości 23.500,00 zł.

Realizacja programu opieki nad zwierzętami bezdomnymi w 2021 roku wyniosła **41.966,59 zł**.

Dzięki współpracy z wolontariuszami OTOZ Animals oddział Bielsko – Żywiecki działającymi na terenie naszej Gminy udało się znaleźć w 2021 roku nowych właścicieli 10 bezdomnym psom oraz kilkunastu wolno żyjącym kotom. Przekazanie zwierząt nowym właścicielom poprzedzone było wykonaniem zabiegu sterylizacji lub kastracji zwierzęcia przekazywanego do adopcji. Dzięki regularnemu przekazywaniu karmy dla kotów kilku karmicielom kotów wolno żyjących działającym na terenie Gminy, jak również dzięki sfinansowaniu kilkunastu zabiegów sterylizacji i kastracji tych kotów liczymy na znaczną poprawę warunków życia tych zwierząt.

**Szczegółowe koszty związane z realizacją programu w 2021 roku:**

1. Zabiegi sterylizacji i kastracji zwierząt (w tym kotów wolno żyjących) zapewnienie całodobowej opieki związanej ze zdarzeniami drogowymi z udziałem zwierząt – 12 301,42 zł
2. Przyjęcie psa do schroniska w Cieszynie – 1 400, 00 zł
3. Utrzymywanie w gospodarstwie tymczasowym 5. szt. bydła odebranych właścicielowi za niewłaściwe traktowanie – 13 000,00 zł
4. Zakup karmy dla kotów wolnożyjących – 1 267,17 zł
5. Usługa odbioru i utylizacji padłych zwierząt z terenu Gminy Rajcza – 13 998,00 zł

**Łącznie 41 966,59 zł**

**Utylizacja eternitu – realizacja w 2021 roku.**

W 2021 r. dzięki dofinansowaniu wynoszącemu 100% kosztów kwalifikowanych (dofinansowanie 50% ze środków WFOŚiGW w Katowicach oraz 50% ze środków NFOŚiGW w Warszawie) odebrano i zutylizowano eternit pochodzący z **56** budynków mieszkalnych położonych na terenie Gminy Rajcza w ilości 122,90 Mg za łączną kwotę **63 047,70 zł**. Odbiór spakowanego w big – bagu eternitu odbywał się w sierpniu 2021 roku, bezpośrednio z nieruchomości należących do mieszkańców Gminy Rajcza i realizowany przez firmę Środowisko i Innowacje Spółka z ograniczoną odpowiedzialnością z siedzibą przy ul. Wita Stwosza 5A, 02-661 Warszawa.

**Wycinka drzew – dane za 2021.**

W 2021 r. rozpatrzono 124 zgłoszenia zamiaru wycinki drzew na gruntach nieleśnych należących do osób fizycznych. Wydano 4 decyzje dotyczących zgody na wycięcie drzew dla instytucji lub osób prawnych.

Wydawane zgody i decyzje w tym zakresie poprzedzone były dokonaniem oględzin drzew przeznaczonych do wycinki.

### **Zwrot podatku akcyzowego dane za 2021 r.**

Zwrot podatku akcyzowego zawartego w cenie oleju napędowego wykorzystywanego do produkcji rolnej jest formą pomocy publicznej innej niż *de minimis*, z której skorzystać mogą rolnicy posiadający pojazd rolniczy i prowadzący gospodarstwa na terenie Gminy Rajcza.

W 2021 r. w dwóch okresach rozliczeniowych (luty i sierpień) ze zwrotu podatku akcyzowego zawartego w cenie oleju napędowego skorzystało łącznie **17** rolników z terenu naszej Gminy. W lutym złożono 15 wniosków o zwrot podatku akcyzowego i wypłacono łącznie **8 069,76 zł** zwrotu. W sierpniu złożono 17 wniosków o zwrot podatku akcyzowego i wypłacono łącznie **16 703,72 zł** zwrotu.

### **10.3. Zakład Usług Komunalnych.**

Wyodrębnioną jednostką Gminy Rajcza jest Zakład Usług Komunalnych, którego gospodarka finansowa prowadzona jest w formie samorządowego zakładu budżetowego. Przedmiotem działalności Zakładu Usług Komunalnych jest wykonywanie zadań w zakresie:

1. Świadczenie usług dla ludności w zakresie odbioru i oczyszczania ścieków oraz zbiorowe dostarczanie wody.
2. Organizacja i wywóz nieczystości stałych i śmieci.
3. Utrzymywanie czystości dróg, parkingów, przystanków i innych miejsc publicznych.
4. Organizacja i bieżące utrzymywanie cmentarzy komunalnych.
5. Prowadzenie i wykonywanie drobnych remontów zleczanych przez Wójta Gminy.
6. Inne zadania wynikające z działalności komunalnej stanowiące zadania gminy, a określone w ustawie o samorządzie gminnym.
7. Eksploatacja i konserwacja oraz drobne remonty urządzeń oczyszczalni ścieków w Zwardoniu i sieci kanalizacyjnych.
8. Zabezpieczenie czystości dróg, parkingów, przystanków i innych miejsc publicznych.
9. Administrowanie wodociągiem komunalnym w Rajczy i Zwardoniu.

#### **Przychody na 31.12.2021 r.**

Ogółem: **3 027 909,95 zł**

#### **Koszty na 31.12.2021 r.**

Ogółem: **3 027 909,95 zł**

w tym:

wynagrodzenia **927 650,61 zł**

Przychody własne: **2 922 922,69 zł**

poходne **160 451,38 zł**

Dotacje: **40 000,00 zł**

pozostałe **1 939 768,89 zł**

St. Środków

Śr. obrotowe

na początek okresu

na 31.12.2021 r.

**39,07 zł**

sprawozdawczego 64 987,26 zł

Zobowiązania i inne rozliczenia ZUK wobec innych podmiotów na 31.12.2021 r. wynoszą **189 726,20 zł** (zobowiązania niewymagalne),

w tym:

- zobowiązania z tytułu wynagrodzeń 62 695,36 zł
- składki ZUS 12 031,49 zł
- zobowiązania z tytułu zakupu 113 696,31 zł
- zobowiązania wobec budżetów 1 303,04 zł

Zobowiązania wymagalne – 0,00 zł

Należności na dzień 31.12.2021 r. dla ZUK od mieszkańców i podmiotów gospodarczych wynoszą **86.799,48 zł** (wpływy za ścieki, wodę, opłaty cmentarne, śmieci i inne), w tym należności wymagalne **27.495,45 zł**.

#### **Dostarczanie wody i oczyszczanie ścieków**

W 2021 roku na oczyszczalni ścieków w Zwardoniu oczyszczono ścieki z terenu miejscowości Zwardoń w ilości 12 834,60 m<sup>3</sup>.

Do oczyszczalni ścieków w Zwardoniu dowieziono 70,5 m<sup>3</sup> ścieków z szamb bezodpływowych.

W 2021 roku dostarczono mieszkańcom Zwardonia i Rajczy wodę z wodociągu komunalnego w ilości:

- Zwardoń 3 510 m<sup>3</sup>
- Rajcza 7 195 m<sup>3</sup>

#### **Gospodarka odpadami**

Ogółem zebrano, odebrano i wywieziono 2 127,73 tony odpadów.

Odpady komunalne zebrane i wywiezione na wysypisko w Żywcu 2 079,79 ton,

w tym:

- odpady segregowane (szkło i tworzywa) 585,05 t,  
w tym:
  - szkło 215,70 t
  - tworzywa 369,35 t
- niesegregowane odpady komunalne 842,24 t
- odpady wielkogabarytowe 195,02 t
- popiół 316,76 t
- materiał poremontowy, gruz 23,04 t
- odpady z cmentarzy 38,10 t,  
w tym:
  - 23 kontenery z cmentarzy komunalnych na wagę 17,50 t
- papa odpadowa 4,9 t
- gleba i ziemia, w tym kamienie 35,68 t
- odpady ulegające biodegradacji 3,26 t



- gruz ceglany 35,74 t

Odebrano i oddano do sp. Jurand 17,16 t zużytych opon, natomiast do spółki Biosystem oddano 30,78 t zużytego sprzętu elektrycznego i elektronicznego.

Wykonanie przychodów i koszty w poszczególnych podziałkach klasyfikacji przedstawia tabela poniżej.

Przychody	2 962 922,69
Koszty	3 027 870,88
<b>Różnica</b>	<b>-64 948,19</b>

**Plan i wykonanie samorządowego zakładu budżetowego na dzień 31.12.2021 r.**

Nazwa	Klasyfikacja budżetowa		Plan przychody i koszty na dzień 31.12.2021 rok				Przychody wykonanie na dzień 31.12.2021 r.		Koszty			
	Dział	Rozdz.	Razem	w tym			Wykonanie dotacje	Wykonanie pozostałe	Wykonanie na dzień 31.12.2021 r.			
				Stan śr. obrotowych	Przychody z dostaw robót i usług	Dotacje § 2650 Przedmiotowe brutto			Razem koszty	Wynagrodzenia	Pochodne od wynagr.	Pozostałe wydatki bieżące
1	2	3	4	5	6	7	8	9	10	11	12	13
Dostarczanie wody	400	40002	200 000,00	-	200 000,00	-		171 609,02	182 837,23	83 067,00	15 134,00	84 636,23
Cmentarze	710	71035	75 000,00	-	65 000,00	10 000,00	10 000,00	51 440,68	64 772,38	27 355,00	5 004,00	32 413,38
Gospodarka ściekowa i ochrona wód	900	90001	385 000,00	-	385 000,00	-		339 618,06	361 014,00	139 780,00	25 225,00	196 009,00
Gospodarka odpadami komunalnymi	900	90002	2 785 000,00	180 000,00	2 605 000,00	-		2 350 675,76	2 371 975,99	645 093,61	109 119,38	1 617 763,00
Oczyszczanie miast i wsi	900	90003	50 000,00	-	20 000,00	30 000,00	30 000,00	9 579,17	47 271,28	32 355,00	5 969,00	8 947,28
<b>RAZEM</b>			<b>3 495 000,00</b>	<b>180 000,00</b>	<b>3 275 000,00</b>	<b>40 000,00</b>	<b>40 000,00</b>	<b>2 922 922,69</b>	<b>3 027 870,88</b>	<b>927 650,61</b>	<b>160 451,38</b>	<b>1 939 768,89</b>

## 10.4. Polityka Społeczna.

### BUDŻET GMINNEGO OŚRODKA POMOCY SPOŁECZNEJ W RAJCZY w 2021 r.

Gminny Ośrodek Pomocy Społecznej w Rajczy w 2021 roku na realizację zadań własnych i zadań zleconych wydatkował kwotę **14 534 042,88 zł.**, z czego:

- ze środków budżetu gminy: **755 250 92,00 zł**
- ze środków budżetu państwa: **13 776 791,96 zł**
- ze środków Funduszu Pracy: **2 000,00 zł**

Celem pomocy społecznej jest umożliwienie osobom i rodzinom przezwyciężanie trudnych sytuacji życiowych, których nie są w stanie pokonać wykorzystując własne uprawnienia, zasoby i możliwości.

W 2021 roku ze świadczeń pomocy społecznej skorzystało 199 rodzin. Dominującym powodem korzystania ze świadczeń pomocy społecznej było ubóstwo. Z tej przyczyny wsparciem objęto 174 rodziny. Szczegółowe zestawienie wypłacanych świadczeń pieniężnych z pomocy społecznej zawiera poniższa tabela.

Świadczenia pieniężne pomocy społecznej udzielone w 2021 r.:

l.p	Rodzaj świadczenia	Liczba rodzin objętych pomocą	Liczba świadczeń	Kwota w zł
1.	Zasiłek stały	46	477	278791
2.	Zasiłek okresowy	42	168	71523
3.	Zasiłek: celowy w tym specjalny	140	232	92874
4.	Zasiłek na podstawie programu „Posiłek w szkole i domu”	42	54	12685
5.	Zasiłek celowy na pokrycie wydatków w związku ze zdarzeniem losowym	3	3	12000
Razem		273	934	467873

Do świadczeń niepieniężnych realizowanych przez Gminny Ośrodek Pomocy Społecznej w Rajczy należą:

Praca socjalna – roku 2021 pracownicy socjalni prowadzili pracę socjalną w 183 rodzinach korzystających z pomocy.

Poradnictwo specjalistyczne – realizacją tego zadania zajmują się głównie pracownicy socjalni Ośrodka przy współpracy m.in. pedagogów szkolnych, lekarzy, terapeutów, kuratorów.

Zapewnienie posiłku – w ramach programu „Posiłek w szkole i w domu”. Dożywianiem objęto 147 dzieci i młodzieży z terenu Gminy, na co wydatkowano kwotę **44.707 zł.**

Usługi opiekuńcze – w 2021 roku z pomocy w postaci usług opiekuńczych skorzystała 1 osoba. Koszt świadczenia usługi wyniósł **2.400 zł.** Gminny Ośrodek Pomocy Społecznej w Rajczy zatrudniał 1 opiekunkę na umowę zlecenie.

Pobyt w domach pomocy społecznej – w roku 2021 w domach pomocy społecznej przebywało 2 mieszkańców Gminy Rajcza. Łączny koszt poniesiony przez gminę z tytułu opłaty za pobyt mieszkańców w DPS wyniósł **45.122 zł.**

Udzielenie schronienia – roku 2021 w schronisku dla osób bezdomnych przebywał 1 mieszkaniec Gminy Rajcza. Łączny koszt zrealizowanych świadczeń na schronienie w schronisku wyniósł **10.950 zł.**

Składki na ubezpieczenie zdrowotne – w roku 2021 GOPS opłacił składkę zdrowotną w wysokości **22.519 zł** za 46 osób pobierających zasiłek stały.

#### **INNE DZIAŁANIA PODEJMOWANE W RAMACH POMOCY SPOŁECZNEJ.**

- Ustalanie prawa do bezpłatnej opieki zdrowotnej – W 2021 roku wydano w tej sprawie 15 decyzji.

- Organizacji kolonii dla dzieci i młodzieży z terenu gminy - W 2021 roku na kolonię letnią organizowaną przez Kuratorium Oświaty w Katowicach Gminny Ośrodek Pomocy Społecznej w Rajczy otrzymał przydział na 3 bezpłatne miejsca dla dzieci. Kolonia odbywała się w Dźwirzynie – Ośrodek Wczasowo Kolonijny „Omega” w okresie od 24.07.2021 r. do 06.08.2021 r.

- Informowanie oraz kierowanie mieszkańców gminy Rajcza do Powiatowego Zespołu ds. Orzekania o Stopniu Niepełnosprawności w Żywcu.

- Współpraca z organizacjami pozarządowymi i innymi instytucjami – w 2021 roku Gminny Ośrodek współpracował m.in. Stowarzyszeniem „Wiosna” z siedzibą w Krakowie w sp. „Szlachetnej Paczki”, którą to paczkę otrzymało 8 rodzin z terenu gminy.

## **REALIZACJA PROGRAMU OPERACYJNEGO POMOC ŻYWNOŚCIOWA.**

Gminny Ośrodek Pomocy Społecznej w Rajczy przy współpracy ze Śląskim Bankiem Żywności w Chorzowie realizuje Program Operacyjny Pomoc Żywnościowa współfinansowany z Europejskiego Funduszu Pomocy Najbardziej Potrzebującym, którego głównym celem jest zapewnienie najuboższym mieszkańcom Polski pomocy żywnościowej oraz uczestnictwo w działaniach w ramach środków towarzyszących. Pomoc żywnościowa trafiła do **460** osób z Gminy Rajcza znajdujących się w trudnej sytuacji życiowej. W 2021 r. wydaliśmy osobom potrzebującym **30,5 tony żywności w 3680** paczkach żywnościowych.

## **REALIZACJA ZADAŃ Z ZAKRESU WSPIERANIA RODZINY I SYSTEMU PIECZY ZASTĘPCZEJ.**

W związku z obowiązkiem wynikającym z ustawy o wspieraniu rodziny i systemie pieczy zastępczej, Uchwałą Rady Gminy Rajcza nr XLVIII/304/2021 z dnia 30.12.2021 r. roku przyjęto Gminny Program Wspierania Rodziny w Gminie Rajcza na lata 2022-2024. W ramach realizacji ww. Programu Gminny Ośrodek Pomocy Społecznej w Rajczy zatrudnia 1 asystenta rodziny. W 2021 roku wsparciem asystenta rodziny było objętych 12 rodzin, w których wychowywało się 21 małoletnich dzieci. Pośród 12 rodzin objętych wsparciem asystenta 6 rodzin było zobowiązanych do pracy z asystentem rodziny przez Sąd Rodzinny.

Ustawa o wspieraniu rodziny i systemie pieczy zastępczej nakłada na gminy obowiązek współfinansowania kosztów pobytu dzieci w pieczy zastępczej. W 2021 roku Gminny Ośrodek Pomocy Społecznej w Rajczy współfinansował pobyt w pieczy zastępczej dla 4 dzieci z terenu Gminy Rajcza.

<b>Rodzaj pieczy zastępczej</b>	<b>Liczba dzieci</b>	<b>Poniesione koszty w zł</b>
Instytucjonalna piecza zastępcza (placówki opiekuńczo- wychowawcze)	-	-
Rodzinna piecza zastępcza (rodziny zastępcze)	4	16 716,92
<b>RAZEM</b>	<b>4</b>	<b>16716,92</b>

## **REALIZACJA ZADAŃ Z ZAKRESU PRZECIWDZIAŁANIA PRZEMOCY W RODZINIE.**

Jednym z zadań Gminnego Ośrodka Pomocy Społecznej w Rajczy jest przeciwdziałanie przemocy w rodzinie poprzez realizację Gminnego Programu Przeciwdziałania Przemocy w Rodzinie zatwierdzonego Uchwałą Rady Gminy Rajcza Nr XLVIII/303/2021 z dnia 30.12.2021 r. obejmującego swoim zakresem zadania mające na celu przede wszystkim ochronę osób doznających przemocy w rodzinie. W celu realizacji powyższego zadania powołany został Zarządzeniem Wójta Gminy Rajcza Nr GOPS.0050.79.2011 z dnia 21.12.2011 r. Gminny Zespół Interdyscyplinarny do Spraw Przeciwdziałania Przemocy w Rodzinie w Rajczy, który działa przy Gminnym Ośrodku Pomocy Społecznej w Rajczy. W skład zespołu wchodzi przedstawiciele Gminnego Ośrodka Pomocy Społecznej w Rajczy, Gminnej Komisji Rozwiązywania Problemów Alkoholowych, Policji i Oświaty. Pracę zespołu określa Regulamin Gminnego Zespołu Interdyscyplinarnego. W ramach Zespołu działają grupy robocze, których przedstawiciele pracują z rodziną, zapewniając kompleksową pomoc, wspólnie opracowują, wdrażają i monitorują realizację planu pomocy w ramach procedury „Niebieskiej Kart”. W 2021 roku Zespół Interdyscyplinarny zbierał się trzykrotnie zachowując jego ustawowy termin, a Przewodniczący Zespołu

powołał 34 grupy robocze, które pracowały w ramach 42. posiedzeń. W 2021 roku do Zespołu Interdyscyplinarnego wpłynęło 17 „Niebieskich Kart” dotyczących przemocy w rodzinie oraz kontynuowano 12 procedur „Niebieskiej Karty” z lat poprzednich. Działaniami Zespołu objętych było 29 rodzin.

- Karta Dużej Rodziny.

Gminny Ośrodek Pomocy Społecznej w Rajczy realizuje ustawę z dnia 5 grudnia 2014 r. o Karcie Dużej Rodziny (tekst jednolity Dz. U. z 2020 r. poz. 1348 ze zm.). W 2021 roku zarejestrowano 31 wniosków o wydanie Karty Dużej Rodziny. Zamówiono 108 kart tradycyjnych i 952 kart elektronicznych dla 31. rodzin. Od początku trwania programu tj. od 16 czerwca 2014 r. do 31 grudnia 2020 r. łącznie 304 rodziny z terenu Gminy Rajcza mogą korzystać z przywilejów, jakie daje Karta Dużej Rodziny. Na realizację ww. programu w 2021 roku otrzymano dotację z budżetu państwa w wysokości 462,42 zł.

- Opieka wytnieniowa.

Minister Rodziny i Polityki Społecznej na podstawie art. 7 ust. 5 oraz art. 13 ustawy z dnia 23 października 2018 r. o Funduszu Solidarnościowym (Dz. U. z 2020 r. poz. 1787) ogłasza nabór wniosków na realizację Programu pn. „Opieka Wytnieniowa”. Gminny Ośrodek Pomocy Społecznej w Rajczy na realizację Programu Opieka Wytnieniowa otrzymał kwotę **96.000 zł**. Koszty obsługi Programu opieka wytnieniowa wynosiły 1.920 zł. Koszt obsługi programu stanowią 2% faktycznie poniesionych wydatków na realizację Programu. Liczba godzin opieki wytnieniowej w formie pobytu dziennego świadczone osobom z orzeczeniem o znacznym stopniu niepełnosprawności – 1200 h, Liczba godzin opieki wytnieniowej w formie pobytu dziennego świadczone dzieciom osobom z orzeczeniem o znacznym stopniu niepełnosprawności – 1200 h.

Gminny Ośrodek Pomocy Społecznej w Rajczy wydatkował całą kwotę 96.000 zł na Program „Opieka wytnieniowa”, zrealizowany w całości za pośrednictwem firmy zewnętrznej, która zgłosiła się na nasze zapytanie ofertowe. Firma, która świadczyła usługi opieki wytnieniowej, to Instytut terapii i Usług Społecznych Sp. z o. o. Bielsko-Biała ul. Wapienna 44/11, zatrudniający opiekunki z terenu Gminy Rajcza.

- Świadczenia rodzinne.

Tabela Nr 5 wyszczególnienie zasiłków rodzinnych i dodatków do zasiłków rodzinnych w 2021 r.

Lp.	wyszczególnienie	Liczba rodzin	Liczba świadczeń	Kwota w zł
1.	Zasiłek rodzinny	263	5971	702846
	Dodatki do zasiłku rodzinnego:			
2.	Z tytułu urodzenia dziecka	19	19	19000
3.	Z tytułu opieki nad dzieckiem w okresie korzystania z urlopu wychowawczego	35	245	96114
4.	Samotnego wychowywania dziecka	11	95	18335
5.	Kształcenia i rehabilitacji dziecka	27	342	36680
6.	Wychowywania dziecka w rodzinie wielodzietnej	100	1340	127300
7.	Podjęcie dziecka nauki poza miejscem zamieszkania	99	871	60275
8.	Rozpoczęcia roku szkolnego	201	365	36500

	<b>RAZEM</b>	755	9248	1097050
--	--------------	-----	------	---------

Wyplacono zasiłek rodzinny wraz z dodatkami na podstawie art. 5 ust. 3 (tj. na zasadzie złotówka za złotówkę) ustawy o świadczeniach rodzinnych dla 33. rodzin w kwocie **52.841,88 zł.**

Nienależnie pobrane zasiłki rodzinne wraz z dodatkami podlegają zwrotowi. W 2021 roku osoby, które nienależnie pobrały ww. świadczenia dokonały ich zwrotu na kwotę **11.121 zł.**

- Świadczenia opiekuńcze i zasiłek dla opiekuna.

Poniższa tabela przedstawia dane liczbowe na temat wypłaconych świadczeń opiekuńczych oraz zasiłku dla opiekuna w 2021 roku.

Tabela Nr 6 – Wypłacane świadczenia opiekuńcze i zasiłek dla opiekuna w 2021 r.

<b>Lp.</b>	<b>wyszczególnienie</b>	<b>Liczba rodzin</b>	<b>Liczba świadczeń</b>	<b>kwota</b>
1.	Zasiłek pielęgnacyjny	281	3021	652020
	Świadczenie pielęgnacyjne	62	705	1368483
	Specjalny zasiłek opiekuńczy	13	120	74400
	Zasiłek dla opiekuna	10	113	70060
	<b>Razem</b>	366	3959	2164963

Nienależnie pobrane świadczenia opiekuńcze i zasiłki dla opiekuna podlegają zwrotowi. W 2021 roku osoby, które nienależnie pobrały ww. świadczenia dokonały ich zwrotu na kwotę 12424 zł.

- Jednorazowa zapomoga z tytułu urodzenia się dziecka.

W 2021 roku Gminny Ośrodek Pomocy Społecznej wypłacił jednorazową zapomogę z tytułu urodzenia się dziecka dla **49** rodzin w łącznej wysokości **50.000 zł.**

- Świadczenie rodzicielskie.

W 2021 roku świadczenie rodzicielskie pobrały 33 osoby w łącznej wysokości **306.721 zł.**

- Świadczenie „Za życiem”.

W 2021 roku Gminny Ośrodek Pomocy Społecznej w Rajczy wypłacił 1 świadczenie „Za życiem” w wysokości **4.000 zł.**

- Ubezpieczenie społeczne i zdrowotne opłacane za niektóre osoby pobierające świadczenia opiekuńcze oraz zasiłek dla opiekuna.

W 2021 roku opłacono składkę na ubezpieczenie społeczne za 52. osoby, w tym za 38 osób pobierających świadczenie pielęgnacyjne, za 7 osób pobierających specjalny zasiłek opiekuńczy i za 6 osób pobierających zasiłek dla opiekuna za łączną kwotę **253.709 zł.**



W 2021 roku opłacono składkę na ubezpieczenie zdrowotne za 24 osoby, w tym za 12 osób pobierających świadczenie pielęgnacyjne, za 6 osób pobierających specjalny zasiłek opiekuńczy i za 6 osób pobierających zasiłek dla opiekuna za łączną kwotę **22.385 zł**.

- **FUNDUSZ ALIMENTACYJNY.**

W 2021 roku ogólna suma wypłaconych świadczeń przez GOPS Rajcza z funduszu alimentacyjnego wyniosła 160.603 zł. Świadczeń na małoletnie dzieci wypłacono dla 404. osób oraz na pełnoletnie uczące się osoby uprawnione wypłacono dla 23. osób. Liczba rodzin pobierających pełne świadczenia z funduszu alimentacyjnego to 21 rodzin, natomiast liczba rodzin pobierających świadczenia na zasadzie złotówka za złotówkę to 9 rodzin. Na terenie Gminy Rajcza prowadzono działania wobec 59. dłużników, z tego 46. dłużników z terenu Gminy Rajcza i 13. dłużników spoza terenu naszej gminy.

Dłużnik alimentacyjny jest zobowiązany do zwrotu organowi właściwemu wierzyciela należności w wysokości świadczeń z funduszu alimentacyjnego wypłaconych osobie uprawnionej, łącznie z ustawowymi odsetkami. Ogólna kwota zadłużenia na dzień 31.12.2021 r. z tytułu wypłaconych świadczeń z funduszu alimentacyjnego wynosi **2.032.382,84 zł** (w tym odsetki 902.217,59 zł), z czego:

- w 2021 r. odzyskano kwotę **105.596,06 zł**. (w tym odsetki 45.906,19 zł.).

Stan zadłużenia z tytułu wypłaconej zaliczki alimentacyjnej na dzień 31.12.2021 r. wynosi 322.889 zł., w 2021 r. odzyskano kwotę 113.963 zł.

Nienależnie pobrane świadczenia z funduszu alimentacyjnego podlegają zwrotowi. W 2021 roku osoby, które nienależnie pobrały świadczenia dokonały zwrotu ww. świadczeń na kwotę 298 zł.

- **ŚWIADCZENIA WYCHOWAWCZE – 500+.**

Świadczenie wychowawcze od 1 lipca 2019 r. przysługuje na każde dziecko w wieku do ukończenia 18 roku życia, bez względu na dochód w rodzinie. Wysokość świadczenia wychowawczego na jedno dziecko wynosi 500 zł. W Gminie Rajcza za okres od stycznia 2021 r. do grudnia 2021 r. świadczenie wychowawcze pobrało 588 rodzin, na 1436. dzieci.

Poniżej prezentuje się dane miesięcznie dotyczące wypłaty świadczeń wychowawczych

Tabela Nr 7 – Zestawienie miesięczne wypłaconych świadczeń wychowawczych w 2021 r.

<b>Miesiąc</b>	<b>Kwota w zł</b>	<b>Liczba wypłaconych świadczeń</b>
<b>Styczeń</b>	748036	1506
<b>Luty</b>	758698	1530
<b>Marzec</b>	752548	1543
<b>Kwiecień</b>	755124	1520
<b>Maj</b>	792605	1599
<b>Czerwiec</b>	695517	1396
<b>Lipiec</b>	768595	1553
<b>Sierpień</b>	747449	1507
<b>Wrzesień</b>	750022	1512
<b>Październik</b>	743336	1495
<b>Listopad</b>	745616	1502

<b>Grudzień</b>	759122	1526
<b>RAZEM</b>	9016668	18188

### 10.5. Gminna Komisja ds. Rozwiązywania Problemów Alkoholowych i Przeciwdziałania Narkomanii.

W 2021 roku przy Urzędzie Gminy w Rajczy działała Gminna Komisja ds. Profilaktyki Rozwiązywania Problemów Alkoholowych oraz Przeciwdziałania Narkomanii w 11 osobowym składzie. Funkcjonował także Punkt Konsultacyjno – Terapeutyczny dla osób uzależnionych i współuzależnionych, gdzie przyjmował psycholog terapii uzależnień.

Zgodnie z wytycznymi przygotowano i przedłożono Program ds. Profilaktyki Rozwiązywania Problemów Alkoholowych i Przeciwdziałania Narkomanii oraz Harmonogram Realizacji Zadań, które zostały zatwierdzone przez Radę Gminy. W okresie sprawozdawczym o leczenie odwykowe od alkoholu wpłynęły 54 wnioski. Do Sądu skierowano 26 wniosków o zastosowanie leczenia. Bezpośrednio do Andrychowa oraz innych placówek odwykowych na leczenie skierowano 8 osób. Przeprowadzono 280 rozmów indywidualnych z osobami uzależnionymi i 73 rozmowy z osobami współuzależnionymi.

Punkt Konsultacyjno-Terapeutyczny w Rajczy w roku 2021 funkcjonował również zdalnie. Udzielono 95 teleporad.

W 2021 roku za zezwolenia na sprzedaż napojów alkoholowych zostały wpłacone do kasy Urzędu Gminy środki pieniężne, w wysokości: 277.054,25 zł. Z kwoty tej wydatkowano niżej wymienione zadania:

20.800,00 zł	wynagrodzenia za prowadzenie punktu konsultacyjno – terapeutycznego.
32.492,87 zł	prorowadzenie świetlic środowiskowych – wynagrodzenia oraz pochodne
75.850,61 zł	zakup materiałów tj.: opał, sprzęt do świetlic, materiały profilaktyczne itp. materiały do remontu świetlic Rajcza, Rajcza Dolna (wodno – kanalizacyjne) i inne.
5.337,48 zł	opłata za energię elektryczną,
74.709,02 zł	opłaty / palenie w piecu, wywóz nieczystości/ naprawy sprzętu, diety, programy profilaktyczne, zajęcia sportowe, broszury, koszty związane z działaniami profilaktycznymi.
7.516,79 zł	badanie osób uzależnionych, opłaty od złożenia wniosków do sądu,
4.802,08 zł	opłaty za Internet, opłaty telefoniczne oraz inne,
48.729,00 zł	usługi remontowe.

OGÓŁEM WYDATKI ZA W 2021 ROKU WYNIOSŁY: 270.237,85 zł.

Powyższe środki zostały wydatkowane na wynagrodzenia dla pracowników świetlic środowiskowych, siłowni oraz za prowadzenie Punktu Konsultacyjno-Terapeutycznego. Część środków została wydatkowana na utrzymanie tych świetlic. Poniesiono koszty na zakup opału, energię elektryczną, opłaty telefoniczne oraz Internet. Dokonano opłaty za wydawanie opinii dla osób skierowanych na badanie w zakresie uzależnienia od alkoholu i za złożone wnioski do Sądu. W ramach działań profilaktycznych zrealizowano warsztaty profilaktyczne dla wszystkich uczniów szkół podstawowych na temat „Używkii”,

„Nie daj się wciągnąć”, „Przygoda w sieci” przez firmę Progres z Poznania. Prowadzono zajęcia sportowe i warsztaty profilaktyczne, zakupiono broszury dla dzieci i młodzieży. Ponadto wykonano zalecenia wydane przez Inspektora Sanitarnego w świetlicach środowiskowych. Przeprowadzono modernizację oświetlenia w świetlicy środowiskowej w Rajczy Dolnej oraz zakupiono materiały do modernizacji zaplecza sanitarnego w świetlicy w Rajczy i materiały do innych świetlic.

## 10.6. Ochotnicze Straże Pożarne.

Na terenie Gminy Rajcza funkcjonuje 5 jednostek Ochotniczych Straży Pożarnych:

1. Ochotnicza Straż Pożarna w Rajczy,
2. Ochotnicza Straż Pożarna w Rycerce Dolnej,
3. Ochotnicza Straż Pożarna w Rycerce Górnej,
4. Ochotnicza Straż Pożarna w Soli,
5. Ochotnicza Straż Pożarna w Zwardoniu.

Ponadto OSP Rajcza, OSP Rycerka Dolna oraz OSP Zwardoń należą do Krajowego Systemu Ratowniczo – Gaśniczego (tzw. KSRG), który stanowi integralną część organizacji bezpieczeństwa wewnętrznego państwa i ma na celu ratowanie życia, zdrowia, mienia lub środowiska, prognozowanie, rozpoznawanie i zwalczanie pożarów, klęsk żywiołowych lub innych miejscowych zagrożeń.

Jednostki OSP z naszej Gminy skupiają w swoich szeregach 247. Członków czynnych oraz 29 wspierających. Jednostki działające na terenie naszej gminy są wyposażone w niezbędny sprzęt do ratownictwa. Członkowie tych jednostek są należycie wyposażeni w umundurowanie ochrony osobistej. Na bieżąco wykonywane są procedury związane z ubezpieczeniem strażaków ratowników oraz ubezpieczeniem wszystkich samochodów pożarniczych.

Tabela przedstawiająca samochody oraz sprzęt będący na wyposażeniu poszczególnych jednostek OSP działających na terenie Gminy Rajcza.

Lp.	Jednostka OSP	Pojazd/sprzęt
1.	<b>OSP Rajcza</b>	IVECO; LUBLIN; LADA NIVA; Autopompa samochodowa; Motopompa NIAGARA; Motopompa TOHATSU; Motopompa KOSHIN; Pompa szlamowa; Agregat oddymiający HONDA; Agregat prądotwórczy HONDA; Agregat prądotwórczy; Agregat prądotwórczy HONDA; Piła do betonu i stali; Piła do drewna HUSGNARN; Piła do drewna STIHL; Piła do drewna STIHL; Nożyce LUKAS;

2.	<b>OSP Rycerka Dolna</b>	STAR; FORD TRANSIT; LAND ROVER; Autopompa samochodowa; Agregat prądotwórczy; Agregat prądotwórczy HONDA; Agregat prądotwórczy HONDA; Motopompa TOHATSU; Pompa pływająca NIAGARA; Motopompa HONDA; Pompa szlamowa; Nożyce LUKAS; Piła do drewna HUSGVARN; Piła do drewna STIHL; Piła do betonu i stali STIHL; Pompa WB 10CX; Wentylator oddymiający;
3.	<b>OSP Rycerka Górna</b>	UAZ HUNTER; FORD TRANSIT; Motopompa TOHATSU; Motopompa M8/8; Pompa szlamowa; Agregat prądotwórczy; Piła do drewna HUSGVARN; Piła do betonu i stali STIHL; Pompa pływająca NIAGARA; Motopompa pływająca NIAGARA 2; Agregat wysokociśnieniowy;
4.	<b>OSP Sól</b>	STAR 266; FORD TRANSIT; Autopompa samochodowa; Agregat prądotwórczy; Agregat prądotwórczy HONDA; Motopompa TOHATSU; Pompa szlamowa HONDA; Pompa szlamowa; Pompa szlamowa; Piła do drewna HUSGVARN; Piła do betonu i stali STIHL;
5.	<b>OSP Zwardoń</b>	RENAULT MDB3; FORD TRANSIT; Autopompa samochodowa; QUAD; Agregat prądotwórczy EURO POWER; Agregat prądotwórczy HONDA; Agregat wysokociśnieniowy; Motopompa TOHATSU; Motopompa KOSHIN; Pompa pływająca NIAGARA; Pompa szlamowa; Nożyce LUKAS; Piła do drewna HUSGVARN; Piła do drewna STIHL; Piła do betonu i stali STIHL; Wentylator oddymiający;

## 10.7. Biblioteka Publiczna.

Głównym zadaniem Biblioteki jest gromadzenie książek, ich merytoryczne opracowanie oraz wypożyczanie na zewnątrz i udostępnianie na miejscu. Księgozbiory wszystkich trzech placówek uzupełniane są nowościami wydawniczymi zgodnie z zapotrzebowaniem czytelników, i są to zarówno pozycje z literatury pięknej, jak i popularnonaukowej. Prowadzona jest także działalność informacyjno-bibliograficzna poprzez udostępnianie prezencyjne księgozbioru oraz dostęp do katalogów. Na potrzeby czytelników poszukiwane są w zbiorach informacje ze wszystkich dziedzin wiedzy. Biblioteka oferuje także pomoc w przeszukiwaniu popularnych portali i wyszukiwarek internetowych. Informacje udzielane są nie tylko na miejscu, ale również poprzez telefon oraz pocztę elektroniczną.

Zadanie gromadzenia książek realizowane jest przede wszystkim poprzez ich zakup. W 2021 r. zakupiono do Biblioteki 1019 egzemplarzy książek – 711 egz. z dotacji samorządowej za kwotę 15.016,04 zł a 308 egz. z dotacji Ministerstwa Kultury i Dziedzictwa Narodowego w ramach „Narodowego Programu Rozwoju Czytelnictwa 2.0 na lata 2021–2025” za kwotę 5.384,00 zł. W darze od czytelników Biblioteka otrzymała 93 egz. o wartości 1480,00 zł. Ogólnie do księgozbiorów wprowadzono 1112 nowości o wartości 21.880,04 zł.

Biblioteka w Rajczy otrzymała 949 nowych książek – 208 z dotacji Ministerstwa, 648 z dotacji samorządowej, 93 z darów od czytelników. Tak jak w latach poprzednich, przy wyborze nowości kierowano się zainteresowaniami i gustami czytelników. Największą popularnością cieszą się cykle obyczajowe polskich autorek, literatura przygodowa oraz thrillery autorów zagranicznych, wśród nowości znalazły się również książki historyczne, sensacyjne oraz romanse. Z zakresu literatury popularnonaukowej trafiły do biblioteki poradniki zdrowotne, książki podróżnicze oraz wojenne. Wartość książek zakupionych do centrali w Rajczy dla dorosłych czytelników to 11.850,09 zł, wartość darów 1.480,00 zł.

Do Oddziału dla Dzieci zakupiono nowości z zakresu literatury fantastycznej oraz obyczajowej dla młodzieży, ale głównie skupiono się na dzieciach w wieku przedszkolnym, które najliczniej odwiedzają bibliotekę i dla nich zakupiono cykle o zwierzętach, bohaterach bajek telewizyjnych oraz książki zabawki. Coraz chętniej dzieci sięgają po cykle polskich autorów. Zakupiono również książki wspomagające naukę czytania ze względu na takie zapotrzebowanie rodziców. Wartość książek zakupionych do Oddziału dla Dzieci to 6.222,29 zł.

Do Filii w Soli zakupiono 113 egzemplarzy – 50 z dotacji Ministerstwa, 63 z dotacji samorządowej. Wartość zakupu do Soli to 1.506,45 zł, natomiast Filia w Rycerze Górnej otrzymała 50 egzemplarzy zakupionych z dotacji Ministerstwa Kultury i Dziedzictwa Narodowego o wartości 821,21 zł.

Oprócz zakupu regularnie przeprowadzana jest selekcja księgozbioru. W placówce w Rajczy ze względu na brak miejsca zubytkowano 899 egzemplarzy, a w placówce w Soli 1242 egzemplarze. Filia w Soli od listopada 2021 r. miała zawieszoną działalność w związku ze zwolnieniem się pracownika oraz przygotowaniem do przeprowadzenia Filii do innego pomieszczenia.

W 2021 r. z Biblioteki aktywnie korzystało ponad 800 osób – spadek liczby czytelników ma związek z zamknięciem Filii w Soli, natomiast nastąpił wzrost wypożyczeń, który wyniósł na koniec roku ponad 11400.

Od sierpnia 2021 r. czytelnicy mogą korzystać nie tylko z książek tradycyjnych, ale również z ebooków, dostępnych na platformach Legimi oraz Ibuk Libra. Bezpłatny dostęp uzyskano w ramach zadania "Książki online dla każdego", finansowanego w ramach II edycji Marszałkowskiego Budżetu Obywatelskiego Województwa Śląskiego na rok 2021.

Od września Biblioteka po raz kolejny bierze udział w realizowanym w porozumieniu z Instytutem Książki projekcie „Mała książka – wielki człowiek”, w ramach którego dzieci w wieku przedszkolnym otrzymują wyprawkę czytelniczą oraz kartę czytelnika, na którą zbierają naklejki, a po jej wypełnieniu otrzymują dyplom oraz drobne upominki. W projekcie bierze udział ok. 40. dzieci.

Pod koniec stycznia 2021 r. zakończył się remont czytelnicy w Rajczy. W grudniu poprzedniego roku czytelnia została odmalowana i wstawiono do niej nowe metalowe regały. Po Nowym Roku nastąpiło przeniesienie i ułożenie całości księgozbioru, odnowienie księgozbioru oraz mebli znajdujących się w czytelnicy, wyposażenie czytelnicy w elementy dekoracyjne. Znajdujący się tam komputer z dostępem do Internetu dodatkowo posiada teraz usługę dostępu do Akademiki, czyli darmowej cyfrowej wypożyczalni zbiorów Biblioteki Narodowej – obecnie jest to dostęp do **3 624 733** publikacji ze wszystkich dziedzin wiedzy, również najnowszych, objętych ochroną prawa autorskiego.

W 2021 r. zostało również zakończone odnawianie księgozbioru w Oddziale dla Dzieci. Wszystkie książki są jednolicie oprawione, opisane i ustawione zgodnie z klasyfikacją działową i wiekową. Mimo że w Oddziale jest mało miejsca dzieci bardzo chętnie z niego korzystają i dobrze się w nim czują, szczególnie dzięki Kącikowi Malucha, w którym mają dostęp do zabawek, kolorowanek oraz pojemników z książkami, w których sami sobie szukają lektury.

Na korytarzu przed wypożyczalnią Biblioteka prezentuje wystawkę nowości wydawniczych oraz wystawki tematyczne związane z autorami książek lub przypadającymi uroczystościami.

Osobom, które ze względu na problemy zdrowotne lub inne nie mogą odwiedzić Biblioteki w miarę możliwości dostarczane są książki na dole przed głównym wejściem lub do domu czy miejsca pracy.

Wszystkie najważniejsze informacje oraz prezentacje zakupionych nowości można przeglądać na prowadzonej przez Bibliotekę stronie internetowej oraz facebooku.



## 10.8. Centrum Kultury i Sportu.

Działalność Centrum Kultury i Sportu w Rajczy w roku 2021:

- wsparcie „Licytacji dla Wojtki” poprzez udostępnienie sali na sprzedaż ciast,
- wydanie informatora turystycznego promującego Gminę Rajcza,
- napisanie i złożenie wniosku o dofinansowanie w ramach programu Kultura Ludowa i Tradycyjna do Ministerstwa Kultury i Dziedzictwa Narodowego,
- napisanie i złożenie wniosku o dofinansowanie w ramach programu EtnoPolska do Narodowego Centrum Kultury,
- nagranie i publikacja w sieci filmiku promującego Gminę Rajcza zimą,
- warsztaty online „Odżywiaj się zdrowo z CKiS w Rajczy”,
- konkurs walentynkowy „Miłością mojego życia jest...”,
- walentynkowe warsztaty online – ramka,
- udział w #RatujRękęChallenge” – animacja wiersza „Lokomotywa” Juliana Tuwima,
- udział w II. Edycji konkursu Polskiej Organizacji Turystycznej „Czekamy na Was”,
- zaprojektowanie i udostępnienie w sieci wersji PDF gry karcianej „Rajczańskie Dobble”,
- współorganizacja konkursu tradycyjnych Palm Wielkanocnych,
- nagranie i publikacja w sieci filmiku promocyjnego – ostatnie kadry zimy,
- zaprojektowanie i udostępnienie w sieci wersji PDF labiryntu dla najmłodszych, promującego tradycje,
- napisanie i złożenie wniosku o dofinansowanie w ramach programu Kultura – Interwencje, ogłoszonego przez Narodowe Centrum Kultury,
- warsztaty online z wicia tradycyjnej żywieckiej palmy wielkanocnej,
- wielkanocne warsztaty online – piernikowe pisanki,
- zapalenie zniczy na grobach Legionistów oraz mogile Czanieckich – 3.05,
- współorganizacja XII. Rajdu Szlakami Papieskimi w Worku Raczańskim,
- współorganizacja XI. Pielgrzymki Szlakami Papiesko – Loretańskimi w Soli
- konkurs plastyczny „Mama, tata i ja”,
- współorganizacja Mistrzostw Gminy Rajcza w karate WKF,
- XV. Płosiady Gawyndziarskie,
- wakacyjne Dni Dziecka w Gminie Rajcza (w sołectwach: Rajcza, Rycerka Górna, Rycerka Dolna, Sól, Sól-Kiczora, Zwardoń oraz na placu u Tomusi i boisku w Rajczy Dolnej),
- występ DZR „Rajcusie” na 33. Przeglądzie Zespołów Folklorystycznych w Wiśle,
- IV. Noc Świetlikowa,
- współorganizacja Pikniku Strażackiego w Rycerce Górnej,
- Wawrzyńcowy Wieczór,
- nagranie i publikacja w sieci filmiku z otwarcia Gminnego Żłobka „Maluszek” oraz Inhalatorium w Rajczy,
- realizacja projektu „Ludzie gór” – II etapy,
- II. potańcówka na Gronicku,
- występ DZR „Rajcusie” podczas pożegnania ks. Michała,
- współorganizacja 100-lecia OSP Zwardoń,
- partnerstwo w Pikniku Kazimierzowskim,
- Dożynki Gminne,
- II. Dni Rajczy,

- pożegnanie Lata,
- współorganizacja Rajdu Trzech Prezydentów,
- konkurs plastyczny „Pocztówka – polskie symbole narodowe”,
- II. Dziś Gaździny,
- zapalenie zniczy na grobach Legionistów i mogile Czanieckich – 11.11,
- nagranie występu Chóru Parafialnego „Laurentius” i publikacja w sieci,
- spotkanie ze św. Mikołajem,
- Jarmark bożonarodzeniowy,
- trzydniowe zgrupowanie DZR „Rajcusie”,
- warsztaty bożonarodzeniowe – pieczenie pierników,
- udział DZR „Rajcusie” w warsztatach w Zarzeczu,
- nagranie i publikacja w sieci 40. rocznicy wprowadzenia stanu wojennego w Polsce oraz poświęcenia sztandaru Solidarności,
- udział DZR „Rajcusie” w przygotowaniu świątecznych upominków dla pensjonariuszy ZOL w Rajczy.

Przychody Centrum Kultury i Sportu w Rajczy w roku 2021 r. wyniosły ogółem 643 967,57zł, co stanowi 100% przychodów ogółem. Podstawowe źródło przychodów stanowi dotacja podmiotowa z Urzędu Gminy Rajcza, zaplanowana na kwotę 465 000 zł na kulturę i 170 000 zł na sport. Dotacja ta została zmniejszona o 15 000zł na kulturę i 15 000 zł na sport. Dotacja na kulturę została zrealizowana 100% na kwotę 450 000 zł i 100% sport na kwotę 155 000 zł. Centrum Kultury i Sportu w Rajczy otrzymało ze środków Narodowego Centrum Kultury 16 000 zł na zadanie w ramach programu Etno Polska 2021. Projekt na zakup strojów dla zespołu „Rajcusie”.

Koszty wydatki Centrum Kultury i Sportu na 2021 r. koszty zostały zaplanowane do wysokości przychodów i osiągnęły łączną kwotę za rok 2021 r. 649 991,96zł w tym kultura 480 373,91 zł, co stanowi 100,71%, sport 169 618,05 zł co stanowi 101,57% kosztów planowanych. Najwyższą pozycję wśród kosztów stanowią wynagrodzenia z kultury i sportu na kwotę 329 095,17 zł, co stanowi 50,63% kosztów ogółem.

## **11. Zestawienie zamówień publicznych.**

### **Zestawianie przetargów, zleceń i zamówień publicznych w 2021 roku.**

#### **STYCZEŃ:**

##### **PISEMNY OTWARTY PRZETARG OGŁOSZONY:**

1. Sprzedaż autobusu marki SETRA S 213 o nr rej. SZY 91WW, stanowiącego własność Gminy Rajcza – Rozstrzygnięcie: 08.02.2021 r.

##### **ZAMÓWNIENIA:**

1. Armatura do instalacji wodnej w Świetlicy Środowiskowej w Rajczy Dolnej – HYDROKAN Joanna Czaniecka, ul. Ujsolska 8, 34-370 Rajcza – 3.700,00 PLN brutto;
2. Łańcuchy śniegowe ZIP Transport 16MM do samochodu Land Rover należącego do OSP Rycerka Dolna – P.P.H.U. PATRIAS BUILDING Wioletta Patrias Sklep motoryzacyjny, Rajcza 504A, 34-370 Rajcza – 1.130,00 PLN brutto;

##### **ZLECENIA:**

1. Zakup oraz wymianę opon do autobusu szkolnego AUTOSAN SZY 21013 – Firma Handlowa ERGUM Jakubiec Jan, Jakubiec Krystyna, Laszczak Leszek, ul. Kościuszki 213, 34-326 Pietrzykowice – 6.600,00 PLN brutto;
2. Zakup oraz wymiana opon do autobusu szkolnego Mercedes nr rej SZY 08518 – Firma Handlowa ERGUM Jakubiec Jan, Jakubiec Krystyna, Laszczak Leszek, ul. Kościuszki 213, 34-326 Pietrzykowice – 2.300,00 PLN brutto

#### **LUTY-KWIECIEŃ:**

#### **PISEMNY OTWARTY PRZETARG OGŁOSZONY:**

1. Sprzedaż autobusu marki SETRA S 213 o nr rej. SZY 91WW, stanowiącego własność Gminy Rajcza – DJ. MET Józef Olak, ul. Krzywa 34, 37-450 Stalowa Wola, Wynegocjowano kupno ww. pojazdu w kwocie: 6.000,00 PLN netto.

#### **ZAPYTANIA OFERTOWE:**

1. „Budowa oświetlenia stadionu gminnego w celu możliwości organizacji imprez masowych”. – Tomasz Noga iPowerInstall, Juszczyna 145, 34-382 Bystra – oferowana cena brutto: 149.500,00 PLN.

#### **ZAMÓWNIENIA:**

1. Ozonator do dezynfekcji samochodów należących do OSP Rycerka Dolna.– OZONELEKTRONIK Sp. z o. o., ul. Zamknięta 10 lok. 1.5, 31-554 Kraków – 1.249,00 PLN brutto;
2. 3 tony ekogroszku do budynku komunalnego w Soli – F.P.H.U. „DREW-POL” Jan Kabacik, Cisiec Trakt Cesarski 121, 34-350 Węgierska Górka– 2.340,00 PLN brutto;
3. Doposażenie sprzętu ratowniczo-gaśniczego na potrzeby działań OSP Rajcza – VARIA S.C., W. Szlósarczyk & B. Szlósarczyk, ul. Szkolna 9, 43-360 Meszna – 11.000,00 PLN brutto;
4. 5 ton ekogroszku do budynku OSP i CKiS w Rajczy – F.P.H.U. „DREW-POL” Jan Kabacik, Cisiec Trakt Cesarski 121, 34-350 Węgierska Górka – 3.900,00 PLN brutto;
5. Sprzęt na potrzeby Rycerka Dolna wraz dostawą – ARPAPOL 8 Sp. z o. o., ul. Krakowska 103, 43-300 Bielsko-Biała – 1.779,81 PLN brutto;
6. Sprzęt komputerowy na potrzeby Urzędu Gminy Rajcza – „TechMaster” Monika Stasica, ul. Kabaty 2, 34-300 Żywiec – 4.602,86 PLN brutto;
7. 3 ton ekogroszku do budynku komunalnego i OSP w Soli – F.P.H.U. „DREW-POL” Jan Kabacik, Cisiec Trakt Cesarski 121, 34-350 Węgierska Górka – 2.340,00 PLN brutto;
8. Materiały niezbędne do usunięcia awarii instalacji wodnej w budynku komunalnym w Rajczy (Ośrodek Zdrowia, Przedszkole, Biblioteka) – HYDROKAN Joanna Czaniecka, ul. Ujsolska 8, 34-370 Rajcza – 1.636,70 PLN brutto;
9. Sprzęt na potrzeby OSP Rycerka Dolna wraz dostawą – ARPAPOL 8 Sp. z o. o., ul. Krakowska 103, 43-300 Bielsko-Biała – 1.040,09 PLN brutto;
10. Sprzęt na potrzeby OSP Rycerka Górna wraz dostawą – ARPAPOL 8 Sp. z o. o., ul. Krakowska 103, 43-300 Bielsko-Biała – 1.007,90 PLN brutto;
11. 2 ton ekogroszku do świetlicy środowiskowej i OSP w Zwardoniu – F.P.H.U. „DREW-POL” Jan Kabacik, Cisiec Trakt Cesarski 121, 34-350 Węgierska Górka – 1.560,00 PLN brutto;

12. Metalowy pojemnik na nakrętki w kształcie serca z personalizacją tj. napisem: GMINA RAJCZA wraz z logo gminy w lewym rogu pojemnika oraz dostawą – Investment Trading Consulting Sp. z o. o., ul. Starogardzka 13, 83-250 Skarszewy – 2.180,00 PLN brutto;
13. 2 ton ekogroszku do budynku komunalnego w Rajczy Dolnej – F.P.H.U. „DREW-POL” Jan Kabacik, Cisiec Trakt Cesarski 121, 34-350 Węgierska Górka – 1.560,00 PLN brutto;
14. 20 ton ekogroszku do budynków Przedszkola w Rajczy, Ośrodka Zdrowia w Rajczy, Biblioteki w Rajczy oraz Żłobka w Rajczy – F.P.H.U. „DREW-POL” Jan Kabacik, Cisiec Trakt Cesarski 121, 34-350 Węgierska Górka – 15.600,00 PLN brutto;
15. 2 tony ekogroszku do budynku CKiS – F.P.H.U. „DREW-POL” Jan Kabacik, Cisiec Trakt Cesarski 121, 34-350 Węgierska Górka – 1.560,00 PLN brutto;
16. Materiały niezbędne do remontu studni przy budynku komunalnym w Rajczy (Rajcza Dolna) – HYDROKAN Joanna Czaniecka, ul. Ujsolska 8, 34-370 Rajcza – 1.505,70 PLN brutto;
17. Aparat podstawowy AIRGO FIX PRO-AS-CAP – ekonomiczny noszak ze zintegrowanym automatem AutoMaXX As wraz z instalacją adaptera pod automaty AutoMaXX oraz dostawą i przeglądem zerowym – Target Safety Sp. z o. o., ul. Wschodnia 5A, 05-090 Raszyn – 5.151,24 PLN brutto;
18. 2 tony ekogroszku do budynku Urzędu Gminy w Rajczy – F.P.H.U. „DREW-POL” Jan Kabacik, Cisiec Trakt Cesarski 121, 34-350 Węgierska Górka – 1.500,00 PLN brutto;

#### **ZLECENIA:**

1. Zakup oraz wymianę opon do autobusu szkolnego AUTOSAN SZY 21013 – Firma Handlowa ERGUM Jakubiec Jan, Jakubiec Krystyna, Laszczak Leszek, ul. Kościuszki 213, 34-326 Pietrzykowice – 6.600,00 PLN brutto;
2. Zakup oraz wymianę opon do autobusu szkolnego Mercedes nr rej SZY 08518 – Firma Handlowa ERGUM Jakubiec Jan, Jakubiec Krystyna, Laszczak Leszek, ul. Kościuszki 213, 34-326 Pietrzykowice – 2.300,00 PLN brutto;
3. Wykonanie przebudowy słupa oraz linii napowietrznej w miejscowości Sól na działce 7276 – Elektrolinia Marcin Gawęł, ul. Kościuszki 20, 34-350 Węgierska Górka – 11.070,00 PLN brutto;
4. Wykonanie daszku zabezpieczającego nad wejściem do Hali Sportowej ogólnodostępnej w Rajczy – Usługi Remontowo-Wykończeniowe „REMAL” Sporek Paweł, Rycerka Górna 237, 34-370 Rajcza – 4.000,00 PLN brutto;
5. Wykonanie wymiany lamp w budynku komunalnym w Soli („Sołtysówka”) – Instalatorstwo Elektryczne Karol Brączek, ul. Piwowska 4, 34-360 Milówka – 1.650,00 PLN brutto;
6. Wykonanie naprawy turbosprężarki, diagnostykę układu AdBlue i naprawę układu dolotowego powietrza silnika w autobusie Autosan nr rej. SZY 21013 – Komunikacja Beskidzka SA, ul. Legionów 54, 43-300 Bielsko-Biała – 2.950,00 PLN brutto;
7. Wykonanie naprawy samochodu marki Mercedes – Benz o nr rejestracyjnym: SZY 08518 – WARSZTAT SAMOCHODOWY Jarosław Paciorek, Rycerka Dolna 152C, 34-370 Rajcza – 2.750,00 PLN brutto;
8. Wykonanie pomiaru widoczności i natężenia ruchu na 13 przejazdach kolejowo-drogowych na terenie Gminy Rajcza – SCANLASER – Pracownia Badań i Technik Pomiarowych Sp. z o. o., ul. Lwowska 199A/113, 33-100 Tarnów – 3.744,00 PN brutto;
9. Wykonanie inwentaryzacji powykonawczej linii oświetlenia ulicznego – GEODEZJA A. Czaniecka, Rycerka Górna 120A, 34-370 Rajcza – 2.000,00 PLN brutto;
10. Wykonanie przeglądu i serwisu urządzenia alarmowego typu DSP w OSP Rajcza, OSP Sól oraz OSP Rycerka Górna – TETRATRONIK, ul. Wiśniowa 1, 32-340 Wolbrom – 1.110,00 PLN brutto;

11. Kompleksowe przygotowanie wniosku aplikacyjnego dotyczącego konkursu „Senior+” w ramach Programu Wieloletniego „SENIOR+” na lata 2021-2025 Edycja 2021 – INFO-BIZNES Joanna Czernek-Jonkisz, ul. Kwiatowa 64, 43-512 Bestwina – 2.000,00 PLN brutto;
12. Wykonanie budowy oświetlenia wzdłuż drogi powiatowej w kierunku miejscowości Sól-Kiczora – II ETAP – Instalatorstwo Elektryczne Karol Brączek, ul. Piwowska 4, 34-360 Milówka – 20.000,00 PLN brutto;
13. Wykonanie modernizacji centrali telefonicznej w Urzędzie Gminy Rajcza – Expert Poland Sp. z o.o., Oddział Żywiec, ul. Ks. Słonki 51, 34-300 Żywiec – 8.534,51 PLN brutto;
14. Wykonanie prac w budynku komunalnym w Rajczy (Rajcza Dolna) – remont studni – GRYG-BUD F.U.H Dominik Grygny, ul. Targówek 5, 34-371 Ujszoły – 1.230,00 PLN brutto;
15. Wykonanie prac w budynku komunalnym w Rajczy (ul. Ujsolska 1B) – remont kanalizacji – GRYG-BUD F.U.H Dominik Grygny, ul. Targówek 5, 34-371 Ujszoły – 1.476,00 PLN brutto;
16. Wykonanie następujących prac w budynku komunalnym w Rajczy (Ośrodek Zdrowia i Przedszkole)-remont instalacji wodnej – GRYG-BUD F.U.H Dominik Grygny, ul. Targówek 5, 34-371 Ujszoły – 738,00 PLN brutto;
17. Wykonanie 65 szt. kantówek o wym. 120x40x160 do Parku w Rajczy – WYROBY Z DREWNA Bernarda Biber, Sobkówka 155, 34-371 Ujszoły – 1.279,00 PLN brutto;
18. Wykonanie naprawy pojazdu należącego do OSP Sól – Ford Transit – SZY 1V75 – AUTO NAPRAWA – OKRZESIK Andrzej Okrzesik, ul. Pr. Stefana Wyszyńskiego 199 Cisiec, 34-350 Węgierska Górka – 5.600,00 PLN brutto;

## **MAJ- CZERWIEC**

### **PRZETARG:**

1. Budowa kładki pieszo-rowerowej na rzece Woda Ujsolska w Parku w Rajczy w ramach rozbudowy infrastruktury rowerowej Gminy Rajcza – najkorzystniejszą ofertą: MOSTMARPAL Sp. z o.o., Zarzecz, ul. Piastowska 53, 34-326 Pietrzykowice – 1.581.984,30 PLN – podpisanie umowy z Wykonawcą przewidziano na 25 czerwca 2021 r.

### **ZAPYTANIA OFERTOWE:**

1. Sprawowanie nadzoru inwestorskiego nad zadaniem: Budowa kładki pieszo-rowerowej na rzece Woda Ujsolska w Parku w Rajczy w ramach rozbudowy infrastruktury rowerowej Gminy Rajcza – Zaproszenia do składanych ofert wysłano 4. firmom – rozstrzygnięcie przewidziano na 24.06.2021 r.

### **ZAMÓWNIENIA:**

1. Sprzęt na potrzeby działań OSP Rycerka Górna – VARIA S.C., W. Szłósarczyk & B. Szłósarczyk, ul. Szkolna 9, 43-360 Meszna – 1.345,00 PLN brutto;
2. Wyposażenie torby PSP R1 na potrzeby OSP Sól wraz dostawą – ARPAPOL 8 Sp. z o. o., ul. Krakowska 103, 43-300 Bielsko-Biała – 1.595,56 PLN brutto;
3. Szafa na dokumenty MS1 M/A 150 na potrzeby Biura Informacji Niejawnych – COMPLEX Krzysztof Müller, ul. Żeliwna 36, 40-599 Katowice – 1.439,00 PLN brutto;
4. Produkty żywnościowe dla uczestników spotkania integracyjnego poświęconego problematyce alkoholowej i narkomanii w ramach zorganizowanego Rajdu na Bendoszkę zaplanowanego na dzień 15



maja 2021 r. – Zakład Mięsny „Rajcza” Ewa, Józef i Jacek BARCIK Sp. j., Rajcza 504 A, 34-370 Rajcza – 1.005,59 PLN brutto;

5. 10 koszy na śmieci – P.P.H.U. REKORD, ul. Aleksandrowska 2/6, 95-050 Konstantynów Łódzki – 3.665,40 PLN brutto;

#### **ZLECENIA:**

3. Wykonanie remontu generalnego aparatu powietrznego BD96 – 2 szt., po 72. miesiącach użytkowania przez OSP Zwardoń. – Target Safety Sp. z o.o., ul. Wschodnia 5A, 05-090 Raszyn – 2.700,00 PLN brutto;
4. Zakup oraz wymiana opon do busa szkolnego Mercedes nr rej SZY 08518 – Firma Handlowa ERGUM Jakubiec Jan, Jakubiec Krystyna, Laszczak Leszek, ul. Kościuszki 213, 34-326 Pietrzykowice – 2.625,68 PLN brutto;
5. Przeprowadzenie całorocznych zajęć on-line w zakresie profilaktyki uzależnień i stresu w Szkołach Podstawowych na terenie Gminy Rajcza: Rajcza, Rycerka Dolna, Sól i Zwardoń – IPROFILAKTYKA Sp. z o. o., ul. 3 Maja 1A, 41-300 Dąbrowa Górnicza 1.716,00 PLN brutto;
6. Wykonanie instalacji 6. czujników obecności w placówkach oświatowych z Gminy Rajcza – INELKOM, ul. Klonowa 277, 43-374 Buczkowice – 4.320,00 PLN brutto;
7. Wykonanie usługi gastronomicznej dla uczestników spotkania integracyjnego poświęconego problematyce alkoholowej i narkomanii w ramach zorganizowanego Rajdu na Bendoszkę zaplanowanego na dzień 15 maja 2021 r. – Schronisko PTTK „Na Przegibku” Janusz Front, Rycerka Górna 401, 34-385 Rycerka Górna – 1.200,00 PLN brutto;
8. Modernizacja drogi Stańcówka – Matuszyny II etap – Fiedor Adam, Zwardoń 45A, 34-373 Zwardoń – 15.000,00 PLN brutto;
9. Przegląd gaśnic w budynku Urzędu Gminy w Rajczy – ZZPP Jan Kościelniak, Osiedle Kopernika 21, 34-300 Żywiec – 2.718,30 PLN brutto;
10. Odbudowa zniszczonego rowu odwadniającego na granicy gmin Rajcza i Ujsoły - P.P.H.U. „DAREX” Dariusz Gębala, ul. Wspólna 15, 34-370 Rajcza – 4.700,00 PLN brutto;
11. Czyszczenie oraz odbudowę rowów odwadniających przy drogach gminnych w Rycerze Górnej (skutki szkód powstałych w dniach od 10.05.2021 do 14.05.2021) – P.P.H.U. „DAREX” Dariusz Gębala, ul. Wspólna 15, 34-370 Rajcza – 5.900,00 PLN brutto;
12. Odbudowa rowu odwadniającego i zabezpieczenie drogi gminnej „Do Zgody” w Zwardoniu (skutki szkód powstałych w dniach od 10.05.2021 do 14.05.2021) – Fiedor Adam, Zwardoń 45A, 34-373 Zwardoń – 4.600,00 PLN brutto;
13. Usunięcie powstałej wyrwy w drodze do granicy oraz naprawa odwodnienia w Zwardoniu (skutki szkód powstałych w dniach od 10.05.2021 do 14.05.2021) Fiedor Adam, Zwardoń 45A, 34-373 Zwardoń – 4.400,00 PLN brutto;
14. Umocnienie osuniętej skarpy i wykonanie odwodnienia przy drodze gminnej – Zwardoń Centrum (skutki szkód powstałych w dniach od 10.05.2021 do 14.05.2021) – STOLBUD SZCZOTKA Jerzy Szczotka, Rycerka Górna 395, 34-370 Rajcza – 7.000,00 PLN brutto;
15. Odbudowa zniszczonego przepustu, uszkodzonej skarpy przy drodze oraz rowu odwadniającego na drodze „Na Przegibek” w Rycerze Górnej oraz poprawa wypłukanej nawierzchni tłuczniowej (skutki szkód powstałych w dniach od 10.05.2021 do 14.05.2021) – STOLBUD SZCZOTKA Jerzy Szczotka, Rycerka Górna 395, 34-370 Rajcza – 14.900,00 PLN brutto;
16. Usunięcie wyrwy i uzupełnienie uszkodzonej nawierzchni tłuczniowej na drodze „Na Rachowiec” w Zwardoniu (skutki szkód powstałych w dniach od 10.05.2021 do 14.05.2021) – Na Beskidku Ryszard Ligocki, Zwardoń 43B, 34-373 Zwardoń – 4.300 PLN brutto;

17. Wykonanie elektronicznej wersji formularzy dla deklaracji odpadowych na platformie ePUAP wraz z ich publikacją i podpisaniem pod karty spraw – ropSoft Robert Pierz, ul. Główna 113, 05-530 Czachówek – 1.100 PLN brutto;
18. Dostawa i montaż drzwi antywłamaniowych do Biura Informacji Niejawnych w budynku Urzędu Gminy Rajcza – CREATIV, ul. Górską 4, 34-370 Rajcza – 3.250 PLN brutto;

## **LIPIEC-WRZESIEŃ**

### **PRZETARGI:**

1. Przebudowa drogi pieszo-rowerowej „U Janotów” w ramach rozbudowy infrastruktury rowerowej Gminy Rajcza. – STOLBUD SZCZOTKA Szczotka Jerzy, Rycerka Górna 395, 34-370 Rajcza – 745.809,74 zł brutto.
2. Udzielenie kredytu długoterminowego z przeznaczeniem na spłatę wcześniej zaciągniętych zobowiązań na rok 2021 w wysokości: 1.300.000,00 zł – Bank Spółdzielczy w Rajczy, ul. Górską 5, 34-370 Rajcza – 206.171,79 zł (koszt kredytu brutto).
3. Adaptacja części pomieszczeń budynku gimnazjum na „Dzienny Dom Senior+ w Rajczy” – II postępowanie – Usługi Remontowo-Wykończeniowe „REMAL” Sporek Paweł, Rycerka Górna 237, 34-370 Rajcza – 728.833,98 brutto.

### **ZAPYTANIA OFERTOWE:**

1. Zakup i dostawa opału w sezonie grzewczym 2021/2022 – F.P.H.U. „DREW-POL” Jan Kabacik, Cisiec, ul. Trakt Cesarski 121, 34-350 Węgierska Górka – 121.470,00 zł
2. „Odbiór, transport oraz unieszkodliwianie materiałów zawierających azbest od mieszkańców Gminy Rajcza w 2021 roku – w ilości około 136,88 Mg”. – Środowisko i Innowacje Sp. z o.o., ul. Wita Stwosza 5A, 02-661 Warszawa – 70.219,44 zł brutto.
3. „Dowóz dzieci/uczniów niepełnosprawnych do i z Centrum Rehabilitacyjno-Edukacyjnego dla Dzieci (ul. Witosa 3) i Specjalnego Ośrodka Szkolno-Wychowawczego (ul. Kopernika 77) w Żywcu w roku 2021/2022, na trasie Zwardoń – Sól-Kiczora – Sól – Rajcza – Żywiec wraz z zapewnieniem opiekuna na całej trasie dowozu”. – Przedsiębiorstwo Usługowo Handlowe Ex Bus Józef Kruczyński, ul. Górską 17, 34-370 Rajcza – 5 zł brutto za km.
4. „Tworzenie warunków do rozwoju turystyki, krajoznawstwa i sportu poprzez modernizację boiska sportowego w Soli-Kiczorze” – zadanie współfinansowane ze środków budżetu Województwa Śląskiego w Marszałkowskim Konkursie „Inicjatywa Sołecka”. – Sport Grupa Sp. z o.o., ul. Dźwigowa 24, 05-300 Mińsk Mazowiecki – 65.805,00 zł brutto.
5. Sprawowanie nadzoru inwestorskiego nad zadaniem pn.: „Przebudowa drogi pieszo-rowerowej „U Janotów” w ramach rozbudowy infrastruktury rowerowej Gminy Rajcza”. – Nadzory i Usługi Inwestycyjne Mirosława Łukasik, ul. Osadnicza 3D, 44-373 Wodzisław Śląski – 10.393,50 zł brutto.

### **ZAMÓWNIENIA:**

1. Tablice emaliowane na Żłobek – iFlagi, ul. Poli Gojawiczyńskiej 1, 44-109 Gliwice – 536,28 zł brutto.
2. Wtryskiwacz A-1142 TURBO KPL wraz z dostawą na potrzeby OSP Rycerka Dolna. – P.P.H.U. STAR-MAX, ul. Myśliwska 1B, 27-200 Starachowice – 1.903,90 zł brutto.
3. Dostawa 12 kompletów stelaży do ławek w parku gminnym w Rajczy. – P.P.H.U. „ŚLUSARPOL” Paweł Dziech, ul. Ks. Pr. J. Piotrowskiego 102A, 34-371 Ujszy – 4.430,00 zł brutto.
4. Środek pianotwórczy Roteor M Premium (3%) na potrzeby działań OSP Rajcza w ilości 250 kg. – VARIA S.C., W. Szlósarczyk & B. Szlósarczyk, ul. Szkolna 9, 43-360 Meszna – 1.700,00 zł brutto.

5. Części samochodowe do naprawy samochodu UAZ nr rej. SZY 21579, należącego do OSP Rycerka Górna – Auto-Części Ewelina Biegun, ul. Wesoła 27, 34-300 Żywiec – 1.287,00 zł brutto.

#### **ZLECENIA:**

1. Odrumoszowanie progu wodnego na potoku Rycerskim w Rycerce Górnej – Przedsiębiorstwo Produkcyjno-Usługowo-Handlowe „Kocoń” Sp. j., Rycerka Górna 228, Rajcza 34-370 – Koszt pracy spycharko-koparki gąsienicowej za 1 godzinę wyniesie 86,10 zł brutto.
2. Budowa przystanku autobusowego w Rajczy – EKO HOUSE Bartłomiej Paździorko, ul. ks. Pr. J. Piotrowskiego 140, 34-371 Ujszoły – 10.600 zł brutto.
3. Montaż śniegołapów na Hali Ogólnodostępnej – Zbigniew Wojciech Miszczyk, Rycerka Dolna 51A, 34-370 Rajcza – 11.000,00 zł brutto.
4. Przeprowadzenie Kursu Kwalifikowanej Pierwszej Pomocy dla dwóch strażaków z OSP Rajcza. – CYGAN PAWEŁ SAVE A LIFE PLATFORMA RATOWNICZA, Złotniki 76, 32-125 Wawrzeńczyce – 1.200 zł brutto.
5. Wykonanie usługi przewozu dla dzieci i młodzieży na obóz harcerski do Pogorzeli. – Biuro Turystyczno-Przewozowe „Beskid-Trans” Czesław Bigos, ul. Dworcowa 52, 34-300 Żywiec – 2.500,00 zł brutto.
6. Wynajem, dostawa oraz serwis dwóch toalet przenośnych z umywalkami w miejscowości Rajcza i Zwardoń. – TOI TOI Polska Sp. z o.o., ul. Płochocińska 29, 03-044 Warszawa – 628,84 zł brutto za miesiąc czerwiec – 530,92 zł brutto za kolejne miesiące.
7. Wymiana opon w samochodzie gospodarczym Fiat Ducato SZY 52889 – PIT-STOP DK Dawid Kotrys, Rajcza 389 A, 34-370 Rajcza – 2.200,00 zł brutto.
8. Wymiana solanki w Inhalatorium Solankowym w Rajczy zgodnie z ofertą z dnia 26.10.2020 r. w ilości 20.000 litrów – Solanka z Zabłocia Sp. z o.o., ul. Bielska 8, 43-246 Zabłocie – 18.093,30 zł brutto.
9. Dostawa i montaż 4 kamer w inhalatorium w Rajczy – NET-KOMP Marcin Zajac, ul. Jana Kazimierza 95, 34-360 Milówka – 4.551,00 zł brutto.
10. Wykonanie napraw samochodu marki Mercedes – Benz o nr rejestracyjnym: SZY 08518. – WARSZTAT SAMOCHODOWY „JAG” Jarosław Paciorek, Rycerka Dolna 152C, 34-370 Rajcza – 2.300,00 zł brutto.
11. Kompleksowe opracowanie wniosku w ramach konkursu realizowanego w ramach Narodowego Programu Rozwoju Czytelnictwa 2.0, Priorytet 2, Kierunek interwencji 2.1. „Infrastruktura bibliotek 2021-2025” – INFO-BIZNES Joanna Czernek-Jonkisz ul. Kwiatowa 64, 43-512 Bestwina – 2.000,00 zł brutto.
12. Remont instalacji odgromowej wraz z badaniem sprawności na Hali Sportowej Ogólnodostępnej w Rajczy – Zbigniew Wojciech Miszczyk, Rycerka Dolna 51A, 34-370 Rajcza – 4.000,00 zł brutto.
13. Remont stacji uzdatniania wody w Rajczy (Park) zgodnie z przedłożoną ofertą. – Zbigniew Wojciech Miszczyk, Rycerka Dolna 51A, 34-370 Rajcza – 14.000,00 zł brutto.
14. Naprawa samochodu UAZ nr rej. SZY 21579 należącego do OSP Rycerka Górna. – AUTO – MECHANIKA Blacharstwo i Lakiernictwo Pojazdowe Jan Kotrys, Rajcza 341 B, 34-370 Rajcza – 1.030,00 zł brutto.
15. Dostawa oraz montaż mebli biurowych – FHU ELZAP Elżbieta Pyrek, ul. Kozienicka 109A 30-375 Kraków – 5.890,35 zł brutto.
16. Koszenie poboczy dróg powiatowych na ternie Gminom Rajcza o łącznej długości: 44,348 km oraz koszenie traw pod barierami energochłonnymi o długości: 4 km, zgodnie z zapisami porozumienia w sprawie powierzenia przez Powiat Żywiecki Gminie Rajcza realizacji zadania publicznego dotyczącego bieżącego letniego utrzymania dróg powiatowych – „NORMAL” Bogdan Bogdał, ul. Zielona 259, 34-350 Węgierska Górka – 11.739,17 zł brutto.

**WRZESIEŃ- PAŹDZIERNIK**

**PRZETARGI:**

1. „Zakup sprzętu elektronicznego, komputerów oraz pomocy dydaktycznych w ramach projektu „Kapitał szans”. Rozwój kompetencji kluczowych w Szkole Podstawowej w Zwardoniu i Rycerze Górnej.” Zadanie współfinansowane przez Unię Europejską ze środków Europejskiego Funduszu Społecznego, gdzie dopuszczono składanie ofert częściowych na 33 zadania.
  - a) Web-Profit Maciej Kuźlik, ul. Spokojna 18, 41-940 Piekary Śląskie – Część 1 – Zakup pomocy dydaktycznych do zajęć z Doradztwa Zawodowego – 3.690,00 zł brutto;
  - b) Nowa Szkoła Sp. z o.o., 90-249 Łódź, ul. POW 25 – CZĘŚĆ NR 2 – Zakup pomocy dydaktycznych do zajęć „Otwieram drzwi do świata przyrody i techniki”, CZĘŚĆ NR 3 – Zakup pomocy dydaktycznych do zajęć „Przez sztukę do gwiazd”, CZĘŚĆ NR 4 – Zakup pomocy dydaktycznych do zajęć „Giganci komputerowi”, CZĘŚĆ NR 5 – Zakup pomocy dydaktycznych do zajęć matematycznych, CZĘŚĆ NR 9 – Pracownia przyrodnicza – przyroda, CZĘŚĆ NR 10 – Pracownia przyrodnicza – geografia, CZĘŚĆ NR 11 – Pracownia przyrodnicza – biologia i fizyka, CZĘŚĆ NR 12 – Pracownia przyrodnicza – chemia, CZĘŚĆ NR 16 – Pomoce dydaktyczne do zajęć matematycznych, CZĘŚĆ NR 17 – Zakup pomocy dydaktycznych do zajęć korekcyjno-kompensacyjnych, CZĘŚĆ NR 20 – Zakup pomocy dydaktycznych do zajęć z matematyki, CZĘŚĆ NR 21 – Magiczny Dywan + pakiet FUN I + pakiet gier dla klas 4-8 + pakiet rewalidacyjny, CZĘŚĆ NR 23 – Pracownia biologiczna pomoce, CZĘŚĆ NR 26 – Pracownia geograficzna pomoce – 34.565,00 zł brutto;
  - c) CEZAR Cezary Machnio i Piotr Gębka Sp. z o.o., 26-600 Radom, ul. Wolność 8 lok. 4 – CZĘŚĆ NR 7 – Pomoce do zajęć „Tworzę, bo myślę”, CZĘŚĆ NR 8 – Pomoce do zajęć „Speaking Class”, CZĘŚĆ NR 15 – Tablet – 4.268,10 zł brutto;
  - d) Moje Bambino Sp. z o.o. Sp. k., 93-428 Łódź, ul. ul. Graniczna 46 – CZĘŚĆ NR 13 – Pracownia przyrodnicza – meble, CZĘŚĆ NR 19 – Zakup pomocy dydaktycznych do zajęć rozwijających kompetencje emocjonalno-społeczne – 24.607,38 zł brutto;
  - e) Wilanka Sp. z o. o, z siedzibą w 02-013 Warszawa, ul. Lindleya 16 – CZĘŚĆ NR 14 – Monitor interaktywny – CZĘŚĆ NR 25 – Pracownia biologiczna monitor interaktywny, CZĘŚĆ NR 28 – Pracownia geograficzna monitor interaktywny, CZĘŚĆ NR 30 – Pracownia chemiczna monitor interaktywny – 34.074,00 zł brutto.

**PRZETARGI OGŁOSZONE:**

1. „ZIMOWE UTRZYMANIE DRÓG GMINNYCH, ULIC, CHODNIKÓW I PARKINGÓW NA TERENIE GMINY RAJCZA W OKRESIE ZIMOWYM 2021/2022”, gdzie dopuszczono składanie ofert częściowych na 10 zadań: ROZSTRZYGNIĘCIE: 12.10.2021 r.
2. „Zakup sprzętu elektronicznego, komputerów oraz pomocy dydaktycznych w ramach projektu „Kapitał szans”. Rozwój kompetencji kluczowych w Szkole Podstawowej w Zwardoniu i Rycerze Górnej.” Zadanie współfinansowane przez Unię Europejską ze środków Europejskiego Funduszu Społecznego, gdzie dopuszczono składanie ofert częściowych na 1 zadanie unieważnione wcześniej: ROZSTRZYGNIĘCIE – 13.10.2021 r.
3. „Zakup sprzętu elektronicznego, komputerów oraz pomocy dydaktycznych w ramach projektu „Kapitał szans”. Rozwój kompetencji kluczowych w Szkole Podstawowej w Zwardoniu i Rycerze Górnej.” Zadanie współfinansowane przez Unię Europejską ze środków Europejskiego Funduszu Społecznego, gdzie dopuszczono składanie ofert częściowych na 6 zadań unieważnionych wcześniej: ROZSTRZYGNIĘCIE – 14.10.2021 r.

**ZAPYTANIA OFERTOWE:**

1. Sprawowanie nadzoru inwestorskiego nad zadaniem „Adaptacja części pomieszczeń budynku gimnazjum na Dzienny Dom SENIOR+ w Rajczy” – II postępowanie – ŻYRAFBUD Bartłomiej Żymła, ul. Doliny Miętusiej 8/103, 43-300 Bielsko-Biała – 14.760,00 zł brutto.

**ZAMÓWNIENIA:**

1. Znaki drogowe na przejazdy kolejowe – FRAXMO Marcin Obracaj, ul. Bielska 1A, 43-356 Kobiernice – 2.196,78 zł brutto;
2. Urządzenia zabawowe wraz z montażem na plac zabaw w Rajczy Dolnej – AVIS Ekologiczne Place Zabaw, ul. Turystyczna 106, 20-230 Lublin – 38.041,00 zł brutto;
3. Sprzęt na potrzeby działań OSP Zwardoń: hełm strażacki oraz zestaw do wyciągarki – VARIA S.C., W. Szlósarczyk & B. Szlósarczyk, ul. Szkolna 9, 43-360 Mieszna – 2.000,00 zł brutto.

**ZLECENIA:**

1. Przegląd narzędzi hydraulicznych HOLMATRO na potrzeby OSP Rycerka Dolna – DELTA SERVICE S. Echilczuk, I. Kuziuk, R. Wargenau, Sp. j., ul. Marecka 66A, 05-220 Zielonka – 1.107,00 zł brutto;
2. Opracowanie i wykonanie materiałów dotyczących promocji szczepień w Gminie Rajcza – Przedsiębiorstwo Wielobranżowe „GEM” mgr Grzegorz Kulczyk, ul. Miła 23, 34-300 Żywiec – 8.880,60 zł brutto;
3. Wykonanie przeglądu rocznego przewodów kominowych w budynkach komunalnych na terenie Gminy Rajcza – Zakład Kominiarski Zdzisław Grygny, ul. Krótka 7, 34 - 371 Ujszoły – 2.400,00 zł brutto;
4. Montaż oraz wykonanie osłon ochronnych na 4 biurka w 4 biurach Urzędu Gminy Rajcza – Usługi Specjalistyczne Andrzej Janota, ul. Wyspiańskiego 5, 34-300 Żywiec – 1.402,20 zł brutto;
5. Remont zjazdu z drogi utwardzonej (asfalt) na nie utwardzoną (pospóła) na drodze gminnej – Sól Polana. Zjazd uległ zniszczeniu podczas intensywnych opadów deszczu w dniach 31.08-01.09 – FIRMA USŁUGI OGÓLNOBUDOWLANE Łukasz Rybarski, 34-370 Rajcza 317 – 3.500 zł brutto;



6. Remont drogi gminnej „za Schroniskiem” – Rajcza (Nickulina). Droga uległa zniszczeniu podczas intensywnych opadów deszczu w dniach 31.08-01.09 – FIRMA USŁUGI OGÓLNOBUDOWLANE Łukasz Rybarski, 34-370 Rajcza 317 – 3.500 zł brutto;
7. Odcinkowy remont drogi gminnej w Rycerce Górnej do przysiółka „Tatarki”. Droga uległa zniszczeniu podczas intensywnych opadów deszczu d dniach 31.08-01.09 – FIRMA USŁUGI OGÓLNOBUDOWLANE Łukasz Rybarski, 34-370 Rajcza 317 – 2.500 zł brutto;
8. Remont drogi gminnej w Zwardoniu obok Domku Szwajcaria. Droga uległa zniszczeniu podczas intensywnych opadów deszczu w dniach 31.08-01.09 – Fiedor Adam, Zwardoń 45A, 34-373 Zwardoń – 17.343,00 zł brutto;
9. Dostawa i montaż mebli na potrzeby doposażenia biura, w którym realizowane są zadania związane z organizacją transportu oraz organizacją punktu zgłoszeń potrzeb transportowych, a także punktu o charakterze informacyjnym dot. szczepień przeciwko wirusowi COVID-19 – MD INTERIO Mateusz Wójtowicz, Osiedla XX-lecia II RP bl. 8/9 lok 57, 34-350 Węgierska Górka – 5.611,00 zł brutto;
10. Remont drogi „Na Kubieskę” (uprzątnięcie osuwiska oraz wyskarpowanie przed kolejnymi osunięciami). Droga uległa zniszczeniu podczas intensywnych opadów deszczu w dniach 31.08-01.09 – Skorupa Włodzimierz, Rajcza 134, 34-370 Rajcza – 1.000,00 zł brutto;
11. Wykonanie naprawy autobusu marki Mercedes Spinter – WARSZTAT SAMOCHODOWY „JAG” Jarosław Paciorek, Rycerka Dolna 152C, 34-370 Rajcza – 1.850
12. II Koszenie poboczy dróg powiatowych na terenie Gminy Rajcza o łącznej długości: 44,348 km, zgodnie z zapisami porozumienia w sprawie powierzenia przez Powiat Żywiecki Gminie Rajcza realizacji zadania publicznego dotyczącego bieżącego letniego utrzymania dróg powiatowych z dnia 24.08.2021 r. – Zakład Usług Komunalnych w Rajczy, ul. Górska 1, 34-370 Rajcza – 9.579,17 zł brutto;
13. Konserwacja oraz częściową naprawa ogrodzenia na Kwaterze Legionistów znajdującą się na Cmentarzu Parafialnym w Rajczy – U usługi Remontowo-Wykończeniowe „REMAL” Sporek Paweł, Rycerka Górna 237, 34-370 Rajcza – 3.000,00 zł brutto;
14. Wykonanie dokumentacji projektowej na potrzeby inwestycji adaptacji pomieszczeń gimnazjum placówkę dziennego pobytu Senior+ – ŻYRAFBUD Bartłomiej Żymła, ul. Doliny Miętusiej 8/103, 43-300 Bielsko-Biała – 20.600,00 zł brutto;
15. Wykonanie dokumentacji projektowej na potrzeby inwestycji adaptacji pomieszczeń gimnazjum na Gminną Bibliotekę Publiczną – ŻYRAFBUD Bartłomiej Żymła, ul. Doliny Miętusiej 8/103, 43-300 Bielsko-Biała – 28.600,00 zł brutto;

## **PAŹDZIERNIK-GRUDZIEŃ**

### **PRZETARGI:**

1. „ZIMOWE UTRZYMANIE DRÓG GMINNYCH, ULIC, CHODNIKÓW I PARKINGÓW NA TERENIE GMINY RAJCZA W OKRESIE ZIMOWYM 2021/2022”, gdzie dopuszczono składanie ofert częściowych na 10 zadań.
  - 1) ZADANIE NR 1 CHODNIKI i DROGA GMINNA – „NET-KOMP” Marcin Zajac, ul. Jana Kazimierza 95, 34-360 Milówka – Łączna kwota cen jednostkowych brutto za usługi odśnieżania: 982,80 zł;
  - 2) ZADANIE NR 2. SOŁECTWO RAJCZA CZ. I – „NORMAL Bogdan Bogdał, ul. Zielona 259, 34-350 Węgierska Górka – Łączna kwota cen jednostkowych brutto za usługi odśnieżania: 960,00 zł;
  - 3) ZADANIE NR 3. SOŁECTWO RAJCZA CZ. II – P.P.H.U. „MIKA” Krzysztof Mika, Rajcza 18, 34-370 Rajcza – Łączna kwota cen jednostkowych brutto za usługi odśnieżania: 1.123,00 zł;
  - 4) ZADANIE 4. – SOŁECTWO RAJCZA CZ.III – P.P.H.U. „MIKA” Krzysztof Mika, Rajcza 18, 34-

- 370 Rajcza – Łączna kwota cen jednostkowych brutto za usługi odśnieżania: 1.609,20 zł;
- 5) ZADANIE NR 5: SOŁECTWO RAJCZA – PARKINGI I ULICE – Usługi Ogólnobudowlane Łukasz Rybarski, Rajcza 317, 34-370 Rajcza – Łączna kwota cen jednostkowych brutto za usługi odśnieżania: 826,20 zł;
- 6) ZADANIE 6. – SOŁECTWO RYCERKA DOLNA – DROGI GMINNE – STOLBUD SZCZOTKA Jerzy Szczotka, Rycerka Górna 395, 34-370 Rajcza – Łączna kwota cen jednostkowych brutto za usługi odśnieżania: 507,60 zł;
- 7) ZADANIE NR 7. SOŁECTWO RYCERKA GÓRNA – STOLBUD SZCZOTKA Jerzy Szczotka, Rycerka Górna 395, 34-370 Rajcza – Łączna kwota cen jednostkowych brutto za usługi odśnieżania: 507,60 zł;
- 8) ZADANIE NR 8. SOŁECTWO SÓL – P.U.H. KUROWSKI Zbigniew Kurowski, Sól 68A, 34-370 Rajcza – Łączna kwota cen jednostkowych brutto za usługi odśnieżania: 961,20 zł;
- 9) ZADANIE NR 9. SOŁECTWO SÓL-KICZORA – P.U.H. KUROWSKI Zbigniew Kurowski, Sól 68A, 34-370 Rajcza – Łączna kwota cen jednostkowych brutto za usługi odśnieżania: 961,20 zł;
- 1) ZADANIE NR 10. SOŁECTWO ZWARDOŃ – „Na Beskidku” Ryszard Ligocki Zwardoń, 34-373 Zwardoń – Łączna kwota cen jednostkowych brutto za usługi odśnieżania: 1.447,20 zł.
2. „Zakup sprzętu elektronicznego, komputerów oraz pomocy dydaktycznych w ramach projektu „Kapitał szans”. Rozwój kompetencji kluczowych w Szkole Podstawowej w Zwardoniu i Rycerze Górnej.” Zadanie współfinansowane przez Unię Europejską ze środków Europejskiego Funduszu Społecznego, gdzie dopuszczono składanie ofert częściowych na 1 zadanie – FABRYKA POMOCY NAUKOWYCH Sp. z o.o., ul. Słowiańska 7, 48-300 Nysa – 6.273,00 zł brutto.
3. „Zakup sprzętu elektronicznego, komputerów oraz pomocy dydaktycznych w ramach projektu „Kapitał szans”. Rozwój kompetencji kluczowych w Szkole Podstawowej w Zwardoniu i Rycerze Górnej.” Zadanie współfinansowane przez Unię Europejską ze środków Europejskiego Funduszu Społecznego, gdzie dopuszczono składanie ofert częściowych na 6 zadań.
- 1) CZĘŚĆ NR 1 – Pomoce do zajęć z języka angielskiego – Diverti Grażyna Tomaszek, Cieszyńska 362, 43-300 Bielsko-Biała – 842,00 zł brutto;
- 2) CZĘŚĆ NR 2 – Pracownia biologiczna meble – BIUROHUT Hurtownia Artykułów Biurowych i Szkolnych Agencja Reklamy Jolanta Kowalska, ul. Budowlanych 6, 43-430 Skoczów – 2.000,00 zł brutto;
- 3) CZĘŚĆ NR 3 – Pracownia geograficzna meble – BIUROHUT Hurtownia Artykułów Biurowych i Szkolnych Agencja Reklamy Jolanta Kowalska, ul. Budowlanych 6, 43-430 Skoczów – 2.000,00 zł brutto;
- 4) CZĘŚĆ NR 4 – „Z fizyką rozumiem świat” – pomoce dydaktyczne – Diverti Grażyna Tomaszek, Cieszyńska 362, 43-300 Bielsko-Biała – 5.174,00 zł brutto;
- 5) CZĘŚĆ NR 5 – Zajęcia matematyczno-przyrodnicze pomoce – Nowa Szkoła Sp. z o.o., ul. POW 25, 90-248 Łódź – 896,00 zł brutto;
- 6) CZĘŚĆ NR 6 – Pomoce do zajęć matematycznych. – Diverti Grażyna Tomaszek, Cieszyńska 362, 43-300 Bielsko-Biała – 4.399,55 zł brutto;
4. „Zakup paliw płynnych dla samochodów i urządzeń Zakładu Usług Komunalnych w Rajczy” – Zakład Handlowo-Usługowy „MIXPOL” Michulec Paweł, ul. Kasztanowa 33, 34-325 Łodygowice – Cena brutto 1 litra oleju napędowego po upuście – 5,84 zł; Cena brutto 1 litra benzyny bezołowiowej po upuście – 5.81 zł.
5. „Zakup sprzętu elektronicznego, komputerów oraz pomocy dydaktycznych w ramach projektu „Kapitał szans”. Rozwój kompetencji kluczowych w Szkole Podstawowej w Zwardoniu i Rycerze Górnej.” Zadanie współfinansowane przez Unię Europejską ze środków Europejskiego Funduszu Społecznego – V postępowanie – 2 zadania.
- 1) CZĘŚĆ NR 1 – Zakup pomocy do zajęć „Speaking kids”. – NIE ZŁOŻONO ŻADNEJ OFERTY.

- 2) CZĘŚĆ NR 2 – Zakup pomocy dydaktycznych do zajęć z pedagogiem. – Moje Bambino Sp. z o.o. Sp. k., ul. Graniczna 46, 93-428 Łódź – 1.880,67 zł brutto.
6. „Zakup sprzętu elektronicznego, komputerów oraz pomocy dydaktycznych w ramach projektu „Szkolna Akademia Wiedzy i Umiejętności. Wsparcie Szkoły Podstawowej w Rajczy” współfinansowanego przez Unię Europejską ze środków Europejskiego Funduszu Społecznego – 2 zadania.
  - 1) CZĘŚĆ 1 – POMOCE I WYPOSAŻENIE DO ZAJĘĆ DODATKOWYCH – Diverti Grażyna Tomaszek, Cieszyńska 362, 43-300 Bielsko-Biała – 78.159,80 zł brutto.
  - 2) CZĘŚĆ 2 – POMOCE I WYPOSAŻENIE DO BIOFEEDBACK – BIOMED Neurotechnologie Sp. z o.o., Sp. j., al. Armii Krajowej 2/7, 50-541 Wrocław – 33.492,40 zł brutto.

#### **ZAPYTANIA OFERTOWE:**

1. „Budowa oświetlenia drogi do Kółka Rolniczego w Rajczy”. – Tomasz Noga iPowerInstall, Juszczyna 145, 34-382 Bystra – 70.000,00 zł brutto.
2. Wykonanie tablicy informacyjnej: w ramach projektu pn. „Usuwanie wyrobów zawierających azbest z terenu Gminy Rajcza w 2021 roku” zrealizowanego w 2021 r. przy wsparciu finansowym NFOŚiGW i WFOŚiGW w Katowicach. – Drukarnia WiG Ryszard Greczek, ul. Bracka 43, 34-300 Żywiec – 200,00 zł brutto.

#### **ZAMÓWNIENIA:**

1. Szafa kartotekowa wraz z dostawą – eM Meble Biurowe Marita Tuszyńska, ul. Józefowska 90, 40-145 Katowice – 1.510,44 zł brutto.
2. Sorbent Damsorb – 6 opakowań po 20 kg oraz czujnik tlenu węgla na potrzeby OSP Rycerka Dolna – VARIA S.C., W. Szłósarczyk & B. Szłósarczyk, ul. Szkolna 9, 43-360 Meszna – 1.200,00 zł brutto.
3. Armatura do instalacji wodnej w Świetlicy Środowiskowej w Rajczy Dolnej – HYDROKAN Joanna Czaniecka, ul. Ujsolska 8, 34-370 Rajcza – 3.700,00 zł brutto.
4. Napęd elektryczny AMV 435 230V do wymiennikowni ciepła w Budynku Komunalnym w Rajczy. – HYDROKAN Joanna Czaniecka, ul. Ujsolska 8, 34-370 Rajcza – 3.498,00 zł brutto.
5. Kocioł centralnego ogrzewania z retortowym palnikiem węglowym KLAster – 5 o mocy do 200 kW z certyfikatem w Budynku OSP i CKiS w Rajczy. – P.P.H.U. ENERGO Michał Ryba Zakład Ślusarsko-Kolarski, ul. Prokopowska 43, 63-300 Pleszew – 65.000 zł brutto.
6. Szafa do kopert formatu B-5 (trzy szuflady) na potrzeby Urzędu Stanu Cywilnego w Rajczy – KART-MAP Sp. j., Nikielkowo ul. Parkowa 3, 10-376 Olsztyn – 1.634,67 zł brutto.
7. 72 ton kruszywa drogowego na poprawę stanu technicznego ul. Wspólnej w Rajczy – P.P.H.U. „MIKA” Krzysztof Mika, Rajcza 18, 34-370 Rajcza – 6.480,00 zł brutto.
8. Profile stalowe na potrzeby gospodarki komunalnej Gminy Rajcza. – Gminna Spółdzielnia Samopomoc Chłopska, ul. Rynek 7, 34-370 Rajcza – 1.650,00 zł brutto.
9. Materiały na potrzeby gospodarki komunalnej Gminy Rajcza – P.P.H.U. „MIKA” Krzysztof Mika, Rajcza 18, 34-370 Rajcza – 1.250,00 zł brutto.
10. Siatka do piłkochwytu w celu przeprowadzenia zajęć ćwiczebnych i profilaktycznych z dziećmi i młodzieżą na boisku ogólnodostępnym w Rajczy. – pSPORT S.C. Karina Wojarska, Marcin Wojarski, ul. Sienkiewicza 4, 41-300 Dąbrowa Górnicza – 1.370,00 zł brutto.
11. Sprzęt na potrzeby OSP Rycerka Dolna. – ARPAPOL 8 Sp. z o.o., ul. Krakowska 103, 43-300 Bielsko-Biała – 1.900,00 zł brutto.
12. Dekoracje świąteczne – Decor Light Sp. z o.o., ul. Wapienicka 36, 43-300 Bielsko-Biała – 9.348,00 zł brutto.
13. Materiały do modernizacji zaplecza sanitarnego w świetlicy środowiskowej w Budynku Komunalnym w Rajczy – HYDROKAN Joanna Czaniecka, ul. Ujsolska 8, 34-370 Rajcza – 3.300,00 zł brutto.
14. Kocioł V klasy. – HYDROKAN Joanna Czaniecka, ul. Ujsolska 8, 34-370 Rajcza – 8.200,00 zł brutto.

**ZLECENIA:**

1. Wykonanie usługi gastronomicznej dla uczestników spotkania poświęconego problematyce alkoholowej i narkomanii. – Jadłodajnia – Noclegi s.c. Krystyna Barwan-Borecka, Elżbieta Barwan, ul. Do Soły 4, 34-370 Rajcza – 2.800,00 zł brutto.
2. Naprawa poszycia dachowego na budynku komunalnym w Soli-Kiczorze. – Zbigniew Wojciech Miszczyk, Rycerka Dolna 51A, 34-370 Rajcza – 1.500,00 zł brutto.
3. Modernizacja zaplecza świetlicy środowiskowej w Soli – budynek OSP Sól. – Usługi Remontowo-Wykończeniowe „REMAL” Sporek Paweł, Rycerka Górna 237, 34-370 Rajcza – 12.041,00 zł brutto;
4. Wykonanie mapy do celów projektowych dla inwestycji pn.: „Rozbudowa infrastruktury rowerowej w Gminie Rajcza – odcinek „Janoty” – „Ośrodek Brzeszcze” w Rycerze Dolnej w ramach RFIL – Pracownia Projektowa KBN Projekt inż. Arkadiusz Krzesak, ul. Mała 3/2, 34-400 Żywiec – 10.455,00 zł brutto.
5. Naprawa autobusu Autosan SZY 21013. – AUTO-MECHANIKA Blacharstwo i Lakiernictwo Pojazdowe Jan Kotrys, Rajcza 341 B – 1.633,00 zł brutto.
6. Wykonanie strojów regionalnych. – Usługi Krawieckie „GABI” Gabriela Łabas, ul. Ujsolska 5, 34-370 Rajcza – 3.000,00 zł brutto.
7. Konserwacja oraz częściowa naprawa ogrodzenia na Kwaterze Legionistów znajdującą się na Cmentarzu Parafialnym w Rajczy. – Usługi Remontowo-Wykończeniowe „REMAL” Sporek Paweł, Rycerka Górna 237, 34-370 Rajcza – 3.000,00 zł brutto;
8. Opracowanie wniosku grantowego wraz z wymaganymi załącznikami do Programu „Cyfrowa Gmina”, zgodnie z ogłoszonym konkursem grantowym pn.: „Cyfrowa Gmina” w ramach Osi V. Rozwój cyfrowy JST oraz wzmocnienie cyfrowej odporności na zagrożenia – REACT-EU, Działanie 5.1 Rozwój cyfrowy JST oraz wzmocnienie cyfrowej odporności na zagrożenia Program Operacyjny Polska Cyfrowa na lata 2014 – 2020 – TECHMASTER Sp. z o.o., ul. Kabaty 2, 34-300 Żywiec – 13.038,00 zł brutto;
9. Zakup, dostawę i montaż mebli zgodnie z zapytaniem ofertowym pn.: Zakup mebli w ramach projektu pt. „Szkolna Akademia Wiedzy i Umiejętności. Wsparcie Szkoły Podstawowej w Rajczy” oraz ofertą Wykonawcy. – BIUROHIT Hurtownia Art. Biurowych i Szkolnych, ul. Budowlanych 6, 43-430 Skoczów – 32.807,36 zł brutto.
10. Montaż 2 słupków do koszykówki wraz z kosztami przy świetlicy środowiskowej w Soli-Kiczorze. – SPORT GRUPA Sp. z o.o., ul. Dźwigowa 24, 05-300 Mińsk Mazowiecki – 2.500,00 zł brutto
11. Wykonanie remontu komina dymnego w budynku komunalnym w Rajczy (Weterynaria) po pożarze. – GRYG-BUD F.U.H Dominik Grygny, ul. Targówek 5, 34-371 Ujsoly – 1.599,00 zł brutto.
12. Modernizacja kotłowni w budynku OSP w Rajczy – GRYG-BUD F.U.H Dominik Grygny, ul. Targówek 5, 34-371 Ujsoly – 42.435,00 zł brutto.
13. Przeprowadzenie zajęć sportowych i profilaktycznych w zakresie skutków i szkodliwości nadużywania alkoholu i narkotyków dla dzieci i młodzieży w sali klubowej LKS wraz z cateringiem. – Ludowy Klub Sportowy „SOŁA”, ul. Polna 9A, 34-370 Rajcza – 5.000 zł brutto.
14. Naprawa autobusu marki Mercedes Spinter – WARSZTAT SAMOCHODOWY „JAG” Jarosław Paciurek, Rycerka Dolna 152C, 34-370 Rajcza – 1.800,00 zł brutto.
15. Zakup systemów kadrowo-płacowych, wchodzących w skład zintegrowanego pakietu RATUSZ® do obsługi jednostek oświatowych Gminy Rajcza wraz z przeprowadzeniem szkoleń wdrożeniowych. – REKORD SYSTEMY INFORMATYCZNE, ul. Kasprowicz 5, 43-300 Bielsko-Biała – 46.036,44 zł brutto.
16. Wykonanie instalacji hydrantowej w Szkole Podstawowej w Rycerze Górnej – Usługi Remontowo-Wykończeniowe „REMAL” Sporek Paweł, Rycerka Górna 237, 34-370 Rajcza – 35.055,00 zł brutto;



17. Wykonanie wymiany podłogi w pomieszczeniu koordynatora COVID w budynku Urzędu Gminy – Usługi Remontowo-Wykończeniowe „REMAL” Sporek Paweł, Rycerka Górna 237, 34-370 Rajcza – 2.337,00 zł brutto;
18. Modernizacja drogi na Misiorkę w Zwardoniu – STOLBUD SZCZOTKA Jerzy Szczotka, Rycerka Górna 395, 34-370 Rajcza – 38.000 zł brutto.
19. Modernizacja drogi na Graberki w Rajczy – STOLBUD SZCZOTKA Jerzy Szczotka, Rycerka Górna 395, 34-370 Rajcza – 38.000 zł brutto.
20. Wykonanie budowy oświetlenia wzdłuż drogi gminnej w Soli do Placu Mików – Tomasz Noga iPowerInstall, Juszczyna 145, 34-382 Bystra – 14.000,00 zł brutto.
21. Wykonanie budowy oświetlenia w Soli przed skrzyżowaniem do Soli-Kiczory (wjazd do tartaku p. Włocha). – Instalatorstwo Elektryczne Karol Brączek, ul. Piwowska 4, 34-360 Milówka – 7.100,00 zł brutto.
22. Wykonanie budowy oświetlenia ulicznego w miejscowości Rycerka Górna. – Instalatorstwo Elektryczne Karol Brączek, ul. Piwowska 4, 34-360 Milówka – 4.350,00 zł brutto.
23. Wykonanie modernizacji oświetlenia w Świetlicy Środowiskowej w Rajczy (Rajcza Dolna). – Instalatorstwo Elektryczne Karol Brączek, ul. Piwowska 4, 34-360 Milówka – 8.000,00 zł brutto.
24. Wykonanie wentylacji w budynku Gminy w pomieszczeniu zaadaptowanym na magazyn środków i płynów przeznaczonych do walki z COVID-19. – Usługi Remontowo-Wykończeniowe „REMAL” Sporek Paweł, Rycerka Górna 237, 34-370 Rajcza – 3.936,00 zł brutto.
25. Wykonanie napraw w autobusie Autosan, nr rej. SZY 21013. – KOMUNIKACJA BESKIDZKA S.A., ul. Legionów 54, 43-300 Bielsko-Biała – 2.155,00 zł brutto.
26. Wykonanie remontu parkingu w Soli oraz drogi do „Głębokiego” w Rycerze Dolnej – STOLBUD SZCZOTKA Jerzy Szczotka, Rycerka Górna 395, 34-370 Rajcza – 14.500 zł brutto.
27. Montaż nowego wjazdu dachowego w budynku komunalnym w Rajczy (budynek SP w Rajczy). – Zbigniew Wojciech Miszczyk, Rycerka Dolna 51A, 34-370 Rajcza – 1.100,00 zł brutto.
28. Wydruk i dostawa 3000. Egzemplarzy gazetki gminnej „W naszej gminie”. – Przedsiębiorstwo Wielobranżowe „GEM” mgr Grzegorz Kulczyk, ul. Miła 23, 34-300 Żywiec – 2.842,00 zł brutto;
29. Wykonanie oświetlenia ulicznego w miejscowości Sól (Plac Gardasów). – Instalatorstwo Elektryczne Karol Brączek, ul. Piwowska 4, 34-360 Milówka – 5.000,00 zł brutto.
30. Wykonanie modernizacji zaplecza sanitarnego w świetlicy środowiskowej w Budynku Komunalnym w Rajczy. – GRYG-BUD F.U.H Dominik Grygny, ul. Targówek 5, 34-371 Ujszoły – 2.850,00 zł brutto.
31. Wydruk 1000. ulotek „Działanie przeciwalkoholowe”. – Przedsiębiorstwo Wielobranżowe „GEM” mgr Grzegorz Kulczyk, ul. Miła 23, 34-300 Żywiec – 1.230,00 zł brutto;
32. Wykonanie tablic informacyjnych 150x100 – Przedsiębiorstwo Wielobranżowe „GEM” mgr Grzegorz Kulczyk, ul. Miła 23, 34-300 Żywiec – 1.440,00 zł brutto;
33. Wykonanie 6. projektów zagospodarowania działek w obrębie skrzyżowań z przejazdami kolejowymi: dla drogi gminnej Do Hulboi w Rajczy; dla drogi gminnej Do Mików w Soli; dla drogi gminnej Do Przystanku kolejowego w Rycerze Dolnej; dla drogi gminnej w Rajczy; dla drogi gminnej Za Dział w Soli; dla drogi gminnej Do Dudysów w Soli. – Pracownia Projektowa KBN Projekt inż. Arkadiusz Krzesak, ul. Mała 3/2, 34-400 Żywiec – 6.642,00 zł brutto.
34. Przegląd techniczny ścianki wspinaczkowej stanowiącej integralną część siłowni znajdującej się w Hali Sportowej w Rajczy – MONOLIT ŚCIANY WSPINACZKOWE, Al. Korfańskiego 23, 44-100 Gliwice – 2.460,00 zł brutto.
35. Wymiana sukna na stole bilardowym w świetlicy środowiskowej przy OSP w Zwardoniu. – Fa – Bil s.c, 43-251 Pawłowice, ul. Polna 56 – 1.900,00 zł brutto.



36. Wykonanie demontażu starego pieca i montaż nowego pieca CO w budynku komunalnym w Soli – Kiczorze wraz z materiałami. – GRYG-BUD F.U.H Dominik Grygny, ul. Targówek 5, 34-371 Ujszoły – 6.000,00 zł brutto.

## **12. Podsumowanie.**

Kończąc Raport pragnę krótko podsumować miniony 2021 rok. Był to kolejny rok zmagania się z pandemią COVID-19, a co za tym idzie ze związanymi z nią obostrzeniami i wykluczeniami. Mimo wielu przeciwności realizowaliśmy powzięte zadania. Pracowaliśmy bez ustanku, Urząd był otwarty dla interesantów w dni robocze przez cały rok.

W 2021 roku udało się zrealizować dwa istotne zadania, które od zawsze były moimi priorytetami, czyli zapewnienie opieki żłobkowej oraz opieki senioralnej w naszej gminie.

Dążymy do zrównoważonego rozwoju naszej gminy. Dostrzegalna jest migracja młodych ludzi w kierunku miast. Należy zauważyć coraz większy napływ turystów oraz osób z ustabilizowaną sytuacją materialną chętnie wybierających naszą gminę jako drugą lokalizację pobytu. Turystyka jest głównym nurtem gospodarczym naszej gminy i dążenie do jej rozwoju powoduje wzrost atrakcyjności regionu, a co za tym idzie, wzmacnia się nasza pozycja rynkowa. W celu budowy lokalnej marki dokładam wszelkich starań, aby synergiczny rozwój infrastruktury turystycznej przyczyniał się do wzmocnienia potencjału naszej gminy. Powstają nowe obiekty, kontynuujemy budowę ścieżek rowerowych na terenie gminy oraz współpracujemy z władzami Województwa Śląskiego, Powiatu Żywieckiego, Wodami Polskimi, a także z Nadleśnictwem Ujszoły, by lepiej się rozwijać. Piszemy kolejne projekty, które są bardzo ważne dla rozwoju naszej gminy.

Z tego miejsca dziękuję wszystkim osobom zaangażowanym w działania na rzecz rozwoju naszej gminy, za poświęcony czas, za siłę i determinację, za przedsiębiorczość i wyrozumiałość.

*Wójt Gminy Rajcza  
Zbigniew Paciorek*