

Raport o Stanie Gminy Rajcza



za rok 2024



Spis treści

WSTĘP	3
1. CHARAKTERYSTYKA GMINY RAJCZA.....	4
1.1. POŁOŻENIE GMINY RAJCZA.....	4
1.2. INFRASTRUKTURA DROGOWA	4
1.3. DEMOGRAFIA.....	7
2. WŁADZE LOKALNE	8
2.1. WÓJT GMINY RAJCZA.....	8
2.2. RADA GMINY RAJCZA	9
2.3. SOŁECTWA GMINY RAJCZA I ICH PRZEDSTAWICIELE	19
3. STRUKTURA ORGANIZACYJNA URZĘDU GMINY RAJCZA.....	20
4. BUDŻET GMINY RAJCZA	21
4.1 DOCHODY GMINY RAJCZA	21
4.2 WYDATKI GMINY RAJCZA	27
4.3 REALIZACJA ZADAŃ FUNDUSZU SOŁECKIEGO.....	31
4.4 ZADŁUŻENIE GMINY RAJCZA.....	32
5. MIENIE KOMUNALNE	34
6. INWESTYCJE.....	36
7. PROJEKTY UNIJNE I KRAJOWE	39
8. WSPÓŁPRACA ZAGRANICZNA I KRAJOWA	50
9. WSPÓŁPRACA Z ORGANIZACJAMI POZARZĄDOWYMI.....	51
10. POZOSTAŁE ASPEKTY DZIAŁALNOŚCI GMINY	55
10.1. OŚWIATA I WYCHOWANIE	55
10.2. OCHRONA ŚRODOWISKA	61
10.3. ZAKŁAD USŁUG KOMUNALNYCH.....	67
10.4. POLITYKA SPOŁECZNA.....	70
10.5. GMINNA KOMISJA DS. ROZWIĄZYWANIA PROBLEMÓW ALKOHOLOWYCH I PRZECIWDZIAŁANIA NARKOMANII	78
10.6. OCHOTNICZE STRAŻE POŻARNE	79
10.7. BIBLIOTEKA PUBLICZNA	81
10.8. CENTRUM KULTURY I SPORTU	86
11. ZESTAWIENIE ZAMÓWIEŃ PUBLICZNYCH	90
12. PODSUMOWANIE.....	108

WSTĘP



Szanowni Mieszkańcy,

*Składam na Państwa ręce Raport
o stanie Gminy Rajcza za rok 2024.*

*Publikowanie raportu daje możliwość ukazania
w jednym dokumencie pełnego spektrum
działań podejmowanych na rzecz rozwoju
naszej Gminy, zobrazowania ich skali
oraz stopnia zaawansowania ich realizacji.*

*Zgodnie z art. 28 aa ustawy z dnia 8 marca
1990 r. o samorządzie gminnym, raport*

*powinien obejmować podsumowanie działalności Wójta w roku poprzednim,
w szczególności realizację polityk, programów i strategii, uchwał Rady Gminy oraz
budżetu. Zawiera on dane i informacje o działalności Wójta Gminy Rajcza oraz
podległych Gminie jednostek organizacyjnych.*

*Przekazuję ponadto informacje z zakresu realizacji projektów dofinansowanych
ze środków zewnętrznych, w tym środków unijnych.*

*Myślę, że przedstawiony Raport pozwoli Państwu uzyskać możliwie pełny obraz
rozwoju naszej Gminy i stanie się podstawą do jeszcze większej konsolidacji naszych
wspólnych działań i dążeń na rzecz budowy silnej, dostatniej i samorządnej przyszłości
naszej społeczności.*

1. CHARAKTERYSTYKA GMINY RAJCZA

1.1. POŁOŻENIE GMINY RAJCZA

Rajcza została założona w XVI wieku na prawie wołoskim. Gmina położona jest na skraju południowej części województwa śląskiego. Jest jednocześnie południową częścią Beskidu Żywieckiego w powiecie żywieckim. Zajmuje powierzchnię 131,17 km².

Gmina Rajcza jest typową gminą górską położoną u zbiegu potoków, które tworzą rzekę Sołę. Swoim specyficznym położeniem tworzy odrębną część Beskidu Żywieckiego nazwaną Workiem Raczańskim (Grupa Wielkiej Raczy) ze szczytami Wielka Racza (1236 m n.p.m.), Rachowiec (954 m n.p.m.), Skalanka (867 m n.p.m.), Ożna (962 m n.p.m.), Przegibek (1000 m n.p.m.), Bendoszka (1144 m n.p.m.), Praszywka (1044 m n.p.m.) oraz pasmo Pilska - Sucha Góra (1040 m n.p.m.). Od strony północnej gmina graniczy z Gminą Milówka, od strony południowo – zachodniej ze Słowacją, od strony wschodniej z Gminą Ujsoły, od strony północno – zachodniej z Gminą Istebna.

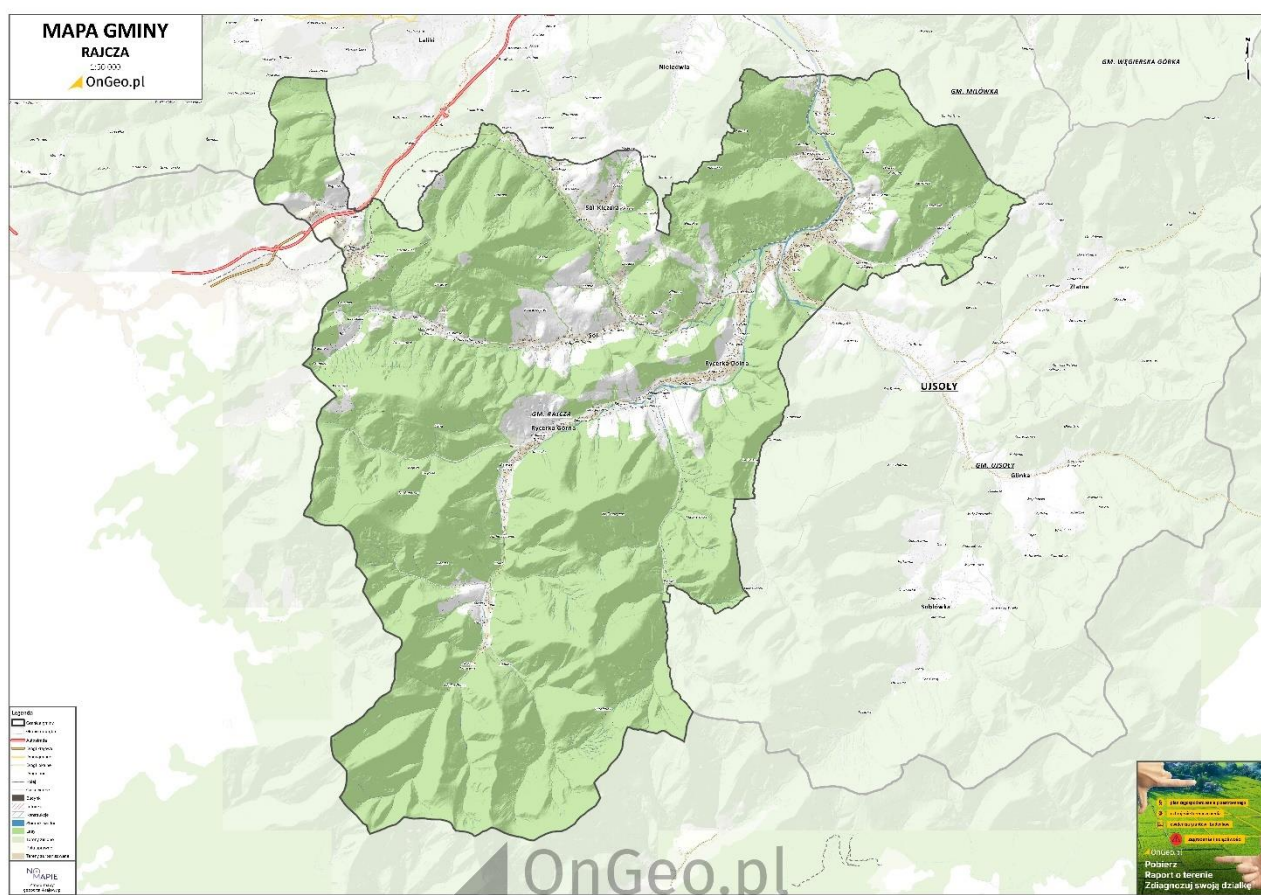

1.2. INFRASTRUKTURA DROGOWA

Gmina posiada dobrze rozwiniętą sieć dróg o nawierzchni utwardzonej. Obszar Gminy pokrywa sieć dróg powiatowych oraz gminnych. Ogółem na obszarze Gminy znajduje się **45 km** dróg powiatowych pokrytych w 100% nawierzchnią ulepszoną bitumiczną.

Wykaz dróg powiatowych na terenie gminy Rajcza:

Z — 1437S Milówka – Nieleďwia:

G — 1439S Kamesznica – Milówka – Rajcza – Ujsoty – granica państwa;

L — 1440S Rajcza – Nickulina;
L — 1443S Rycerka Górna – Przegibek;
Z — 1444S Rycerka Dolna – Rycerka Górna – Polana;
Z — 1445S Sól – Słanice;
L — 1446S dojazd do stacji PKP Zwardoń;
G — 1447S Rajcza – Sól – Zwardoń;
L — 1447S dojazd do stacji PKP w Soli;

droga ekspresowa S – 69 Bielsko Biała – Żywiec – Zwardoń.

Drogi, przejęte na mienie komunalne gminny w liczbie 100 km, są pokryte w 55% nawierzchnią ulepszoną (beton asfaltowy, płyty JUMBO).

Istnieją też drogi gruntowe i leśne, które nie są zewidencjonowane. Wszystkie sołectwa gminy połączone są z centrum gminy drogami o dobrej nawierzchni o szerokości pasa 5-7 mb.

Decyzją wojewody drogi w miejscowości Sól zostały przekazane Gminie Rajcza.

W 2024 roku wykonano prace remontowe na drogach położonych na terenie gminy Rajcza w następujących miejscowościach i przysiółkach:

1. Sól-Kiczora „Do Zająca” (Fundusz Sołecki),
2. Rycerka Górna „Do Gardasa” (Fundusz Sołecki),
3. Sól „Do Klimasa” (Za Gajką) (Fundusz Sołecki),
4. Zwardoń „Groń” (Fundusz Sołecki).

Pozostałe drogi gruntowe lub częściowo utwardzone

Na terenie gminy położone są również drogi gruntowe i leśne, które nie są zewidencjonowane.

Linie kolejowe

Przez teren Gminy Rajcza przebiega linia kolejowa S – 139 – Skalite – Zwardoń – Katowice. Przewoźnikami pasażerskimi są Koleje Śląskie oraz PKP InterCity, natomiast przewoźnikiem towarowym jest PKP Cargo oraz inni przewoźnicy prywatni.

W 2024 roku przeprowadzono istotne prace modernizacyjne na odcinku Węgierska Górka – Zwardoń. Zakres prac obejmował przebudowę 65 obiektów inżynierskich, takich jak mosty, wiadukty i przepusty, co znacząco zwiększyło bezpieczeństwo oraz komfort w ruchu kolejowym. Pod koniec 2024 roku rozpoczęto przygotowania do kolejnego etapu modernizacji linii nr 139 na odcinku Wilkowice Bystra – Zwardoń. Prace te obejmowały demontaż urządzeń sterowania ruchem kolejowym oraz sieci trakcyjnej, co umożliwiło sprawne rozpoczęcie robót zasadniczych w 2025 roku. W ramach planowanej inwestycji przewidziano wymianę nawierzchni torowej na łącznie 37 km linii kolejowej, montaż 14 nowych rozjazdów oraz modernizację 45 przejazdów kolejowo-drogowych. Zastosowanie toru bezстыkowego przyczyni się do zmniejszenia negatywnego oddziaływania linii kolejowej na otoczenie. Inwestycja, realizowana przez spółkę Trakcja S.A. Zakończenie prac planowane jest na IV kwartał 2025 roku. Po zakończeniu modernizacji pociągi będą mogły poruszać się z prędkością do 120 km/h, co pozwoli na skrócenie czasu przejazdu w Beskid Żywiecki nawet o kilkanaście minut. Dodatkowo, zmodernizowana infrastruktura umożliwi kursowanie cięższych składów towarowych, co może przyczynić się do rozwoju lokalnej gospodarki.

Linie autobusowe

W 2024 r. Gmina Rajcza korzystała ze środków Funduszu Rozwoju Przewozów Autobusowych o charakterze użyteczności publicznej pełniąc rolę organizatora transportu zbiorowego. W ramach

Funduszu Rozwoju Przewozów Autobusowych o charakterze użyteczności publicznej Gmina Rajcza w roku 2024 (od 1 stycznia do 31 grudnia 2024r) organizowała transport zbiorowy na 3 liniach komunikacyjnych, które obsługiwał jeden operator – „Thermo - Car”:

1. Rajcza Stacja PKP - Zwardoń Myto - Rajcza Stacja PKP (długość linii - 38.8 km)
2. Rajcza Stacja PKP - Sól Bór - Rajcza Stacja PKP (długość linii - 25,8 km)
3. Rajcza Stacja PKP - Rycerka Kolonia - Rajcza Stacja PKP (długość linii - 28 km)

Łączna wielkość pracy eksploatacyjnej na tych liniach - 83.563,20 w km.

Kwota zapłacona ze środków Funduszu Rozwoju Przewozów Autobusowych - 250.689,00 zł.

Kwota zapłacona przez Organizatora (Gmina Rajcza) - 33.425,88 zł.

Energetyka

Wszystkie sołectwa na terenie gminy Rajcza są zelektryfikowane. Zaopatrzeniem w energię zajmuje się TAURON DYSTRYBUCJA S.A. Oddział w Bielsku-Białej.

Linie elektryczne 15 KW:

linia Rajcza – Rycerka Dolna – Rycerka Górna – 19 transformatorów,

linia Rajcza – Sól – Kiczora – Zwardoń – 30 transformatorów,

linia Rajcza – Milówka – 15 transformatorów.

Internet

Przez teren gminy przebiegają 2 linie światłowodowe, których operatorami są dwaj dostawcy Internetu. Pierwszy z nich posiada 30 km głównego traktu, a wraz z przyłączeniami 100 km. Drugi dostawca posiada ponad 24 km sieci, a w jej zasięgu znajduje się ponad 800 gospodarstw domowych, dla których zostały stworzone warunki dostępu do szerokopasmowej sieci światłowodowej w ramach realizowanego projektu POPC. Inwestycja budowy sieci światłowodowej jest realizowana we wszystkich sołectwach gminy Rajcza. Planuje się, że po zakończeniu projektu, Gmina Rajcza zostanie w 90 % pokryta siecią Internetu. Na terenie gminy Rajcza dostępność Internetu jest zróżnicowana i zależy od konkretnej lokalizacji. W wielu miejscach dostępne są zarówno usługi Internetu stacjonarnego, jaki mobilnego, jednak ich dostępność może się różnić w zależności od adresu. W gminie Rajcza dostępne są oferty Internetu stacjonarnego od różnych operatorów. Prędkości pobierania w tych ofertach mogą sięgać od 300 Mb/s do nawet 1 Gb/s, w zależności od technologii i infrastruktury dostępnej w danym miejscu. Alternatywą dla gospodarstw domowych jest również mobilny Internet z prędkością do 60 Mb/s i bez limitu danych. Dostępność Wi-Fi w obiektach noclegowych Wiele obiektów noclegowych w gminie Rajcza oferuje dostęp do Wi-Fi dla swoich gości. Można więc założyć, iż dane te świadczą o dobrej dostępności usług internetowych w regionie.

Kanalizacja

Gmina Rajcza jest w znacznej części skanalizowana. Całkowita długość sieci kanalizacyjnej na terenie gminy wynosi 142,6 km. Sieć kanalizacyjna należy do spółki Beskid-Ekosystem Sp. z o.o. Gmina posiada również własną oczyszczalnię ścieków znajdującą się w miejscowości Zwardoń. W 2024 roku rozpoczęto prace związane z przygotowaniem dokumentacji projektowej koniecznej do budowy kontenerowej stacji zlewnej ścieków bytowych na terenie ZUK w Rycerce Dolnej.

Wodociąg

Całkowita długość gminnej sieci wodociągowej na terenie gminy wynosi 9,17 km. W 2024 roku rozpoczęto budowę stacji uzdatniania wody w Rajczy. Budowa zakresem obejmuje budowę zbiornika

o pojemności 200 m³, kontenerowej stacji uzdatniania wody wraz z rurociągami łączącymi stację uzdatniania wody z istniejącą siecią wodociągową oraz infrastrukturą towarzyszącą tj. ogrodzeniem, umocnieniem powstałych skarp wraz z drogą dojazdową.

Planowana wartość inwestycji: 2 743 662,60 zł

Oświetlenie uliczne

W 2024r. wykonano oświetlenie uliczne w następujących miejscach:

- W rejonie drogi powiatowej w Soli-Kiczorze od OW „Oźna” w kierunku Zwardonia, zamontowano łącznie 9 szt. opraw oświetleniowych.
- Na placu „U Czanieckich” w Rycerze Górnej zabudowa słupa energetycznego i dwie oprawy oświetleniowe. Zadanie zostało wykonane w ramach Funduszu Sołeckiego Sołectwa Rycerka Górna.

Łączna ilość opraw oświetleniowych na terenie naszej gminy wynosi 639 szt.

Ponadto w ramach zawartej umowy na eksploatację oświetlenia ulicznego z TAURON NOWE TECHNOLOGIE sukcesywnie modernizowane jest oświetlenie na drogach głównych. W roku 2024 wymieniono łącznie 30 szt. na oprawy typu LED, 15 szt. w Rajczy na ul. Ujsolskiej oraz 15 szt. w Rycerze Górnej wzdłuż drogi powiatowej.

1.3. DEMOGRAFIA

Na dzień 31.12.2024 r. liczba ludności Gminy Rajcza zameldowanej na pobyt stały wynosiła **8150** osób.

Liczba ludności w podziale na sołectwa:

<u>Miejscowość</u>	Liczba kobiet	Liczba mężczyzn	Ogółem
RAJCZA	1568	1480	3048
RYCERKA DOLNA	734	690	1424
RYCERKA GÓRNA	700	674	1347
SÓL	576	543	1119
SÓL-KICZORA	201	215	416
ZWARDOŃ	399	370	769
Suma	4178	3972	8150

Zestawienie danych dotyczących liczby ludności na przestrzeni ostatnich 9 lat

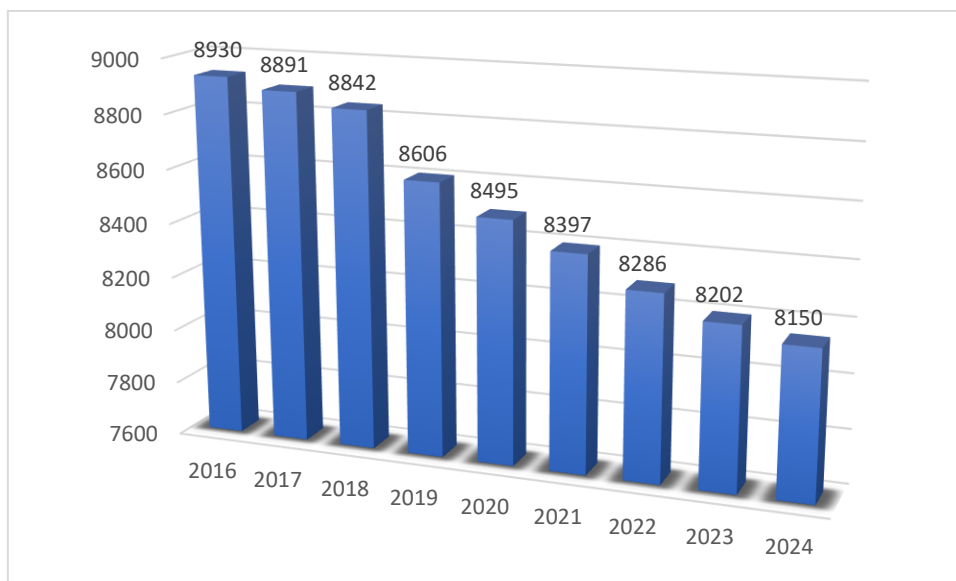

2. WŁADZE LOKALNE

2.1. WÓJT GMINY RAJCZA

Wójt jest organem wykonawczym gminy. Wykonuje uchwały Rady Gminy i zadania gminy określone przepisami prawa. Kieruje bieżącymi sprawami gminy oraz reprezentuje ją na zewnątrz. Działa w granicach i na podstawie prawa z poszanowaniem dobra publicznego i dbałością o mieszkańców gminy.

Do zadań wójta gminy należy w szczególności:

- przygotowanie projektów uchwał rady gminy,
- opracowanie programów rozwoju w trybie określonym w przepisach o zasadach prowadzenia polityki rozwoju,
- określenie sposobu wykonywania uchwał,
- gospodarowanie mieniem komunalnym,
- wykonywanie budżetu,
- zatrudnianie i zwalnianie kierowników gminnych jednostek organizacyjnych.

Wójt wykonuje zadania przy pomocy Urzędu Gminy, którego jest kierownikiem. Wykonuje uprawnienia zwierzchnika służbowego w stosunku do pracowników Urzędu Gminy oraz kierowników gminnych jednostek organizacyjnych. Wydaje decyzje z zakresu administracji publicznej, o ile przepisy szczególne nie stanowią inaczej. Odpowiada za prawidłową gospodarkę finansową gminy.

Do dnia 30 kwietnia 2024 r. Wójtem Gminy Rajcza był Pan Zbigniew Paciorek, od 1 maja 2024 r. funkcję tę pełni Pan Dariusz Płoskonka.

2.2. RADA GMINY RAJCZA

Rok 2024 r. był rokiem wyborczym i z dniem 30 kwietnia 2024 r. dobiegła końca VIII Kadencja Rady Gminy Rajcza. W związku z powyższym w 2024 r. Rada Gminy Rajcza VIII kadencji w okresie od 1 stycznia do 30 kwietnia 2024 roku odbyła 4 posiedzenia, w tym 3 w trybie zwykłym oraz 1 w trybie nadzwyczajnym. Przewodniczącym Rady Gminy Rajcza VIII Kadencji był Pan Zbigniew Kopeć, z kolei Wiceprzewodniczącą Rady Gminy była Pani Magdalena Omyła.

Skład Rady Gminy Rajcza VIII Kadencji (2018 – 2024)

1. Zbigniew Kopeć – Przewodniczący Rady Gminy Rajcza
2. Magdalena Omyła – Wiceprzewodnicząca Rady Gminy Rajcza
3. Barbara Ciepty
4. Aleksandra Drozdek
5. Dariusz Kociołek
6. Wojciech Kąkol
7. Dariusz Płoskonka
8. Urszula Pucyk
9. Przemysław Romanek
10. Andrzej Ryłko
11. Tomasz Sobel
12. Katarzyna Śliwa
13. Dorota Kubiak od 31 marca 2023 r. (w zamian za Panią Honoratę Szatanik, która z dniem 31 października 2022 r. złożyła rezygnację z pełnienia funkcji Radnej Rady Gminy Rajcza)
14. Lucyna Szczotka
15. Mirosław Tyc

SKŁADY KOMISJI RADY GMINY RAJCZA VIII KADENCJI:

KOMISJA REWIZYJNA

Dariusz Płoskonka – Przewodniczący Komisji

Aleksandra Drozdek – Członek Komisji
Dariusz Kociołek – Członek Komisji
Przemysław Romanek – Członek Komisji
Tomasz Sobel – Członek Komisji

KOMISJA ds. FINANSÓW I ROZWOJU GOSPODARCZEGO

Barbara Ciepty – Przewodnicząca Komisji
Aleksandra Drozdek – Członek Komisji
Dariusz Kociołek – Członek Komisji
Zbigniew Kopeć – Członek Komisji
Lucyna Szczotka – Członek Komisji
Magdalena Omyła – Członek Komisji
Dariusz Płoskonka – Członek Komisji
Andrzej Ryłko – Członek Komisji
Dorota Kubiak – Członek Komisji
Mirosław Tyc – Członek Komisji

KOMISJA ds. SPOŁECZNYCH I PORZĄDKU PUBLICZNEGO

Przemysław Romanek – Przewodniczący Komisji
Barbara Ciepty – Członek Komisji
Wojciech Kąkol – Członek Komisji
Zbigniew Kopeć – Członek Komisji
Magdalena Omyła – Członek Komisji
Urszula Pucyk – Członek Komisji
Dorota Kubiak – Członek Komisji
Andrzej Ryłko – Członek Komisji
Tomasz Sobel – Członek Komisji
Katarzyna Śliwa – Członek Komisji
Lucyna Szczotka – Członek Komisji

KOMISJA SKARG, WNIOSEKÓW I PETYCJI

Urszula Pucyk – Przewodnicząca Komisji
Wojciech Kąkol – Członek Komisji
Dariusz Płoskonka – Członek Komisji
Katarzyna Śliwa – Członek Komisji
Mirosław Tyc – Członek Komisji

RADA GMINY RAJCZA IX KADENCJI

I Sesja IX kadencji Rady Gminy Rajcza odbyła się w dniu 7 maja 2024 roku, w sali obrad Urzędu Gminy w Rajczy. Otwarcia I sesji Rady Gminy Rajcza IX kadencji zwołanej przez Komisarza Wyborczego w Biesku Białej Pana Mariusza Grążawskiego, dokonał Radny Senior Pan Kazimierz Fajak.

Na funkcję Przewodniczącego Rady Gminy Rajcza IX Kadencji wybrano Pana Kazimierza Fajaka, z kolei na funkcję Wiceprzewodniczącego Rady Gminy został Pan Tomasz Sobel.

Ustawowy skład rady wynosi 15 radnych, jednakże z uwagi na Postanowienia Komisarza Wyborczego w Bielsku-Białej, w sprawie stwierdzenia wygaśnięcia mandatów radnych: dla Pana Tomasza Nowackiego oraz dla Pana Dariusza Płoskonki - wyłącznie trzynastu Radnych Rady Gminy Rajcza IX Kadencji złożyło rotę ślubowania radnego o treści „Wierny Konstytucji i prawu Rzeczypospolitej Polskiej, ślubuję uroczyście obowiązki radnego sprawować godnie, rzetelnie i uczciwie, mając na względzie dobro mojej gminy i jej mieszkańców”. Po wyborach uzupełniających mających miejsce w lipcu 2024 r. w dniu 2 sierpnia 2024 r. miało miejsce złożenie ślubowania przez dwóch Radnych Gminy Rajcza wybranych w wyborach uzupełniających.

Od dnia 2 sierpnia 2024 r. skład Rady Gminy Rajcza IX Kadencji wynosi 15 Radnych:

1. BEDNARZ Wojciech
2. BIEGUN Iwona
3. CIAPKA - JAWORSKA Wioletta
4. CIEŚLA Irena
5. FUJAK Kazimierz
6. HOJNY Jacek
7. HULBÓJ Jan
8. IWANEK Ryszard
9. KOPEĆ Zbigniew

10. RADWANIAK Krzysztof
11. SOBEL Tomasz
12. SZCZOTKA Lucyna
13. TYC Mirosław
14. WŁOCH Marcela
15. WOLNY Sylwester

SKŁAD KOMISJI PROBLEMOWYCH DZIAŁAJĄCYCH PRZY RADZIE GMINY RAJCZA IX KADENCJI

Komisja Rewizyjna Rady Gminy Rajcza:

1. Lucyna Szczotka – Przewodnicząca Komisji.
2. Marcela Włoch – Wiceprzewodnicząca Komisji.
3. Wioletta Ciapka-Jaworska – Członek Komisji.
4. Irena Cieśla – Członek Komisji.
5. Jan Hulbój - Członek Komisji.

Komisja Skarg, Wniosków i Petycji Rady Gminy Rajcza:

1. Jan Hulbój – Przewodniczący Komisji.
2. Iwona Biegun – Wiceprzewodnicząca Komisji.
3. Krzysztof Radwaniak - Członek Komisji.
4. Mirosław Tyc – Członek Komisji.
5. Sylwester Wolny - Członek Komisji.

Komisja ds. Finansów i Rozwoju Gospodarczego:

1. Sylwester Wolny – Przewodniczący Komisji.
2. Krzysztof Radwaniak – Wiceprzewodniczący Komisji.
3. Wojciech Bednarz - Członek Komisji.
4. Iwona Biegun - Członek Komisji.
5. Kazimierz Fajak - Członek Komisji.
6. Ryszard Iwanek - Członek Komisji.
7. Zbigniew Kopeć - Członek Komisji.
8. Tomasz Sobel - Członek Komisji.
9. Lucyna Szczotka - Członek Komisji.

Komisja ds. Społecznych i Porządku Publicznego:

1. Jacek Hojny – Przewodniczący Komisji.
2. Ryszard Iwanek – Wiceprzewodniczący Komisji.
3. Wioletta Ciapka-Jaworska - Członek Komisji.
4. Irena Cieśla - Członek Komisji.
5. Kazimierz Fajak - Członek Komisji.
6. Zbigniew Kopeć - Członek Komisji.
7. Mirosław Tyc - Członek Komisji.
8. Marcela Włoch - Członek Komisji.

W związku z powyższym w roku 2024 Rada Gminy Rajcza IX kadencji w okresie od 5 maja do 31 grudnia 2024 roku odbyła 13 posiedzeń, w tym 9 w trybie zwykłym oraz 4 w trybie

nadzwyczajnym. Rada Gminy wypełniała swoje bieżące zadania ustawowe i statutowe określone w Planie pracy na 2024 rok przyjętym uchwałą Nr LXXVI/500/2024 Rady Gminy Rajcza z dnia 18 stycznia 2024 roku.

Praca Rady Gminy udokumentowana została protokołami, które zgodnie z obowiązującymi przepisami ustawy o samorządzie gminnym publikowane były na stronie internetowej BIP Gminy Rajcza.

Zgodnie z ustawą (jw.) obrady Rady Gminy są nagrywane i transmitowane w Internecie, a głosowanie nad uchwałami są imienne. Sprawy rozpatrywane przez Radę Gminy dotyczyły różnych dziedzin życia gminy, a wynikały w szczególności z art. 18 ustawy o samorządzie gminnym.

Uchwały Rady Gminy przesyłane były do Nadzoru Prawnego Wojewody Śląskiego, Regionalnej Izby Obrachunkowej, a uchwały zakwalifikowane jako akty prawa miejscowego przesyłane były do publikacji w Dzienniku Urzędowym Województwa Śląskiego.

W 2024 roku podczas sesji radni podjęli łącznie 110 Uchwał. Spośród podjętych uchwał najistotniejsze znaczenie dla gminy miały następujące uchwały w porządku chronologicznym, w sprawie:

Lp.	Treść uchwały	Data podjęcia
1	Uchwała Nr LXXVI/496/2024 Rady Gminy Rajcza w sprawie miejscowego planu zagospodarowania przestrzennego Gminy Rajcza nr 1/2022, obejmującego obszar położony w miejscowości Rajcza.	Uchwały podjęte w dniu 18 stycznia 2024 r.
2	Uchwała Nr LXXVI/497/2024 Rady Gminy Rajcza w sprawie ustalenia wysokości ekwiwalentu pieniężnego dla strażaków ratowników Ochotniczych Straży Pożarnych i kandydatów na strażaków ratowników Ochotniczych Straży Pożarnych z terenu Gminy Rajcza.	
3	Uchwała Nr LXXVI/498/2024 Rady Gminy Rajcza w sprawie kontynuacji członkostwa Gminy Rajcza w Stowarzyszeniu Lokalna Grupa Działania „Żywiecki Raj”.	
4	Uchwała Nr LXXVI/499/2024 Rady Gminy Rajcza w sprawie zmiany załącznika do Uchwały nr LXXIII/479/2023 Rady Gminy Rajcza z dnia 23 listopada 2023 r. w sprawie uchwalenia programu współpracy Gminy Rajcza na rok 2024 z organizacjami pozarządowymi oraz podmiotami określonymi w art. 3 ust. 3 ustawy z dnia 24 kwietnia 2003 r. o działalności pożytku publicznego i o wolontariacie.	
5	Uchwała Nr LXXVI/500/2024 Rady Gminy Rajcza w sprawie uchwalenia Planu Pracy Rady Gminy Rajcza na rok 2024.	
6	Uchwała Nr LXXVI/501/2024 Rady Gminy Rajcza w sprawie przyjęcia planów pracy stałych komisji Rady Gminy Rajcza na 2024 rok.	
7	Uchwała Nr LXXVI/502/2024 Rady Gminy Rajcza w sprawie wyrażenia zgody na sprzedaż niezabudowanej działki ewidencyjnej oznaczonej nr 10301/179, o powierzchni 0,0704 ha, położonej w Rajczy.	
8	Uchwała Nr LXXVI/503/2024 Rady Gminy Rajcza w sprawie wyrażenia zgody na sprzedaż niezabudowanej działki ewidencyjnej oznaczonej nr 8737/9 o powierzchni 0,0445 ha, położonej w Rajczy.	
9	Uchwała Nr LXXVII/504/2024 Rady Gminy Rajcza w sprawie zmiany Wieloletniej Prognozy Finansowej Gminy Rajcza na lata 2024-2035.	Uchwały podjęte w dniu 30
10	Uchwała Nr LXXVII/505/2024 Rady Gminy Rajcza w sprawie zmiany w budżecie Gminy Rajcza na rok 2024.	

11	Uchwała Nr LXXVII/506/2024 Rady Gminy Rajcza w sprawie udzielenia pomocy finansowej w postaci dotacji celowej dla Miasta Bielsku-Białej na dofinansowanie działalności Ośrodka Przeciwdziałania Problemom Alkoholowym w Bielsku-Białej.	stycznia 2024 r.
12	Uchwała Nr LXXVIII/507/2024 Rady Gminy Rajcza w sprawie zmiany Wieloletniej Prognozy Finansowej Gminy Rajcza na lata 2024-2035.	Uchwały podjęte w dniu 5 marca 2024 r.
13	Uchwała Nr LXXVIII/508/2024 Rady Gminy Rajcza w sprawie zmiany w budżecie Gminy Rajcza na rok 2024.	
14	Uchwała Nr LXXVIII/509/2024 Rady Gminy Rajcza w sprawie dopłaty do taryfowych grup odbiorców usług.	
15	Uchwała Nr LXXVIII/510/2024 Rady Gminy Rajcza w sprawie wymagań, jakie powinien spełniać przedsiębiorca ubiegający się o uzyskanie zezwolenia na prowadzenie działalności w zakresie opróżniania zbiorników bezodpływowych lub osadników w instalacjach przydomowych oczyszczalni ścieków i transportu nieczystości ciekłych na terenie Gminy Rajcza.	
16	Uchwała Nr LXXVIII/511/2024 Rady Gminy Rajcza w sprawie wyrażenia zgody na zawarcie kolejnej umowy dzierżawy części działki gruntu oznaczonej nr ewidencyjnym 1062/11 położonej w miejscowości Rajcza o pow. 123m ² – na czas nieoznaczony.	
17	Uchwała Nr LXXVIII/512/2024 Rady Gminy Rajcza w sprawie wyrażenia zgody na zawarcie kolejnej umowy dzierżawy części działki gruntu oznaczonej nr ewidencyjnym 1062/11 położonej w miejscowości Rajcza o pow. 138m ² – na czas nieoznaczony.	
18	Uchwała Nr LXXVIII/513/2024 Rady Gminy Rajcza w sprawie wyrażenia zgody na zawarcie kolejnej umowy najmu lokalu użytkowego znajdującego się w budynku Ośrodka Zdrowia w Rajczy – na czas oznaczony do 10 lat.	
19	Uchwała Nr LXXVIII/514/2024 Rada Gminy Rajcza w sprawie wyrażenia zgody na nieodpłatne przekazanie na rzecz Gminy Rajcza nieruchomości gruntowych.	
20	Uchwała Nr LXXVIII/515/2024 Rady Gminy Rajcza w sprawie wyrażenia zgody na zakup, na rzecz Gminy Rajcza działki nr 12040/2, położonej w miejscowości Sól-Kiczora.	
21	Uchwała Nr LXXVIII/516/2024 Rady Gminy Rajcza w sprawie wyrażenia zgody na nieodpłatne przeniesienie na rzecz Gminy Rajcza udziału we władaniu na zasadach samoistnego posiadania w działce ewidencyjnej nr 998/1 w miejscowości Rycerka Górna.	
22	Uchwała Nr LXXVIII/517/2024 Rady Gminy Rajcza w sprawie zmiany załącznika do Uchwały Nr XII/77/2019 Rady Gminy Rajcza z dnia 15 października 2019 roku w sprawie ustalenia regulaminu określającego wysokość oraz szczegółowe warunki obliczania i wypłacania dodatków do wynagrodzenia zasadniczego, szczegółowe warunki obliczania i wypłacania wynagrodzenia za godziny nadwymiarowe i godziny doraźnych zastępstw nauczycieli oraz wysokość i warunki przyznawania nagród ze specjalnego funduszu nagród w placówkach oświatowych prowadzonych przez Gminę Rajcza.	
23	Uchwała Nr LXXVIII/518/2024 Rady Gminy Rajcza w sprawie przejęcia od Powiatu Żywieckiego prowadzenia zadania publicznego w zakresie	

	zarządzania drogą powiatową nr 144 S Rycerka Dolna – Rycerka Górna na odcinku 2+654 do 4+553.	
24	Uchwała Nr LXXIX/519/2024 Rady Gminy Rajcza w sprawie zmiany Wieloletniej Prognozy Finansowej Gminy Rajcza na lata 2024-2035.	Uchwały podjęte w dniu 28 marca 2024 r.
25	Uchwała Nr LXXIX/520/2024 Rady Gminy Rajcza w sprawie zmiany w budżecie Gminy Rajcza na rok 2024.	
26	Uchwała Nr LXXIX/521/2024 Rady Gminy Rajcza w sprawie udzielenia pomocy Finansowej Powiatowi Żywieckiemu na dofinansowanie zadań z zakresu organizacji publicznego transportu zbiorowego.	
27	Uchwała Nr LXXIX/522/2024 Rady Gminy Rajcza w sprawie zmiany Uchwały XXIX/173/2020 Rady Gminy Rajcza z dnia 30 listopada 2020 r. w sprawie szczegółowych warunków przyznawania i odpłatności za usługi opiekuńcze i specjalistyczne usługi opiekuńcze z wyłączeniem specjalistycznych usług opiekuńczych dla osób z zaburzeniami psychicznymi oraz szczegółowych warunków częściowego lub całkowitego zwolnienia z opłat jak również trybu ich pobierania.	
28	Uchwała Nr LXXIX/523/2024 Rady Gminy Rajcza w sprawie przyjęcia „Programu opieki nad zwierzętami bezdomnymi oraz zapobiegania bezdomności zwierząt na terenie Gminy Rajcza w 2024 roku”.	
29	Uchwała Nr LXXIX/524/2024 Rady Gminy Rajcza w sprawie zasad udzielania dotacji obejmujących finansowanie lub dofinansowanie prac konserwatorskich, restauratorskie lub robót budowlanych przy zabytku wpisanym do rejestru zabytków lub gminnej ewidencji zabytków, w ramach Rządowego Programu Odbudowy Zabytków.	
30	Uchwała Nr LXXIX/525/2024 Rady Gminy Rajcza w sprawie ustalenia wysokości ekwiwalentu pieniężnego dla strażaków ratowników Ochotniczych Straży Pożarnych i kandydatów na strażaków ratowników Ochotniczych Straży Pożarnych z terenu Gminy Rajcza.	

IX Kadencja Rady Gminy Rajcza

Lp.	Treść uchwały	Data podjęcia
1.	Uchwała nr I/1/2024 Rady Gminy Rajcza w sprawie wyboru Przewodniczącego Rady Gminy Rajcza.	Uchwały podjęte w dniu 7 maja 2024 r.
2.	Uchwała nr I/2/2024 Rady Gminy Rajcza w sprawie wyboru Wiceprzewodniczącego Rady Gminy Rajcza.	
3.	Uchwała nr I/3/2024 Rady Gminy Rajcza w sprawie ustalenia miesięcznego wynagrodzenia Wójta Gminy Rajcza.	
4.	Uchwała nr II/4/2024 Rady Gminy Rajcza w sprawie powołania Komisji Rewizyjnej Rady Gminy Rajcza.	Uchwały podjęte w dniu 23 maja 2024 r.
5.	Uchwała nr II/5/2024 Rady Gminy Rajcza w sprawie wyboru Przewodniczącego Komisji Rewizyjnej Rady Gminy Rajcza.	
6.	Uchwała nr II/6/2024 Rady Gminy Rajcza w sprawie powołania Komisji Skarg, Wniosków i Petycji Gminy Rajcza.	
7.	Uchwała nr II/7/2024 Rady Gminy Rajcza w sprawie powołania Komisji ds. Finansów i Rozwoju Gospodarczego.	
8.	Uchwała nr II/8/2024 Rady Gminy Rajcza w sprawie powołania Komisji ds. Społecznych i Porządku Publicznego.	

9.	Uchwała nr III/9/2024 Rady Gminy Rajcza w sprawie zmiany Wieloletniej Prognozy Finansowej Gminy Rajcza na lata 2024-2035.	Uchwały podjęte w dniu 27 czerwca 2024 r.
10.	Uchwała nr III/10/2024 Rady Gminy Rajcza w sprawie zmiany w budżecie Gminy Rajcza na rok 2024.	
11.	Uchwała nr III/11/2024 Rady Gminy Rajcza w sprawie zaciągnięcia kredytu długoterminowego na finansowanie planowanego deficytu budżetu w roku 2024.	
12.	Uchwała nr III/12/2024 Rady Gminy Rajcza w sprawie udzielenia Wójtowi Gminy Rajcza wotum zaufania.	
13.	Uchwała nr III/13/2024 Rady Gminy Rajcza w sprawie zatwierdzenia rocznego sprawozdania finansowego wraz ze sprawozdaniem z wykonania budżetu Gminy Rajcza za 2023 rok.	
14.	Uchwała nr III/14/2024 Rady Gminy Rajcza w sprawie udzielenia Wójtowi Gminy absolutorium z tytułu wykonania budżetu za 2023.	Uchwały podjęte w dniu 27 czerwca 2024 r.
15.	Uchwała nr III/15/2024 Rady Gminy Rajcza w sprawie wprowadzenia regulaminu udzielania pomocy materialnej o charakterze socjalnym dla uczniów zamieszkałych na terenie Gminy Rajcza.	
16.	Uchwała nr III/16/2024 Rady Gminy Rajcza w sprawie ustalenia szczegółowych zasad ponoszenia odpłatności za pobyt w ośrodkach wsparcia i mieszkaniach treningowych lub wspomaganych.	
17.	Uchwała nr III/17/2024 Rady Gminy Rajcza w sprawie przystąpienia do sporządzenia miejscowego planu zagospodarowania przestrzennego Gminy Rajcza nr 1/2024, obejmującego obszar położony w miejscowości Sól.	
18.	Uchwała nr III/18/2024 Rady Gminy Rajcza w sprawie wyrażenia zgody na zbycie w drodze bezprzetargowej działki oznaczonej nr 37, o pow. 0,5338 ha położonej w Zwardoniu.	
19.	Uchwała nr III/19/2024 Rady Gminy Rajcza w sprawie uzgodnienia przeprowadzenia zabiegów pielęgnacyjnych pomnika przyrody.	
20.	Uchwała nr III/20/2024 Rady Gminy Rajcza w sprawie zmiany Uchwały Nr II/8/2024 Rady Gminy Rajcza z dnia 23 maja 2024 r. w sprawie powołania Komisji ds. Społecznych i Porządku Publicznego.	
21.	Uchwała nr III/21/2024 Rady Gminy Rajcza w sprawie zmiany Uchwały Nr II/6/2024 Rady Gminy Rajcza z dnia 23 maja 2024 r. w sprawie powołania Komisji Skarg, Wniosków i Petycji.	
22.	Uchwała nr IV/22/2024 Rady Gminy Rajcza w sprawie zmiany w budżecie Gminy Rajcza na rok 2024.	Uchwały powołane z dnia 18 lipca 2024 r.
23.	Uchwała nr IV/23/2024 Rady Gminy Rajcza w sprawie zmiany Uchwały Rady Gminy Nr III/11/2024 w sprawie zaciągnięcia kredytu długoterminowego na finansowanie planowanego deficytu budżetu w roku 2024.	
24.	Uchwała nr V/24/2024 Rady Gminy Rajcza w sprawie zmiany Wieloletniej Prognozy Finansowej Gminy Rajcza na lata 2024-2035.	Uchwały powołane z dnia 2 sierpnia 2024 r.
25.	Uchwała nr V/25/2024 Rady Gminy Rajcza w sprawie zmiany w budżecie Gminy Rajcza na rok 2024.	
26.	Uchwała nr V/26/2024 Rady Gminy Rajcza w sprawie ustalenia wysokości opłaty za korzystanie z wychowania przedszkolnego w publicznych przedszkolach, oddziałach przedszkolnych, w publicznych szkołach podstawowych oraz publicznych innych	

	formach wychowania przedszkolnego prowadzonych przez Gminę Rajcza.	
27.	Uchwała nr V/27/2024 Rady Gminy Rajcza w sprawie uzgodnienia przeprowadzenia zabiegów pielęgnacyjnych pomnika przyrody.	
28.	Uchwała nr VI/28/2024 Rady Gminy Rajcza w sprawie zmiany Wieloletniej Prognozy Finansowej Gminy Rajcza na lata 2024-2035.	Uchwały powołane z dnia 29 sierpnia 2024 r.
29.	Uchwała nr VI/29/2024 Rady Gminy Rajcza w sprawie zmiany w budżecie Gminy Rajcza na rok 2024.	
30.	Uchwała nr VI/30/2024 Rady Gminy Rajcza w sprawie przekształcenia Przedszkola w Rajczy poprzez zmianę jego siedziby i nazwy.	
31.	Uchwała nr VI/31/2024 Rady Gminy Rajcza w sprawie dowozu uczniów niepełnosprawnych, uczęszczających do szkół i placówek, wobec których Gmina Rajcza nie ma ustawowego obowiązku zapewnia bezpłatnego transportu i opieki w czasie przewozu.	
32.	Uchwała nr VI/32/2024 Rady Gminy Rajcza w sprawie wyrażenia zgody na zawarcie przez Wójta Gminy Rajcza porozumienia pomiędzy Gminą Rajcza, a Gminą Ujsoły w sprawie przyjęcia przez Gminę Rajcza od Gminy Ujsoły zadania publicznego w zakresie dowozu dzieci i młodzieży niepełnosprawnej z terenu Gminy Ujsoły do Centrum Rehabilitacyjno-Edukacyjnego dla Dzieci prowadzonego przez Fundację Pomocy Dzieciom w Żywcu.	
33.	Uchwała nr VI/33/2024 Rady Gminy Rajcza w sprawie uzupełnienia składu Komisji ds. Społecznych i Porządku Publicznego.	
34.	Uchwała nr VI/34/2024 Rady Gminy Rajcza w sprawie uzupełnienia składu Komisji ds. Finansów i Rozwoju Gospodarczego.	
35.	Uchwała nr VI/35/2024 Rady Gminy Rajcza w sprawie zmiany załącznika do uchwały NR XII/77/2019 Rady Gminy Rajcza z dnia 15 października 2019 roku w sprawie ustalenia regulaminu określającego wysokość oraz szczegółowe warunki obliczania i wypłacania dodatków do wynagrodzenia zasadniczego, szczegółowe warunki obliczania i wypłacania wynagrodzenia za godziny nadwymiarowe i godziny doraźnych zastępstw nauczycieli oraz wysokość i warunki przyznawania nagród ze specjalnego funduszu nagród w placówkach oświatowych prowadzonych przez Gminę Rajcza.	Uchwały powołane z dnia 29 sierpnia 2024 r.
36.	Uchwała nr VI/36/2024 Rady Gminy Rajcza w sprawie przekazania wniosku według właściwości.	
37.	Uchwała nr VII/37/2024 Rady Gminy Rajcza w sprawie zmiany Wieloletniej Prognozy Finansowej Gminy Rajcza na lata 2024-2035.	Uchwały powołane z dnia 9 września 2024 r.
38.	Uchwała nr VII/38/2024 Rady Gminy Rajcza w sprawie zmiany w budżecie Gminy Rajcza na rok 2024.	
39.	Uchwała nr VIII/39/2024 Rady Gminy Rajcza w sprawie zmiany Wieloletniej Prognozy Finansowej Gminy Rajcza na lata 2024-2035.	Uchwały powołane z dnia 30 września 2024 r.
40.	Uchwała nr VIII/40/2024 Rady Gminy Rajcza w sprawie zmiany w budżecie Gminy Rajcza na rok 2024.	
41.	Uchwała nr VIII/41/2024 Rady Gminy Rajcza w sprawie nadania statusu Gminnemu Ośrodkowi Pomocy Społecznej w Rajczy.	
42.	Uchwała nr VIII/42/2024 Rady Gminy Rajcza w sprawie wyrażenia zgody na przedłużenie umowy najmu lokalu użytkowego- na czas	

	oznaczony do 3 lat.	
43.	Uchwała nr IX/43/2024 Rady Gminy Rajcza w sprawie współdziałania Gminy Milówka z Gminą Rajcza w zakresie zimowego utrzymania dróg.	Uchwały powołane z dnia 7 października 2024 r.
44.	Uchwała nr IX/44/2024 Rady Gminy Rajcza w sprawie udzielenia dotacji celowej Parafii Rzymskokatolickiej p.w. św. Wawrzyńca D.M. i św. Kazimierza Królewicza w Rajczy na realizację zadania pn. „Prace konserwatorskie przy zespole sakralnym wraz z kościołem parafialnym w Rajczy”.	
45.	Uchwała nr X/45/2024 Rady Gminy Rajcza w sprawie prawie utworzenia Klubu Seniora w Rajczy.	Uchwały powołane z dnia 31 października 2024 r.
46.	Uchwała nr X/46/2024 Rady Gminy Rajcza w sprawie utworzenia Klubu Seniora w Rajczy.	
47.	Uchwała nr X/47/2024 Rady Gminy Rajcza w sprawie utworzenia Klubu Seniora w Rycerze Górnej.	
48.	Uchwała nr X/48/2024 Rady Gminy Rajcza w sprawie utworzenia Klubu Seniora w Soli.	
49.	Uchwała nr X/49/2024 Rady Gminy Rajcza w sprawie utworzenia Klubu Seniora w Soli-Kiczorze.	
50.	Uchwała nr X/50/2024 Rady Gminy Rajcza w sprawie utworzenia Klubu Seniora w Zwardoniu.	
51.	Uchwała nr X/51/2024 Rady Gminy Rajcza w sprawie zmiany uchwały nr VIII/41/2024 Rady Gminy Rajcza z dnia 30 września 2024r. w sprawie nadania statutu Gminnemu Ośrodkowi Pomocy Społecznej w Rajczy.	
52.	Uchwała nr X/52/2024 Rady Gminy Rajcza w sprawie zmiany uchwały nr III/16/2024 Rady Gminy Rajcza z dnia 27 czerwca 2024r. w sprawie ustalenia szczegółowych zasad ponoszenia odpłatności za pobyt w ośrodkach wsparcia i mieszkaniach treningowych lub wspomaganych.	
53.	Uchwała nr X/53/2024 Rady Gminy Rajcza w sprawie zmiany Wieloletniej Prognozy Finansowej Gminy Rajcza na lata 2024-2035.	
54.	Uchwała nr X/54/2024 Rady Gminy Rajcza w sprawie zmian w budżecie gminy na rok 2024.	
55.	Uchwała nr X/55/2024 Rady Gminy Rajcza w sprawie określenia wysokości stawek podatku od nieruchomości na 2025 rok.	
56.	Uchwała nr X/56/2024 Rady Gminy Rajcza w sprawie podatku od środków transportowych.	
57.	Uchwała nr X/57/2024 Rady Gminy Rajcza w sprawie wyboru metody ustalenia opłaty za gospodarowanie odpadami komunalnymi od właścicieli nieruchomości, na których zamieszkują mieszkańcy oraz ustalenia wysokości stawki tej opłaty.	
58.	Uchwała nr X/58/2024 Rady Gminy Rajcza w sprawie ustalenia ryczałtowej stawki opłaty za gospodarowanie odpadami komunalnymi za rok od domku letniskowego na nieruchomości albo innej nieruchomości wykorzystywanej na cele rekreacyjno-wypoczynkowe.	
59.	Uchwała nr X/59/2024 Rady Gminy Rajcza w sprawie wysokości opłat cmentarnych na cmentarzach komunalnych Gminy Rajcza.	
60.	Uchwała nr X/60/2024 Rady Gminy Rajcza w sprawie zmiany uchwały	

	nr IX/44/2024 Rady Gminy Rajcza z dnia 7 października 2024r. w sprawie udzielenia dotacji celowej Parafii Rzymskokatolickiej p.w. św. Wawrzyńca D.M. i św. Kazimierza Królewicza w Rajczy na realizację zadania pn. „Prace konserwatorskie przy zespole sakralnym wraz z kościołem parafialnym w Rajczy”.	
61.	Uchwała nr X/61/2024 Rady Gminy Rajcza w sprawie ustanowienia nagrody Wójta Gminy Rajcza za osiągnięcia w dziedzinie twórczości artystycznej, upowszechniania kultury i ochrony kultury.	
62.	Uchwała nr X/62/2024 Rady Gminy Rajcza w sprawie rozpatrzenia petycji dotyczącej planu zamknięcia oddziału zerowego w Szkole Podstawowej im. Króla Jana III Sobieskiego w Rycerze Dolnej.	
63.	Uchwała nr X/63/2024 Rady Gminy Rajcza w sprawie rozpatrzenia skargi Państwa I.B.D. na Kierownika Gminnego Ośrodka Pomocy Społecznej w Rajczy.	
64.	Uchwała nr XI/64/2024 Rady Gminy Rajcza w sprawie zaopiniowania projektu Audytu krajobrazowego Województwa Śląskiego.	Uchwały powołane z dnia 15 listopada 2024 r.
65.	Uchwała nr XI/65/2024 Rady Gminy Rajcza w sprawie przystąpienia do sporządzenia planu ogólnego Gminy Rajcza.	
66.	Uchwała nr XI/66/2024 Rady Gminy Rajcza w sprawie zmiany Uchwały nr LIV/328/2022 Rady Gminy Rajcza 17 maja 2022 r. w sprawie ustalenia wysokości opłat za pobyt dziecka w żłóbku utworzonym przez Gminę Rajcza oraz maksymalnej wysokości opłaty za wyżywienie.	
67.	Uchwała nr XI/67/2024 Rady Gminy Rajcza w sprawie zawarcia porozumienia pomiędzy Gminą Ujsoły a Gminą Rajcza w zakresie organizacji publicznego transportu zbiorowego.	
68.	Uchwała nr XI/68/2024 Rady Gminy Rajcza w sprawie zmiany regulaminu utrzymania czystości i porządku na terenie Gminy Rajcza.	
69.	Uchwała nr XII/69/2024 Rady Gminy Rajcza w sprawie zmiany Wieloletniej Prognozy Finansowej Gminy Rajcza na lata 2024-2035.	Uchwały powołane z dnia 29 listopada 2024 r.
70.	Uchwała nr XII/70/2024 Rady Gminy Rajcza w sprawie zmian w budżecie gminy na rok 2024.	
71.	Uchwała nr XII/71/2024 Rady Gminy Rajcza w sprawie uchwalenia programu współpracy Gminy Rajcza na rok 2025 z organizacjami pozarządowymi oraz podmiotami określonymi w art.3 ust.3 ustawy z dnia 24 kwietnia 2003r. o działalności pożytku publicznego i o wolontariacie.	
72.	Uchwała nr XII/72/2024 Rady Gminy Rajcza w sprawie określenia warunków i trybu finansowania rozwoju sportu na terenie Gminy Rajcza.	
73.	Uchwała nr XII/73/2024 Rady Gminy Rajcza w sprawie uchylenia uchwały Nr XLIV/248/17 Rady Gminy Rajcza z dnia 3 listopada 2017 r. w sprawie ustalenia stawki opłaty za korzystanie z przystanków komunikacyjnych, których właścicielem lub zarządzającym jest Gmina Rajcza.	
74.	Uchwała nr XII/74/2024 Rady Gminy Rajcza w sprawie zmiany Uchwały Nr LIII/317/18 Rady Gminy Rajcza z dnia 27 lipca 2018 r. w sprawie określenia zasad i warunków korzystania z przystanków komunikacyjnych na terenie Gminy Rajcza.	
75.	Uchwała nr XII/75/2024 Rady Gminy Rajcza w sprawie organizacji	

	publicznego transportu zbiorowego na terenie Gminy Rajcza.	
76.	Uchwała nr XIII/76/2024 Rady Gminy Rajcza w sprawie zmian w budżecie gminy na rok 2024.	Uchwały podjęte z dnia 30 grudnia 2024 r.
77.	Uchwała nr XIII/77/2024 Rady Gminy Rajcza w sprawie Uchwalenia Wieloletniej Prognozy Finansowej Gminy Rajcza na lata 2025-2040.	
78.	Uchwała nr XIII/78/2024 Rady Gminy Rajcza Uchwała Budżetowa na rok 2025	
79.	Uchwała nr XIII/79/2024 Rady Gminy Rajcza w sprawie określenia dotacji przedmiotowych dla Zakładu Usług Komunalnych w Rajczy na 2025r.	
80.	Uchwała nr XIII/80/2024 Rady Gminy Rajcza w sprawie przyjęcia Gminnego Profilaktyki Rozwiązywania Problemów Alkoholowych oraz Przeciwdziałania Narkomanii na rok 2025.	

Wszelkie skargi, wnioski i petycje złożone do Rady Gminy Rajcza stosownie do swoich kompetencji wynikających z art. 19 ust. 2 ustawy o samorządzie gminnym, Przewodniczący Rady Gminy Rajcza kierował do Komisji Skarg, Wniosków i Petycji, celem ich rozpatrzenia. W przypadku pism kierowanych do wiadomości Rady Gminy zostawały przekazywane Radnym Rady Gminy Rajcza oraz odczytywane były na posiedzeniu obrad Sesji w punkcie *Wolne Wnioski*.

Ponadto Przewodniczący Rady reprezentował Radę Gminy Rajcza w wydarzeniach i uroczystościach gminnych o charakterze okolicznościowym i patriotycznym.

2.3. SOŁECTWA GMINY RAJCZA I ICH PRZEDSTAWICIELE

Obszar administracyjny gminy obejmuje swym zasięgiem 6 sołectw:

- Rajcza 23,27 km²,
- Rycerka Dolna 12,44 km²,
- Rycerka Górna 52,44 km²,
- Sól 26,28 km²,
- Sól-Kiczora 2,86 km²,
- Zwardoń 13,88 km².

NAZWA SOŁECTWA	IMIĘ I NAZWISKO SOŁTYSA
Rajcza	Zbigniew Kopeć
Rycerka Dolna	Urszula Cokot
Rycerka Górna	Tomasz Nowacki
Sól	Barbara Kotrys
Sól-Kiczora	Kamila Jasińska
Zwardoń	Jacek Hojny

3. STRUKTURA ORGANIZACYJNA URZĘDU GMINY RAJCZA

Urząd funkcjonuje na podstawie ustawy z dnia 8 marca 1990 roku o samorządzie gminnym (tekst jednolity Dz. U. 2023 poz. 40 z późn. zm.) oraz innych ustaw, a także statutu Gminy Rajcza. System zarządzania Urzędem oparty jest na standardach kontroli zarządczej dla sektora finansów publicznych. Urząd jest jednostką organizacyjną Gminy, przy pomocy której Wójt wykonuje zadania określone w obowiązujących przepisach prawa.

Przedmiotem funkcjonowania Urzędu jest wykonywanie przypisanych gminie zadań:

1. własnych, gminnych wynikających z ustawy,
2. ustawowo obowiązkowych, zleconych i powierzonych z zakresu działania organów administracji rządowej,
3. zleconych z zakresu administracji rządowej przejętych w drodze porozumień z organami tej administracji,
4. wynikających z innych ustaw szczególnych,
5. wynikających z porozumień zawartych między Gminą, a Jednostkami Samorządu Terytorialnego,
6. określonych uchwałami Rady oraz zarządzeniami Wójta.

STRUKTURA URZĘDU GMINY

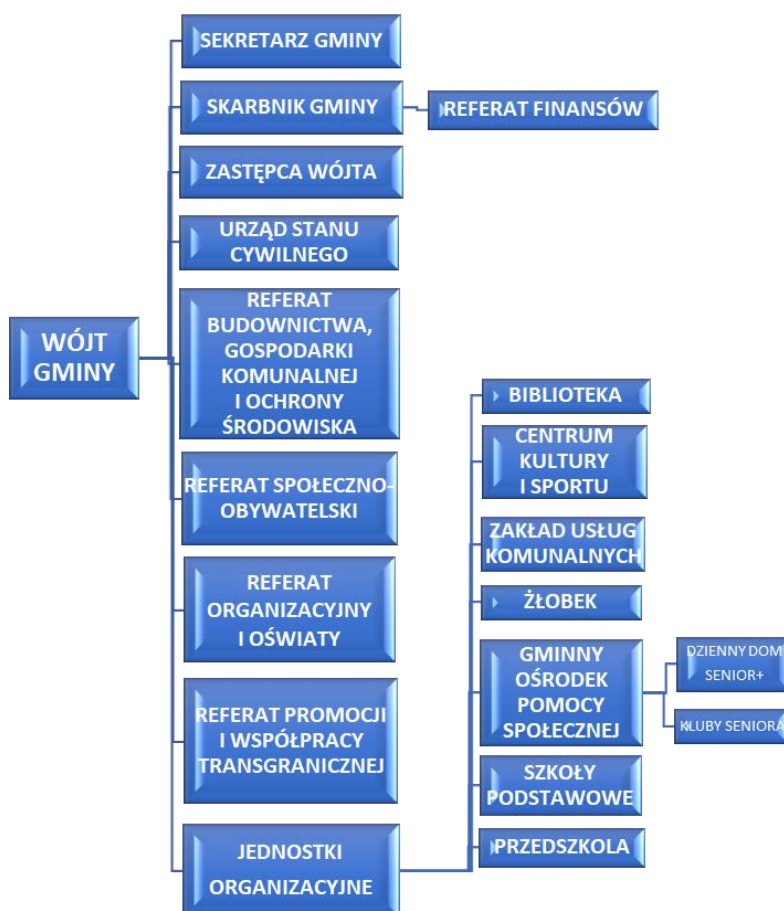

4. BUDŻET GMINY RAJCZA

4.1 DOCHODY GMINY RAJCZA

Dochody ogółem

68 529 391,54 zł
wykonane w 2024 r.

+13,42%
do roku 2023

Dochody ogółem na mieszkańca

8 263,52 zł
wykonane w 2024 r.

+15,28%
do roku 2023

Dochody bieżące na mieszkańca

7 774,69 zł

Wartość wskazuje na poziom transferów bieżących do budżetu.

Dochody majątkowe na mieszkańca

488,83 zł

Wartość wskazuje na skuteczność działań w zakresie pozyskiwania dodatkowych środków na inwestycje.

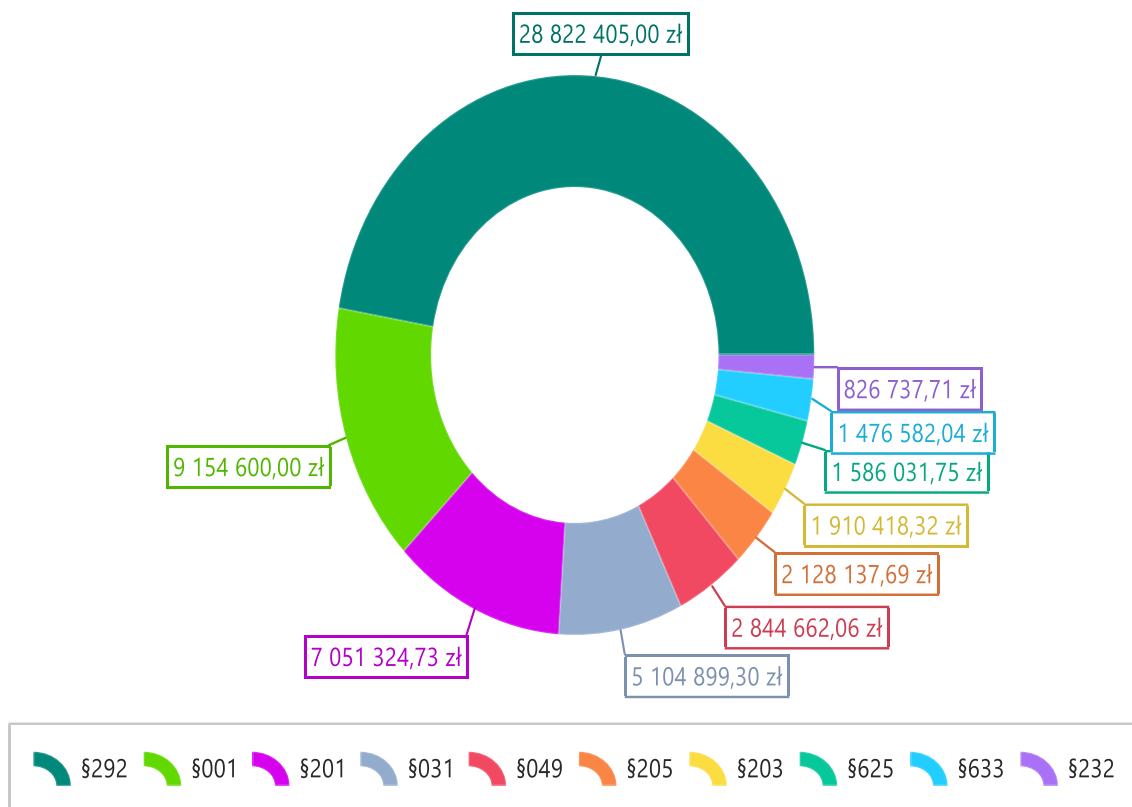

Dochody własne na mieszkańca

2 784,49 zł

Wartość wskazuje na poziom samodzielności finansowej jednostki i poziom elastyczności budżetu.

Dochody unijne na mieszkańca

447,87 zł

Wartość wskazuje na aktywność jednostki w zakresie pozyskiwania środków zewnętrznych.

Najważniejszym źródłem dochodów Gminy Rajcza w 2024 roku były subwencje ogólne z budżetu państwa. Wpływy w kwocie 28 822 405,00 zł stanowiły 42,06% wszystkich dochodów Gminy. Pięć najistotniejszych pozycji po stronie dochodowej budżetu Gminy składa się łącznie na 77,31% wszystkich wpływów. Najważniejszym źródłem dochodów własnych Gminy Rajcza w 2024 roku były wpływy z podatku dochodowego od osób fizycznych, które wyniosły 9 154 600,00 zł i generowały 13,36% wpływów do budżetu. Istotnymi źródłami dochodów własnych gminy były również wpływy z podatku od nieruchomości, wpływy z innych lokalnych opłat pobieranych przez jednostki samorządu terytorialnego na podstawie odrębnych ustaw oraz dotacja celowa otrzymana z powiatu na zadania bieżące realizowane na podstawie porozumień (umów) między jednostkami samorządu terytorialnego, wykonane odpowiednio w wysokości 5 104 899,30 zł, 2 844 662,06 zł i 826 737,71 zł.

10 głównych źródeł dochodów Gminy Rajcza w 2024 roku

Dochody Gminy Rajcza w 2024

Paragraf	Wyszczególnienie	Wartość (w zł)
292	Subwencje ogólne z budżetu państwa	28 822 405,00
001	Wpływy z podatku dochodowego od osób fizycznych	9 154 600,00
201	Dotacja celowa otrzymana z budżetu państwa na realizację zadań bieżących z zakresu administracji rządowej oraz innych zadań zleconych gminie (związkom gmin, związkom powiatowo-gminnym) ustawami	7 051 324,73
031	Wpływy z podatku od nieruchomości	5 104 899,30
049	Wpływy z innych lokalnych opłat pobieranych przez jednostki samorządu terytorialnego na podstawie odrębnych ustaw	2 844 662,06
205	Dotacja celowa w ramach programów finansowanych z udziałem środków europejskich oraz środków, o których mowa w art. 5 ust. 3 pkt 5 lit. a i b ustawy, lub płatności w ramach budżetu środków europejskich, realizowanych przez jednostki samorządu terytorialnego	2 128 137,69
203	Dotacja celowa otrzymana z budżetu państwa na realizację własnych zadań bieżących gmin (związków gmin, związków powiatowo-gminnych)	1 910 418,32
625	Dotacja celowa w ramach programów finansowych z udziałem środków europejskich oraz środków, o których mowa w art. 5 ust. 3 pkt 5 lit. a i b ustawy, lub płatności w ramach budżetu środków europejskich, realizowanych przez jednostki samorządu terytorialnego	1 586 031,75
633	Dotacja celowa otrzymana z budżetu państwa na realizację inwestycji i zakupów inwestycyjnych własnych gmin (związków gmin, związków powiatowo-gminnych)	1 476 582,04
232	Dotacja celowa otrzymana z powiatu na zadania bieżące realizowane na podstawie porozumień (umów) między jednostkami samorządu terytorialnego	826 737,71
210	Środki z Funduszu Pomocy na finansowanie lub dofinansowanie zadań bieżących w zakresie pomocy obywatelom Ukrainy	646 360,07
050	Wpływy z podatku od czynności cywilnoprawnych	634 297,51
083	Wpływy z usług	602 021,97
069	Wpływy z różnych opłat	571 444,32
075	Wpływy z najmu i dzierżawy składników majątkowych Skarbu Państwa, jednostek samorządu terytorialnego lub innych jednostek zaliczanych do sektora finansów publicznych oraz innych umów o podobnym charakterze	568 976,69
275	Środki na uzupełnienie dochodów gmin	566 835,00
635	Środki otrzymane z państwowych funduszy celowych na finansowanie lub dofinansowanie kosztów realizacji inwestycji i zakupów inwestycyjnych jednostek sektora finansów publicznych	535 614,50
036	Wpływy z podatku od spadków i darowizn	437 374,00
097	Wpływy z różnych dochodów	409 210,05
067	Wpływy z opłat za korzystanie z żywienia w jednostkach realizujących zadania z zakresu wychowania przedszkolnego	356 910,00
034	Wpływy z podatku od środków transportowych	329 538,52
048	Wpływy z opłat za zezwolenia na sprzedaż napojów alkoholowych	262 671,30
217	Środki otrzymane z państwowych funduszy celowych na realizację zadań bieżących jednostek sektora finansów publicznych	253 149,00
033	Wpływy z podatku leśnego	236 530,83
628	Środki otrzymane od pozostałych jednostek zaliczanych do sektora finansów publicznych na finansowanie lub dofinansowanie kosztów realizacji inwestycji i zakupów inwestycyjnych jednostek zaliczanych do sektora finansów publicznych	163 530,00

Paragraf	Wyszczególnienie	Wartość (w zł)
246	Środki otrzymane od pozostałych jednostek zaliczanych do sektora finansów publicznych na realizację zadań bieżących jednostek zaliczanych do sektora finansów publicznych	131 088,18
077	Wpłaty z tytułu odpłatnego nabycia prawa własności oraz prawa użytkowania wieczystego nieruchomości	126 250,00
663	Dotacja celowa otrzymana z samorządu województwa na inwestycje i zakupy inwestycyjne realizowane na podstawie porozumień (umów) między jednostkami samorządu terytorialnego	114 400,00
032	Wpływy z podatku rolnego	85 441,06
027	Wpływy z części opłaty za zezwolenie na sprzedaż napojów alkoholowych w obrocie hurtowym	74 042,36
066	Wpływy z opłat za korzystanie z wychowania przedszkolnego	72 606,84
002	Wpływy z podatku dochodowego od osób prawnych	58 353,00
094	Wpływy z rozliczeń/zwrotów z lat ubiegłych	51 995,50
630	Dotacja celowa otrzymana z tytułu pomocy finansowej udzielanej między jednostkami samorządu terytorialnego na dofinansowanie własnych zadań inwestycyjnych i zakupów inwestycyjnych	46 482,02
091	Wpływy z odsetek od nieterminowych wpłat z tytułu podatków i opłat	43 739,62
041	Wpływy z opłaty skarbowej	40 421,00
206	Dotacja celowa otrzymana z budżetu państwa na zadania bieżące z zakresu administracji rządowej zlecone gminom (związkom gmin, związkom powiatowo-gminnym), związane z realizacją świadczenia wychowawczego stanowiącego pomoc państwa w wychowywaniu dzieci	25 822,12
064	Wpływy z tytułu kosztów egzekucyjnych, opłaty komorniczej i kosztów upomnień	25 141,42
043	Wpływy z opłaty targowej	24 880,00
096	Wpływy z otrzymanych spadków, zapisów i darowizn w postaci pieniężnej	23 780,80
269	Środki z Funduszu Pracy otrzymane na realizację zadań wynikających z odrębnych ustaw	21 899,87
035	Wpływy z podatku od działalności gospodarczej osób fizycznych, opłacanego w formie karty podatkowej	21 763,57
233	Dotacja celowa otrzymana od samorządu województwa na zadania bieżące realizowane na podstawie porozumień (umów) między jednostkami samorządu terytorialnego	14 400,00
055	Wpływy z opłat z tytułu użytkowania wieczystego nieruchomości	14 283,86
236	Dochody jednostek samorządu terytorialnego związane z realizacją zadań z zakresu administracji rządowej oraz innych zadań zleconych ustawami	13 248,62
095	Wpływy z tytułu kar i odszkodowań wynikających z umów	6 342,00
087	Wpływy ze sprzedaży składników majątkowych	5 001,80
202	Dotacja celowa otrzymana z budżetu państwa na zadania bieżące realizowane przez gminę na podstawie porozumień z organami administracji rządowej	4 000,00
092	Wpływy z pozostałych odsetek	1 916,48
088	Wpływy z opłaty prolongacyjnej	1 446,37
295	Wpływy ze zwrotów niewykorzystanych dotacji oraz płatności	239,17
046	Wpływy z opłaty eksploatacyjnej	143,52
637	Środki otrzymane z Rządowego Funduszu Polski Ład: Program Inwestycji Strategicznych na realizację zadań inwestycyjnych	0,00
662	Dotacja celowa otrzymana z powiatu na inwestycje i zakupy inwestycyjne realizowane na podstawie porozumień (umów) między jednostkami samorządu terytorialnego	0,00
	Razem	68 529 391,54

Dochody Gminy Rajcza wg kategorii w 2024 roku w porównaniu do lat 2020-2023

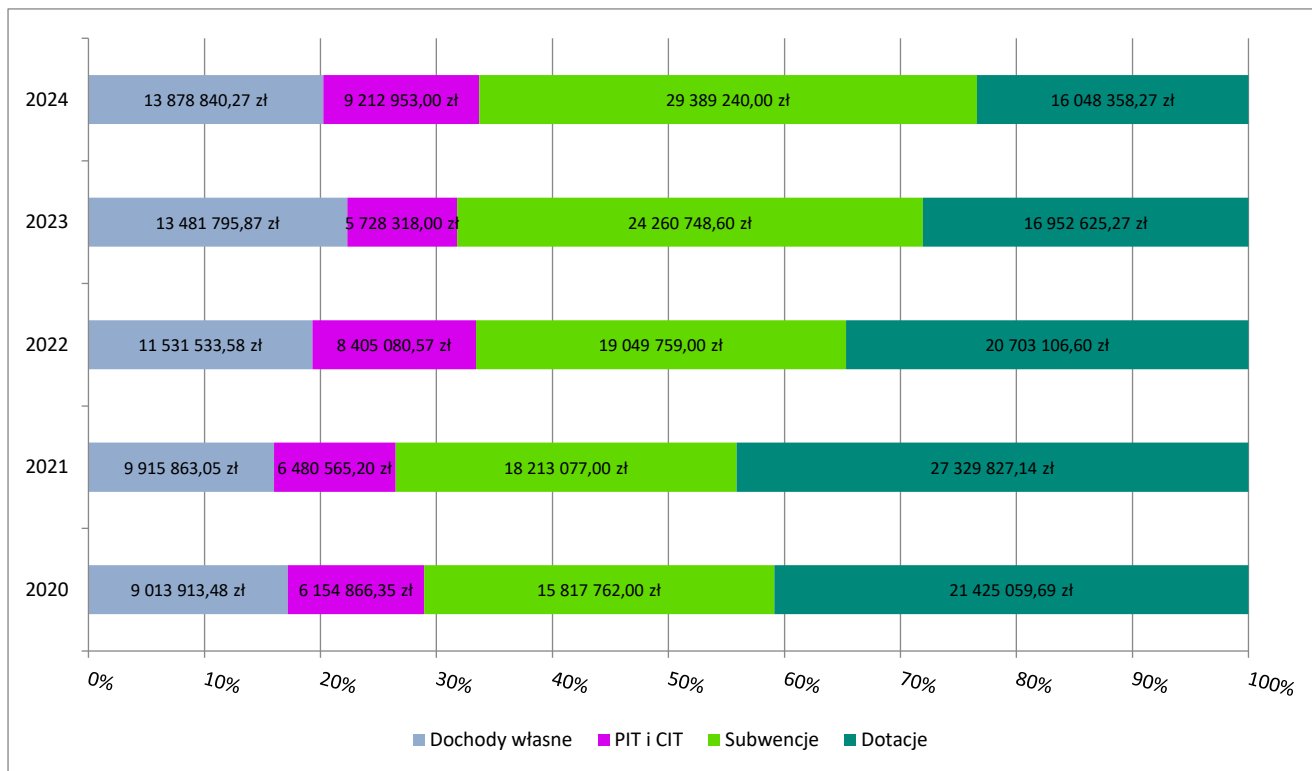

*z uwagi na pośredni charakter w ramach zestawienia z dochodów własnych wydzielono PIT i CIT

Dochody podatkowe Gminy Rajcza wg kategorii w 2024 roku w porównaniu do lat 2020-2023

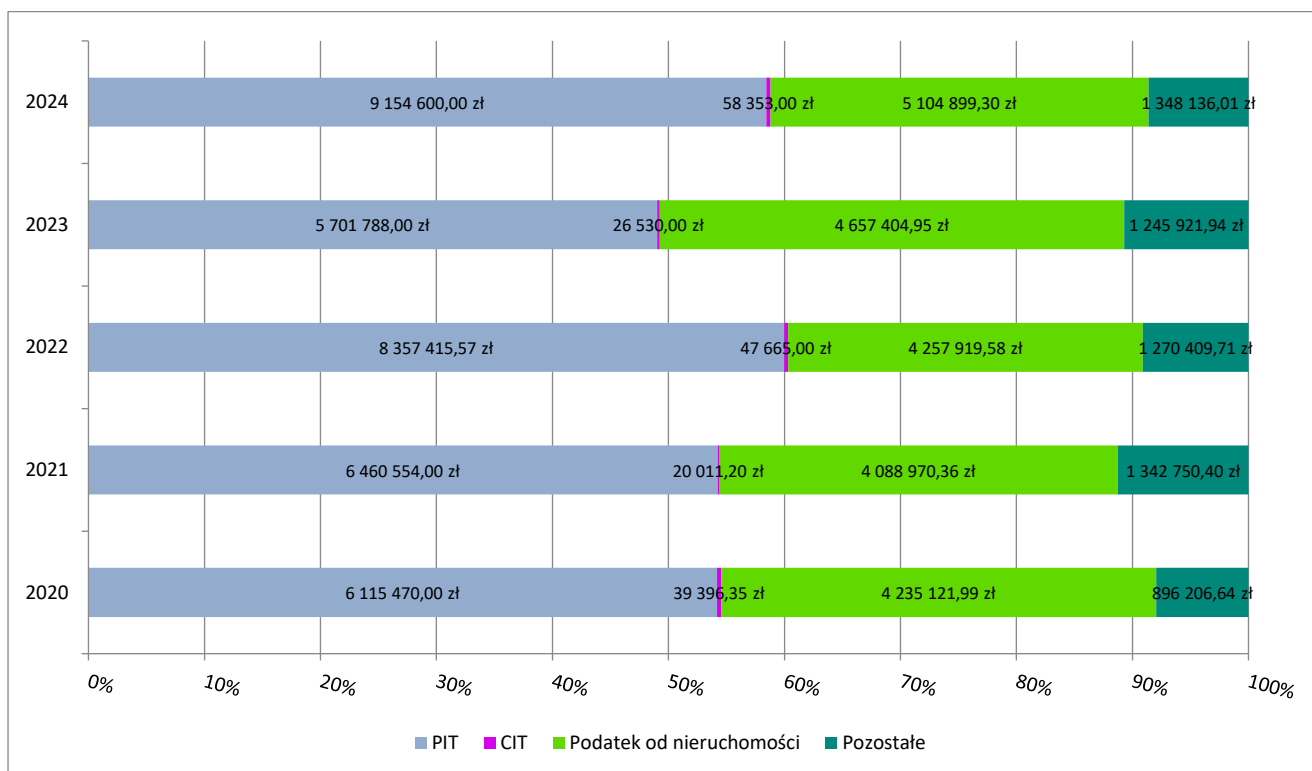

Łączny koszt skutków obniżenia górnych stawek podatkowych w 2024 roku: 1 219 050,77 zł.

Łączny koszt udzielenia ulg i zwolnień podatkowych w 2024 roku: 25 814,55 zł.

Udział dotacji inwestycyjnych w dochodach ogółem

5,72%

-4,08 pp.
do roku 2023

W strukturze dochodów budżetowych Gminy Rajcza w 2024 roku znalazły się dotacje inwestycyjne. Wartość wykonanych dotacji w 2024 roku wyniosła 3 922 640,31 zł, z czego 1 586 031,75 zł było środkami pochodzącymi z budżetu środków europejskich.

4.2 WYDATKI GMINY RAJCZA

Wydatki ogółem

68 968 373,19 zł
wykonane w 2024 r.

+8,03%
do roku 2023

Wydatki ogółem na mieszkańca

8 316,46 zł
wykonane w 2024 r.

+9,80%
do roku 2023

Wydatki bieżące na mieszkańca

7 224,27 zł

Wartość wskazuje na poziom środków, jaki przeznaczano na realizację zadań bieżących jednostki.

Wydatki majątkowe na mieszkańca

1 092,19 zł

Wartość wskazuje na poziom nakładów na realizację inwestycji oraz przyjęte priorytety w zakresie realizacji zadań własnych.

Środki własne na inwestycje

3 509 255,01 zł

Wartość nadwyżki operacyjnej pomniejszona o spłatę długu. Wskazuje na zdolność do realizacji inwestycji bez pozyskiwania finansowania zewnętrznego.

Wydatki zrealizowane z dofinansowaniem

1 709 128,37 zł

Wartość wydatków zrealizowanych z udziałem środków zagranicznych i z RFPŁ oraz RFIL. Świadczy o aktywności JST w zakresie pozyskiwania zewnętrznych źródeł finansowania.

W 2024 roku Gmina Rajcza najwięcej środków przeznaczyła na realizację zadań z zakresu oświaty i wychowania. Wykonano je na poziomie 34 637 571,68 zł, co stanowiło 50,22% wydatków Gminy. Znaczący udział w strukturze odegrały wydatki zrealizowane w ramach administracji publicznej. Na realizację zadań z tego zakresu wydatkowano łącznie 7 206 622,01 zł, co stanowiło 10,45% wydatków Gminy. Wydatki z zakresu gospodarki komunalnej i ochrony środowiska zrealizowano na poziomie 7 201 167,80 zł, co stanowiło 10,44% wydatków Gminy. Wydatki z zakresu rodziny wykonano w wysokości 6 925 238,43 zł, co stanowiło 10,04% wydatków Gminy, natomiast w ramach pomocy społecznej wydatkowano 3 013 437,32 zł, co stanowiło 4,37% wydatków Gminy.

Należy zauważyć, że Gmina Rajcza zrealizowała wydatki bieżące na oświatę w wysokości 32 290 716,50 zł. Natomiast subwencję oświatową otrzymała na poziomie 21 032 240,00 zł. Oznacza to, że pokrycie wydatków oświatowych subwencją oświatową stanowiło 65,13%.

Warto zwrócić uwagę, że Gmina Rajcza zrealizowała inwestycje na kwotę 9 057 491,62 zł. Zestawiając to z otrzymanymi dotacjami w wysokości 3 922 640,31 zł, należy wskazać, że pokrycie inwestycji dotacjami wyniosło 43,31%.

Szczegóły dotyczące wydatków Gminy Rajcza przedstawia poniższa tabela.

Wydatki Gminy Rajcza w 2024

Dział	Wyszczególnienie	Wartość (w zł)
801	Oświata i wychowanie	34 637 571,68
750	Administracja publiczna	7 206 622,01
900	Gospodarka komunalna i ochrona środowiska	7 201 167,80
855	Rodzina	6 925 238,43
852	Pomoc społeczna	3 013 437,32
600	Transport i łączność	2 500 881,83
010	Rolnictwo i łowiectwo	1 781 969,80
921	Kultura i ochrona dziedzictwa narodowego	1 074 035,00
630	Turystyka	1 033 186,50
754	Bezpieczeństwo publiczne i ochrona przeciwpożarowa	1 010 796,77
854	Edukacyjna opieka wychowawcza	671 055,06
926	Kultura fizyczna	545 096,21
757	Obsługa długu publicznego	483 752,59
851	Ochrona zdrowia	337 002,19
751	Urzędy naczelnych organów władzy państwowej, kontroli i ochrony prawa oraz sądownictwa	260 295,00
700	Gospodarka mieszkaniowa	116 474,60
400	Wytwarzanie i zaopatrywanie w energię elektryczną, gaz i wodę	106 258,16

Dział	Wyszczególnienie	Wartość (w zł)
710	Działalność usługowa	61 409,47
752	Obrona narodowa	2 122,77
758	Różne rozliczenia	0,00
	Razem	68 968 373,19

Wydatki majątkowe za 2024 r.

Dział	Roz.	Treść	WYKONANIE 31.12.2024r
O10		Rolnictwo i łowiectwo	1 713 796,02
	01042	Wyłączenie z produkcji gruntów rolnych	201 864,22
		Wydatki inwestycyjne jednostek budżetowych	201 864,22
		Droga dojazdowa do gruntów rolnych "Na Polanę" w miejscowości Sól	201 864,22
	O1043	Infrastruktura wodociągowa wsi	1 460 271,80
		Wydatki inwestycyjne jednostek budżetowych	1 460 271,80
		Rozbudowa wodociągu w Gminie Rajcza	1 460 271,80
	O1044	Infrastruktura sanitacyjna wsi	51 660,00
		Wydatki inwestycyjne jednostek budżetowych	51 660,00
		Rozbudowa kanalizacji w Gminie Rajcza	51 660,00
600		Transport i łączność	536 280,58
	60014	Drogi publiczne powiatowe	5 000,00
		Wydatki inwestycyjne jednostek budżetowych	5 000,00
		Budowa i modernizacja chodników wzdłuż dróg powiatowych w gminie Rajcza - środki Polskiego Ładu	5 000,00
	60016	Drogi publiczne gminne	531 280,58
		Wydatki inwestycyjne jednostek budżetowych	531 280,58
		FS Modernizacja drogi gminnej "Do Gardasów" w Kolonii	50 723,50
		FS Modernizacja drogi gminnej "za Gajką" w Soli	59 093,00
		FS Modernizacja drogi gminnej "Do Zająca" w Soli Kiczora	43 720,29
		FS Modernizacja drogi gminnej w Przysiółku GROŃ w Zwardoniu	55 481,34
		Budowa infrastruktury drogowej w gminie Rajcza w ramach Polskiego Ładu	182 914,00
		Poprawa jakości dróg gminnych w ramach Polskiego Ładu	22 000,00
		Budowa parkingu przy Przedszkolu w Soli	31 998,45
		Budowa parkingu przy SP Rycerka Dolna	30 000,00
		Budowa ścieżki rowerowej w przysiółku "Tomusie" w Rajczy	55 350,00
630		Turystyka	1 033 186,50
	63095	Pozostała działalność	1 033 186,50
		Wydatki inwestycyjne jednostek budżetowych	1 033 186,50
		Rozbudowa infrastruktury rowerowej Gminy Rajcza - odcinek Janoty - Ośrodek Brzeszcze w Rycerze Dolnej	999 981,50
		Wzmocnienie infrastruktury rowerowej	10 455,00
		Modernizacja wieży widokowej Na Rachowcu i Wielkiej Raczy	10 450,00
		Adaptacja Kółka Rolniczego w Soli	12 300,00
700		Gospodarka mieszkaniowa	31 716,88
	70005	Gospodarka gruntami i nieruchomościami	31 716,88
		Wydatki na zakupy inwestycyjne jednostek budżetowych	31 716,88
		Wykup działek	31 716,88
710		działalność usługowa	33 000,00
	71035	Cmentarze	33 000,00

		Wydatki inwestycyjne jednostek budżetowych	33 000,00
		Odbudowa schodów na cmentarzu w Zwardoniu Etap II	33 000,00
750		Administracja publiczna	194 849,99
	75023	Urzędy gmin	55 300,00
		Wydatki na zakupy inwestycyjne jednostek budżetowych	55 300,00
		Urząd Gminy dostępny dla każdego	55 300,00
		Cyberbezpieczna gmina	0,00
	75095	Pozostała działalność	139 549,99
		Wydatki na zakupy inwestycyjne jednostek budżetowych	139 549,99
		Poprawa efektywności energetycznej budynków w Gminie Rajcza	139 549,99
754		Bezpieczeństwo publiczne i ochrona przeciwpożarowa	614 305,62
	75404	Komendy Wojewódzkie Policji	16 666,66
		Wydatki inwestycyjne jednostek budżetowych	16 666,66
		Wpłaty jednostek na Państwowy Fundusz Celowy	16 666,66
	75412	Ochotnicze straże pożarne	597 638,96
		Wydatki inwestycyjne jednostek budżetowych	597 638,96
		FS Wykonanie posadzki i lamperii w garażu OSP Rycerka Dolna	98 748,96
		FS Zakup wraz z montażem bramy dwuskrzydłowej do drugiego zewnętrznego garażu OSP Rycerka Górna	20 390,00
		FS Zakup kamery termowizyjnej dla OSP Zwardoń	10 000,00
		Zakup lekkiego samochodu ratowniczo pożarniczego OSP Rycerka Górna	468 500,00
801		Oświata i wychowanie	3 017 910,24
	80104	Przedszkola	2 972 815,98
		Wydatki inwestycyjne jednostek budżetowych	2 972 815,98
		Adaptacja pomieszczeń gimnazjum na przedszkole	2 972 815,98
	80113	Dowożenie uczniów do szkół	45 094,26
		Wydatki inwestycyjne jednostek budżetowych	45 094,26
		Zakup autobusu	45 094,26
851		Ochrona zdrowia	19 809,99
	85154	Przeciwdziałanie alkoholizmowi	19 809,99
		Wydatki inwestycyjne jednostek budżetowych	19 809,99
		Zakup sprzętu do siłowni	19 809,99
852		Pomoc Społeczna	12 300,00
	85219	Ośrodki Pomocy Społecznej	12 300,00
		Wydatki inwestycyjne jednostek budżetowych	12 300,00
		Adaptacja pomieszczeń dla GOPS	12 300,00
900		Gospodarka komunalna i ochrona środowiska	1 663 019,80
	90001	Gospodarka ściekowa i ochrona wód	867 340,55
		Wpłaty gmin i powiatów na rzecz innych jednostek samorządu terytorialnego oraz związków gmin lub związków powiatów na dofinansowanie zadań inwestycyjnych i zakupów inwestycyjnych	867 340,55
		Oczyszczanie ścieków na Żywiecczyźnie 2007-2021	867 340,55
	90002	Gospodarka odpadami komunalnymi	244 770,00
		Wydatki inwestycyjne jednostek budżetowych	244 770,00
		Zakup taboru dla ZUK	244 770,00
	90004	Utrzymanie zieleni w miastach i gminach	315 307,88
		Wydatki inwestycyjne jednostek budżetowych	315 307,88
		Budowa ogólnodostępnego skweru w Rajczy w ramach projektu Pozytywnie połączyć naturą	315 307,88
	90015	Oświetlenie ulic placów i dróg	62 000,00
		Wydatki inwestycyjne jednostek budżetowych	62 000,00

		<i>FS Budowa oświetlenia wzdłuż drogi gminnej w Rycerze Górnej obok posesji Kalanków i Czanieckich</i>	12 000,00
		<i>Oświetlenie przestrzeni publicznej w ramach Polskiego Ładu</i>	0,00
		<i>II etap oświetlenia w Soli Kiczorze</i>	50 000,00
	90095	Pozostała działalność	173 601,37
		Wydatki inwestycyjne jednostek budżetowych	173 601,37
		<i>Budowa Gminnego centrum Miedzypokoleniowego</i>	112 347,37
		<i>Koncepcja przebudowy centrum Rajczy</i>	61 254,00
		<i>Stacje solarne i wiaty solarne</i>	0,00
921		Kultura i ochrona dziedzictwa narodowego	72 735,00
	92109	Domy i ośrodki kultury, świetlice i kluby	59 205,00
		Wydatki inwestycyjne jednostek budżetowych	59 205,00
		<i>Budowa Centrum Usług Społecznych w Soli Kiczorze (Świetlica środowiskowa)</i>	49 980,00
		<i>Modernizacja sceny i budynku CKiS Rajcza</i>	9 225,00
	92120	Ochrona zabytków i opieka nad zabytkami	13 530,00
		Wydatki inwestycyjne jednostek budżetowych	13 530,00
		<i>Prace konserwatorskie dzwonnicy</i>	2 460,00
		<i>Prace konserwatorskie przy SP Rajcza</i>	11 070,00
		<i>Prace konserwatorskie - SP Rajcza i kapliczka</i>	0,00
926		Kultura fizyczna	114 581,00
	92695	Pozostała działalność	114 581,00
		Wydatki na zakupy inwestycyjne jednostek budżetowych	114 581,00
		<i>FS Zakup i montaż wyposażenia placu zabaw w Rajczy przy Kuźni</i>	25 847,00
		<i>FS Doposażenie placu zabaw przy OSP w Rycerze Dolnej</i>	29 766,00
		<i>Inicjatywa sołecka- Doposażenie placu zabaw przy ścieżce rowerowej w Rajczy Dolnej</i>	58 968,00
		RAZEM	9 057 491,62

4.3 REALIZACJA ZADAŃ FUNDUSZU SOŁECKIEGO

	Wieś	Zadanie	Rozdz	Wykonanie 31.12.2024
1	Rajcza	1. Zakup sprzętu technicznego i umundurowania specjalnego o działalności bojowej OSP Rajcza (bż)	75412	30 000,00
		2. Zakup i montaż wyposażenia placu zabaw w Rajczy przy Kuźni (Wydatek inwestycyjny)	92695	39 537,90
				69 537,90
2	Rycerka Dolna	1. Doposażenie placu zabaw przy OSP Rycerka Dolna (Wydatek inwestycyjny)	92695	29 766,00
		2. Wykonani podłogi i lamperii w garażu OSP Rycerka Dolna (Wydatek inwestycyjny)	75412	40 000,00
				69 766,00
3	Rycerka Górna	1. Zakup wraz z montażem bramy dwuskrzydłowej do drugiego zewnętrznego garażu OSP Rycerka Górna (Wydatek majątkowy)	75412	20 390,00

		2. Budowa oświetlenia wzdłuż drogi gminnej w Rycerze Górnej obok posesji P. Kalanków i Czanieckich (Wydatek inwestycyjny)	90015	12 000,00
		3. Remont drogi Do Gardasów w Kolonii (Wydatek majątkowy)	60016	37 723,50
				70 113,50
4	Sól	Modernizacja drogi gminnej "Za Gajką" nr 9265 (Wydatek inwestycyjny)	60016	59 093,00
		Zakup kosiarek spalinowych (bż)	90095	10 843,80
				69 936,80
5	Sól Kiczora	Modernizacja drogi do Państwa Zajęc-II etap (Wydatek inwestycyjny)	60016	43 720,29
				43 720,29
6	Zwardoń	Modernizacja drogi gminnej w Przysiółku GROŃ w Zwardoniu (Wydatek inwestycyjny)	60016	55 481,34
		Zakup kamery termowizyjnej dla OSP Zwardoń (inwestycyjny)	75412	10 000,00
				65 481,34
		RAZEM		388 555,83

4.4 ZADŁUŻENIE GMINY RAJCZA

Zadłużenie Gminy Rajcza

10 562 143,07 zł
na koniec 2024 r.
+59,61%
do roku 2023

Zadłużenie na mieszkańca

1 273,62 zł
na koniec 2024 r.
+62,23% do roku 2023

Wynik budżetu ogółem

-438 981,65 zł

Określa nominalną różnicę pomiędzy wysokością uzyskanych dochodów i zrealizowanych wydatków.

Wynik budżetu bieżącego

4 564 617,86 zł

Wartość wskazuje na zdolność do realizacji inwestycji i spłaty zobowiązań bez pozyskiwania finansowania zewnętrznego.

Zadłużenie w stosunku do dochodów

15,41%

Wartość wskazuje na udział kwoty długu w dochodach budżetowych.

Koszt obsługi długu

483 752,59 zł

Wartość wydatków na zapłatę odsetek.

Kwota długu w 2024 wzrosła z poziomu 6 617 505,92 zł do poziomu 10 562 143,07 zł. Należy zauważyć, że wzrost zadłużenia jest zjawiskiem sektorowym. Na przestrzeni ostatniego roku zadłużenie jednostek samorządu terytorialnego wzrosło o 13,10%, przy czym wzrost zadłużenia gmin wyniósł 13,84%. Wzrost zadłużenia jest bezpośrednio związany ze spadkiem wyniku operacyjnego, co zwiększa konieczność skorzystania ze środków zwrotnych m.in. na zapewnienie wkładu własnego do realizowanych inwestycji.

Harmonogram spłat i obsługi zadłużenia wraz z prognozowaną nadwyżką operacyjną i wskaźnikiem zadłużenia przedstawia poniższa tabela:

Rok budżetowy	Kwota długu	Raty kredytów do spłaty w danym roku	Odsetki od zobowiązań	Prognozowana nadwyżka operacyjna	Wskaźnik zadłużenia z art. 243 roczny w %	Dopuszczalny wskaźnik zadłużenia z art. 243 średnia z poprzednich lat %
2024	10 562 143,07	1 055 362,85	4 837 52,59	9 811 551,41	3,43	7,60
2025	16 099 250,65	1 141 656,46	750 000,00	6 755 586,68	3,29	8,72
2026	14 850 935,65	1 248 315,00	1 100 000,00	1 248 315,00	4,06	7,49
2027	13 708 764,04	1 142 171,61	1 000 000,00	1 136 859,61	3,82	6,53
2028	12 458 764,04	1 250 000,00	920 000,00	1 385 475,00	3,32	5,90
2029	11 158 764,04	1 300 000,00	840 000,00	1 646 036,00	3,19	4,92
2030	9 858 764,04	1 300 000,00	740 000,00	1 654 687,00	2,96	4,31
2031	8 458 764,04	1 400 000 ,00	600 000,00	1 761 579,00	2,84	4,00
2032	7 078 764,04	1 380 000,00	560 000,00	1753 218,00	2,70	3,53
2033	5 778 764,04	1 300 000,00	480 000,00	1 685 866,00	2,43	3,70
2034	4 978 764,04	800 000,00	410 000,00	1 689 358,00	1,62	3,37
2035	4 078 764,04	900 000,00	350 000,00	1 716 591,00	1,64	3,29
2036	3 178 764,04	900 000,00	280 000,00	1 694 505,00	1,52	3,17

2037	2 278 764,04	900 000,00	220 000,00	1673 117,00	1,42	3,01
2038	1 378 764,04	900 000,00	150 000,00	1646 580,00	1,31	2,85
2039	478 764,04	900 000,00	100 000,0	1626 490,00	1,23	2,69
2040	0	478 764,04	20 000,00	985 916,04	0,61	2,54

5. MIENIE KOMUNALNE

Zasoby materialne gminy

A. Gminny program rewitalizacji – brak.

B. Program gospodarowania mieszkaniowym zasobem gminy:

1. Liczba mieszkań: 20, w tym socjalne: brak, zamienne: brak.

Prowadzone działania:

- zarządzanie: Lokale mieszkalne są wynajmowane lokatorom znajdującym się w trudnej sytuacji życiowej, ale w takiej, która umożliwi finansowanie utrzymania mieszkania. Należy rozważyć urządzenie lokalu mieszkalnego na poddaszu budynku komunalnego pod adresem: Rajcza 480.

- sprzedaż: Lokale mieszkalne nie stanowią obecnie przedmiotu obrotu z uwagi na to, że zgodnie z przepisami prawa, gminy powinny dysponować własnymi lokalami mieszkalnymi.

- remonty: Przeprowadzane są bieżące remonty mieszkań polegające na wymianie drzwi zewnętrznych, okien, instalacji elektrycznej, instalacji wod-kan, w zależności od potrzeb zgłaszanych przez Najemców oraz wynikające z corocznego przeglądu ich stanu technicznego. Wymieniono instalację wod-kan w budynku nr 18 w Zwardoniu (Przedszkole). Na chwilę obecną konieczna jest wymiana okien w budynku komunalnym pod adresem Rajcza 480.

- zamiana: Dotychczas nie wystąpiła taka potrzeba;

2. Zasady polityki czynszowej:

Czynsze są aktualizowane (podnoszone) średnio: raz w roku w drodze Zarządzenia Wójta Gminy Rajcza. Czynsze z lokali użytkowych podlegają corocznej waloryzacji natomiast czynsze z lokali mieszkalnych nie podlegają corocznej waloryzacji z uwagi na treść przepisów ustawy.

C. Plan wykorzystania zasobu nieruchomości gminnych:

1. Informacja o zasobie nieruchomości. Podstawowym składnikiem mienia komunalnego Gminy Rajcza są nieruchomości, wobec których przysługuje jej prawo własności i inne prawa majątkowe, jak np. władanie na zasadach samoistnego posiadania.
2. Stan ewidencji nieruchomości:

Lp.	Poszczególne prawa majątkowe	Rodzaj rzeczy	Sposób obrotu rzeczami	Jedn., w której wyrażona jest rzecz	Ilość jedn.	Dochód netto w [zł] z tytułu wykonywania praw majątkowych*	
1	Prawo własności	Nieruchomości gruntowe	W zasobie gminnym	[ha]	32,4944	-----	
2	Użytkownictwo wieczyste	Nieruchomości gruntowe	Oddane w użytkownictwo wieczyste	[ha]	1,3924	14.283,36	
3	Ograniczone prawa rzeczowe	Nieruchomości gruntowe	Oddane w trwały zarząd	[ha]	3,0942	-----	
		Nieruchomości gruntowe	Oddane w dzierżawę	[ha]	0,0886	31.293,45	
		Lokale mieszkalne	Oddane w najem	[szt.]	20	165.973,71	
		Lokale użytkowe wraz z garażami	Oddane w najem	[szt.]	18	299.671,61	
		Pomieszczenia szkolne	Sezonowo oddane w najem	[szt.]	25	72.037,72	
		Lokale użytkowe	Oddane w użyczenie	[szt.]	14	-----	
		Hipoteki		[szt.]	BRAK	-----	
		Zastawy		[szt.]	BRAK	-----	
		Służebności		[ha]	BRAK	-----	
4	Udziały	w Spółce Beskid	W zasobie gminnym	[szt.]	61	Wartość :	61.000,00 zł
5	Odsetki	od lokat bankowych		-----		187.991,39 zł	

* Dochód netto, o którym wymowa w Tabeli nr 1 obejmuje wszelkie wpłaty na rzecz Gminy Rajcza (tj. wpłaty bieżące) dokonane w okresie od 01.01.2024 do 31.12.2024 r. z tytułu wykonywania praw majątkowych.

3. Sposób zarządzania nieruchomościami gminy, w tym zasobem:

Nieruchomości, które mogą stanowić mienie komunalne są nabywane przez Gminę Rajcza niezwłocznie po otrzymaniu informacji, że dana nieruchomość może stanowić jej mienie:

np.: po otrzymaniu informacji, że dana osoba zmarła nie pozostawiając po sobie spadkobierców;

np.: po otrzymaniu informacji, że są nieruchomości należące do Państwowego Funduszu Ziemi nie przejęte do Zasobu Własności Rolnej Skarbu Państwa, i inne podobne sytuacje.

Po nieraz kilkuletniej procedurze uregulowania stanu prawnego, gmina staje się właścicielem. Wówczas nieruchomości, które dla prawidłowego funkcjonowania Gminy Rajcza nie mają znaczenia są zbywane w drodze ogłaszanych przetargów.

4. Główne kierunki gospodarowania nieruchomościami:

Nieruchomości gminne są przedmiotem obrotu rynkowego, ich nabycie następuje w drodze umów sprzedaży (zakupu), zamiany, użyczenia, postanowień sądowych o zasiedzeniu i nabyciu spadku oraz w drodze komunalizacji.

Natomiast ich zbycie następuje w drodze umów sprzedaży, zamiany, użyczenia, oddania w trwałą zarząd i użytkowanie wieczyste. W miejscowości Sól Kiczora wyburzono budynek dawnego przedszkola i Świetlicy Środowiskowej, w miejsce tego budynku zaplanowano budowę nowego obiektu dla lokalnej społeczności.

D. Program opieki nad zabytkami – brak.

6. INWESTYCJE

BUDOWA NOWEJ SIEDZIBY PRZEDSZKOLA W RAJCZY

W roku 2024 zakończono prace związane z adaptacją pomieszczeń na pierwszym piętrze Gminnego Centrum Międzypokoleniowego. Dzięki nowej przestrzeni dzieci z publicznego przedszkola otrzymały nowoczesne, wyposażone nowe wnętrza. Inwestycja została zrealizowana dzięki pozyskanym środkom pochodzącym z budżetu państwa.

Wartość dofinansowania: 2 000 000,00 zł.

Całkowita wartość inwestycji: 4 384 556,35 zł



URZĄD GMINY RAJCZA DOSTĘPNY DLA KAŻDEGO

Końcem 2024 r. ogłoszono postępowanie przetargowe na wykonanie robót budowlanych, obejmujących remont budynku Urzędu Gminy Rajcza oraz budowę pochylni przed głównym wejściem do budynku w ramach projektu „Urząd Gminy Rajcza dostępny dla każdego” jako „Dostępna przestrzeń publiczna”. Całość zamówienia jest realizowana zgodnie ze Standardami Dostępności Budynków dla Osób z Niepełnosprawnościami. Inwestycja jest dofinansowana z Państwowego Funduszu Rehabilitacji Osób Niepełnosprawnych w wysokości 538 074,50 zł, a planowany udział środków własnych wynosi 146 785,50 zł.

RZĄDOWY FUNDUSZ POLSKI ŁĄD: PROGRAM INWESTYCJI STRATEGICZNYCH

Trwają inwestycje w ramach zadania: „Budowa i modernizacja infrastruktury społecznej oraz drogowej wraz z wykorzystaniem OZE do modernizacji oświetlenia przestrzeni publicznej w Gminie Rajcza”

1. Modernizacja infrastruktury społecznej w Gminie Rajcza – budynek GCM w Rajczy
2. Budowa budynku dla lokalnej społeczności w miejscowości Sól – Kiczora.

Koszt inwestycji: 2 487 684,41 zł w tym dofinansowanie w ramach programu Polski Ład wynosi 85%

3. Modernizacja 17 dróg gminnych Gminy Rajcza w zakresie przebudowy, remontu i rozbudowy istniejącej infrastruktury drogowej we wszystkich sołectwach Gminy Rajcza

4. Wykonanie oświetlenia ulicznego w zakresie dostawy i montażu 60 szt. ulicznych lamp solarnych autonomicznych zasilanych przy pomocy paneli PV na terenie wszystkich sołectw Gminy Rajcza.

Koszt inwestycji: 4 419 918,19 zł w tym dofinansowanie w ramach programu Polski Ład wynosi 95%

RZĄDOWY FUNDUSZ POLSKI ŁAD: RZĄDOWY PROGRAM ODBUDOWY ZABYTKÓW

Rozpoczęły się prace konserwatorskie i roboty budowlane przy zabytkach objętych ochroną konserwatorską w Gminie Rajcza, w ramach Rządowego Programu Odbudowy Zabytków jako Rządowy Fundusz Polski Ład:

1. Szkoła Podstawowa w Rajczy (prace konserwatorskie przy elewacji frontowej szkoły, wymiana stolarki okiennej)
2. Dzwonnica w Soli.
3. Kapliczka w Rycerze Dolnej.

Prace wykonywane są pod ścisłym nadzorem konserwatorskim.

Koszt całości robót konserwatorskich i budowlanych wynosi 1 481 643,87 brutto, w tym dofinansowanie w ramach programu Polski Ład wynosi 98%.

Trwają również prace konserwatorskie przy zespole sakralnym wraz z kościołem parafialnym w Rajczy, na które Gmina Rajcza udzieliła Parafii Rzymskokatolickiej w Rajczy pw. św. Wawrzyńca D. M. i św. Kazimierza Królewicza w Rajczy dotacji w wysokości 1 459 855,00 zł w ramach przyznanego dofinansowania z Rządowego Programu Odbudowy Zabytków - Rządowy Fundusz Polski Ład.

Zakres inwestycji obejmuje:

1. Prace renowacyjne i konserwatorskie ołtarzy bocznych Sanktuarium Matki Bożej Kazimierzowskiej oraz renowacja i konserwacja podłogi drewnianej na chórze wraz z wykonaniem Programu Prac Konserwatorskich oraz jego zatwierdzenie przez Śląskiego Wojewódzkiego Konserwatora Zabytków.
2. Zakup i montaż instalacji odgromowej na obiekcie Sanktuarium oraz plebanii, zabezpieczenie elementów drewnianych konstrukcji dachu i stropu poddasza oraz remont schodów wewnętrznych w budynku plebani.

Zakończenie prac przewiduje się w październiku 2026r.

INICJATYWA SOŁECKA

Gmina Rajcza realizowała zadanie pn. „Tworzenie warunków do rozwoju turystyki, krajoznawstwa i sportu poprzez doposażenie ogólnodostępnego placu zabaw przy ścieżce rowerowej w Rajczy Dolnej”.

W ramach zadania doposażono ogólnodostępny plac zabaw przy ścieżce rowerowej w Rajczy Dolnej w zestaw zabawowy, orbitrek wolnostojący, biegacz, wioślarz,

wahadło/twister, stół, 4 ławki. Wykonano podbudowę wraz z nawierzchnią bezpieczną polegającą na wyłożeniu płytami powierzchni pod urządzeniami siłowni zewnętrznej wraz z okrawężnikowaniem o powierzchni 30m² oraz obsiano trawą nawierzchnię pod urządzeniami zabawowymi. Wykonano również ogrodzenie na długości 40m.

Całkowita wartość inwestycji 58 968,00 zł

7. PROJEKTY UNIJNE I KRAJOWE

Projekt pn. Z Seniorami zawsze aktywnie w Gminie Rajcza – Kluby Seniora na wyciągnięcie ręki.

Projekt dofinansowany jest przez Unię Europejską, w ramach Funduszy Europejskich dla Śląskiego 2021-2027 (Europejski Fundusz Społeczny+), Priorytet: FESL.07.00-Fundusze Europejskie dla społeczeństwa,

Projekt skierowany jest do 60 mieszkańców Gminy Rajcza powyżej 60 roku życia, które zakończyły swoją aktywność zawodową i potrzebują wsparcia w codziennym funkcjonowaniu. Celem projektu jest zapewnienie seniorom wsparcia w codziennym funkcjonowaniu, ich aktywizacja społeczna, integracja, umożliwienie uczestniczenia w życiu społeczności lokalnej oraz organizacja wspólnego spędzania czasu wolnego.

W wyniku realizacji projektu 60 osób starszych będzie mogło aktywnie uczestniczyć w życiu społecznym, w wyniku działań projektowych zakłada się utworzenie 60 nowych miejsc w 6 Klubach Seniora: w Rajczy, Rycerze Dolnej, Rycerze Górnej, Soli, Zwardoniu i Soli-Kiczorze. W ramach zajęć w Klubach Seniora oferujemy spotkania 2 x w tygodniu, w tym:

- zajęcia z animatorem Klubu,
- zajęcia ze specjalistami o tematyce: propagowanie zdrowego stylu życia poprzez zdrowe jedzenie – seniorzy gotują smacznie i zdrowo, kuźnia talentów-warsztaty twórcze dla seniorów, zajęcia taneczne, warsztaty kosmetyczne, zajęcia florystyczne, porady dietetyczne, spotkanie z ekspertami (prawnik, lekarz, psycholog), warsztaty literackie, warsztaty informatyczne (obsługa smartfona, aplikacji mobilnych),
- wyjazdy: na Choczołowskie termy – zrealizowany w grudniu pozostałe wyjazdy odbędą się w okresie kwiecień- sierpień (Piwniczna-Zdrój, Krynica Zdrój, Kazimierza, Sandomierza, Rzeszów i Łańcut, Wrocław, Spływ Dunajcem).

Wartość projektu: 839 980,00 zł

Dofinansowanie: 797 981,00 zł, w tym ze środków UE: 713 983,00 zł.

Okres realizacji: 01.09.2024 do 31.08.2025 r.

Okres realizacji projektu: od 01.09.2024r. do 31.08.2025 r.

Miejsce realizacji: teren gminy Rajcza.

Projekt pn. Przedszkolaki z POWERem

Projekt dofinansowany jest przez Unię Europejską, w ramach Funduszy Europejskich dla Śląskiego 2021-2027 (Europejski Fundusz Społeczny+), Priorytet: FESL.06.00-Fundusze Europejskie dla edukacji, Działanie: FESL.06.01-Edukacja przedszkolna.

Projekt pn. „Przedszkolaki z POWERem” skierowany jest do 134 dzieci uczęszczających do Przedszkola w Rajczy. Celem projektu jest wsparcie edukacji przedszkolnej poprzez organizację zajęć dodatkowych, zakup wyposażenia do placówki oraz podniesienie umiejętności i kompetencji kadry pedagogicznej pracującej w przedszkolu. W wyniku podjętych działań projektowych zwiększone zostaną szanse edukacyjne u 90 % dzieci przedszkolnych skierowanych do udziału w projekcie, m. in.: poprzez wyrównanie zdiagnozowanych deficytów oraz zajęcia rozwijające umiejętności i kompetencje, ponadto wyposażone zostanie przedszkole a kadra pedagogiczna podniesie kompetencje zawodowe.

W ramach projektu odbywają się zajęcia dla 134 dzieci

- zajęcia ogólnorozwojowe, 50 dzieci,
- zajęcia „Mały ekolog”-kształtowanie świadomości ekologicznej, 70 dzieci,
- zajęcia „Kim będę, gdy dorosnę”- zajęcia z zakresu preorientacji zawodowej, 60 dzieci,
- zajęcia KODOWANIE – przygotowanie do programowania, 50 dzieci,
- zajęcia „W zdrowym ciele zdrowy duch”, 70 dzieci,
- wspinačka, 50 dzieci,
- zajęcia integracja sensoryczna,
- zajęcia „Mało lat mam a czytam sam”, 50 dzieci,
- zajęcia „Liczę więcej niż powinienem”,
- zajęcia logorytmiczne i ortofoniczno – artykulacyjne, 60 dzieci,
- zajęcia arteterapeutyczne, 50 dzieci,
- zajęcia specjalistyczne społeczno – emocjonalne, 70 dzieci,
- zajęcia polisensoryczno – sensoplastyczne, 50 dzieci,
- zajęcia neurologopedyczne, zajęcia indywidualne, 11dzieci.

Wsparcie przedszkola: zakup dodatkowego wyposażenia na potrzeby zajęć specjalistycznych, pomocy do prowadzenia zajęć logorytmicznych i ortofoniczno – artykulacyjnych – eduSensus Logopedia PRO – Zabawy Słowem + mikrofon + KARTY PRACY, logopedyczny niezbędnik, Laptop, pomocy dydaktycznych do zajęć „Liczę więcej niż powinienem” – zestaw pomocy, pomocy dydaktycznych do zajęć „Mało lat mam a czytam sam” – monitor interaktywny, zestaw pomocy, pomocy dydaktycznych do zajęć „Kim będę gdy dorosnę” – Restauracja Szefa kuchni, Lekarz Gabinet Lekarski zestaw plansz A3 plus płyta CD, KIM JESTEM ZAWODY I SPORT GRA RODZINNA, pomocy dydaktycznych do zajęć z kodowania – tablet, robot edukacyjny Wonder Dash, Pakiet 5 x Mini Mata do kodowania, Niebieska KodujMata – mata do nauki kodowania dla dzieci ze SPE, Programowanie z krabem, pomocy dydaktycznych do zajęć społeczno-emocjonalnych – zestaw pomocy, Eduterapeutica Kompetencje społeczno-emocjonalne Przedszkole + KARTY, Kącik do rozwiązywania sporów,

pomocy dydaktycznych do zajęć ze wspinaczki – zestaw pomocy i sprzętu: Kaski wspinaczkowe, buty – rozmiary od 26 do 32, Upręże wspinaczkowe, Chwyty wspinaczkowe, zestaw karabinków, przyrząd do asekuracji, kopuła wspinaczkowa, pomocy dydaktycznych do zajęć polisensoryczno-sensoplastyczne, pomocy dydaktycznych do zajęć „W zdrowym ciele zdrowy duch”, w tym: Poligon na plac zabaw urządzenia sprawnościowe – plac zabaw, zestaw pomocy: akcesoria (pompony, wstążki, hula hop, skakanki, piłki nożne itp.), mobilny zestaw nagłośnieniowy z mikrofonami, deskorolka jeździec floor surfer gonge, pomocy dydaktycznych do zajęć ogólnorozwojowych, w tym: podłoga interaktywna z podstawą mobilną i zestawem programów, wolnostojąca tablica naukowa kreatywna, zjazd linowy z siedziskiem/plac zabaw, pomocy dydaktycznych do zajęć neurologopedia – program multimedialny LOGOPEDIA PRO – PAKIET POSZERZONY 4.0, zestaw diagnostyczno-terapeutyczny, laptop, walizeczka logopedyczna Sensi+ KARTY PRACY, pomocy dydaktycznych do zajęć z integracji sensorycznej – kącik sensoryczny, deska rotacyjna, sensoryczny podświetlany wodny stolik, kołdra obciążeniowa średnia 1x, kamizelka dociążająca 3x, zestaw do masażu 3x, zestaw sensorycznych gąbek do masażu 3x, huśtawka bujak dwuosobowy – plac zabaw, trampolina ziemna mała/plac zabaw, karuzela tarczowa śr. 150 z siedziskami/plac zabaw, przenośny zestaw do terapii SI, pomocy dydaktycznych do zajęć „Kim będę gdy dorosnę” – szklarnia na kółkach, zakup pomocy dydaktycznych do zajęć „Mały ekolog” – stolik przyrodniczy.

Położenie bezpiecznej nawierzchni przy placu zabaw.

Kursy i szkolenia dla nauczycieli:

- studia podyplomowe: Neurologopedia, 1 osoba,
- studia podyplomowe: Integracja sensoryczna z terapią ręki, 1 osoba,
- kurs: Elektrostymulacja w logopedii, 1 osoba,
- kursy: Kurs Kids’ Skills, 1 osoba,
- szkolenie TSR – Terapia Skoncentrowana na Rozwiązaniach (I i II stopień), 1 osoba,
- kurs: Komunikacja wspomagająca i alternatywna AAC, 1 osoba,
- szkolenie rady pedagogicznej: Logorytmika – jako metoda profilaktyki logopedycznej w przedszkolu, 15 osób,
- szkolenie rady pedagogicznej: Dyscyplina w grupie przedszkolnej, program: podstawy dyscypliny, trudności indywidualne, problemy grupowe, współpraca, 15 osób,
- szkolenie rady pedagogicznej: Dziecięca matematyka w przedszkolu wg koncepcji E. Gruszczyk-Kolczyńskiej, 15 osób,
- szkolenie rady pedagogicznej: Odmienna nauka czytania sylabowego/globalnego, 15 osób,
- szkolenie: Terapia dzieci odrzuconych rówieśniczo, 15 osób.

Wartość projektu: 692 018.75 zł

Dofinansowanie: 622 816.87 zł, w tym ze środków UE: 588 215.93 zł

Okres realizacji: 01.08.2024 do 31.07.2026 r.

Miejsce realizacji – Przedszkole Publiczne w Rajczy

Termin realizacji projektu: od 01.08.2024 do 31.07.2026 r.

Projekt pn. Przedszkolaki z gminy Rajcza – zdolni odkrywcy!

Projekt dofinansowany jest przez Unię Europejską, w ramach Funduszy Europejskich dla Śląskiego 2021-2027 (Europejski Fundusz Społeczny+), Priorytet: FESL.06.00-Fundusze Europejskie dla edukacji, Działanie: FESL.06.01-Edukacja przedszkolna.

Projekt jest do czterech placówek, tj. do Przedszkola w Soli, Punktu Przedszkolnego przy Szkole Podstawowej w Rycerze Górnej, Punktu Przedszkolnego przy Szkole Podstawowej im. Króla Jana III Sobieskiego w Rycerze Dolnej, Przedszkola w Zwardoniu oraz do 64 dzieci uczęszczających do tych placówek. Celem projektu jest wsparcie edukacji przedszkolnej poprzez organizację zajęć dodatkowych, zakup doposażenia do placówek oraz podniesienie kwalifikacji zawodowych, umiejętności i kompetencji kadry pracującej w przedszkolach. W wyniku podjętych działań projektowych zwiększone zostaną szanse edukacyjne u 90 % dzieci przedszkolnych skierowanych do udziału w projekcie, w tym poprzez wyrównanie zdiagnozowanych deficytów, poprzez zajęcia rozwijające umiejętności i kompetencje dzieci, ponadto doposażone zostaną cztery placówki wychowania przedszkolnego a kadra uzyska kwalifikacje/kompetencje zawodowe.

W ramach projektu odbywają się zajęcia:

- zajęcia specjalistyczne -terapia ręki,
- zajęcia specjalistyczne -logorytmika,
- zajęcia promujące zdrowy styl życia,
- zajęcia ruchowe z wykorzystaniem elementów ruchu,
- zajęcia specjalistyczne -terapia psychologiczno – pedagogiczna,
- zajęcia taneczne,

Ponadto kadra doskonali swoje umiejętności, kształci się korzystając z kursów, szkoleń oraz studiów. Dodatkowo dla placówek zakupione zostaną pomoce dydaktyczne do zajęć min. wyposażenie do sali terapeutycznej, rampa podjazdowa.

Wartość projektu: 798 501.25 zł

Dofinansowanie: 718 651.12 zł, w tym ze środków UE: 678 726.06zł

Okres realizacji: 01.08.2024 do 31.07.2026 r.

Miejsce realizacji: Punkt Przedszkolny Rycerka Dolna, Punkt Przedszkolny Rycerka Górna, Przedszkole Sól, Przedszkole Zwardoń

Termin realizacji projektu: od 01.08.2024 do 31.07.2026 r.

Projekt pn. Akceptacja włączająca, czyli START do Szkoły w Rycerze Górnej

Projekt dofinansowany jest przez Unię Europejską, w ramach Funduszy Europejskich dla Śląskiego 2021-2027 (Europejski Fundusz Społeczny+), Priorytet: FESL.06.00-Fundusze Europejskie dla edukacji, Działanie: FESL.06.02-Kształcenie ogólne

Celem projektu jest zwiększenie szans edukacyjnych 65 uczniów i uczennic ze specjalnymi potrzebami edukacyjnymi i rozwojowymi uczęszczających do Szkoły Podstawowej im. Karola Wojtyły w Rycerze Górnej w okresie realizacji projektu, tj. od 01.08.2024 r. do 31.07.2026r. poprzez zapewnienie im odpowiednich warunków do rozwijania indywidualnego potencjału oraz poprzez podniesienie umiejętności zawodowych 15 nauczycieli bezpośrednio pracujących z uczniami, jak i doposażenie samej placówki.

W wyniku realizacji projektu dzieci będą miały zapewnione wsparcie w zakresie specjalnych potrzeb psychofizycznych, a 90% spośród nich nabędzie kompetencje, w tym kluczowe, kompetencje społeczne lub społeczno-emocjonalne. Zastosowane zostaną zarówno indywidualne formy wsparcia jak i grupowe oraz zespołowe. Stosowane metody pracy (aktywizujące i problemowe) są nowoczesne i zapewniają uczniom osiągnięcie sukcesów rozwojowych w atrakcyjny, twórczy i aktywny sposób.

W ramach projektu odbywają się zajęcia dla dzieci:

- zajęcia logopedyczne,
- zajęcia z doradztwa zawodowego,
- zajęcia korekcyjno-kompensacyjne,
- zajęcia z pedagogiem,
- zajęcia z psychologiem,
- zajęcia dydaktyczno-wyrównawcze z matematyki,
- zajęcia dydaktyczno-wyrównawcze z języka polskiego,
- zajęcia dydaktyczno-wyrównawcze z języka angielskiego,
- zajęcia rozwijające – muzyczne,
- zajęcia rozwijające – teatralne,
- zajęcia z dogoterapii,
- zajęcia z hipoterapii,
- wyjazdy do teatru do Krakowa, Wieliczki i Inwałdu, wyjazd do Warszawy 3 dniowy.

Wsparcie szkoły w ramach projektu zaplanowano:

- zakup wyposażenia i mebli do sali terapii, zakup pomocy dydaktycznych

Kursy i szkolenia dla nauczycieli:

- Studia podyplomowe, kwalifikacyjne,
- szkolenie Dyskryminacja w placówce oświatowej dla całej kadry,
- Szkolenie Terapia dzieci odrzuconych rówieśniczo dla całej kadry.

Wartość projektu: 220 066.25 zł

Dofinansowanie: 209 062.93 zł, w tym ze środków UE: 187 056.31 zł.

Okres realizacji: 01.08.2024 do 31.07.2026 r.

Miejsce realizacji: Szkoła Podstawowa w Rycerze Górnej

Projekt pn. Dzieciaki na START – czyli odkrywamy edukację w SP nr 1 w Rajczy

Projekt skierowany jest do Szkoły Podstawowej im. ks. Józefa Tischnera w Rajczy realizującej podstawę programową kształcenia ogólnego oraz do 57 uczniów i uczennic uczęszczających do tej placówki oraz do 20 nauczycieli bezpośrednio pracujących z dziećmi. Celem projektu jest zwiększenie szans edukacyjnych 57 uczniów i uczennic ze specjalnymi

potrzebami edukacyjnymi i rozwojowymi uczęszczających do Szkoły Podstawowej im. ks. Józefa Tischnera w Rajczy w okresie realizacji projektu, poprzez zapewnienie im odpowiednich warunków do rozwijania indywidualnego potencjału oraz poprzez podniesienie umiejętności zawodowych 20 nauczycieli bezpośrednio pracujących z uczniami, jak i doposażenie samej placówki. Zastosowane zostaną zarówno indywidualne formy wsparcia jak i grupowe oraz zespołowe, w tym zajęcia specjalistyczne, zajęcia dodatkowe oraz szkolenia kadry. Stosowane metody pracy (aktywizujące i problemowe) są nowoczesne i zapewniają uczniom osiągnięcie sukcesów rozwojowych w atrakcyjny, twórczy i aktywny sposób. W wyniku realizacji projektu dzieci będą miały zapewnione wsparcie w zakresie specjalnych potrzeb psychofizycznych, a 90% spośród nich nabędzie kompetencje, w tym kluczowe, kompetencje społeczne lub społeczno-emocjonalne.

W ramach projektu oferujemy zajęcia dla dzieci:

- Integracja sensoryczna,
- Biofeedback,
- Zajęcia z doradztwa zawodowego.,
- Pomoc pedagogiczno-psychologiczna i interwencja kryzysowa rodziców,
- Zajęcia korekcyjno-kompensacyjne,
- Zajęcia logopedyczne,
- Zajęcia z elementami treningu umiejętności społecznych,
- Zajęcia z pedagogiem,
- Zajęcia z psychologiem,
- Zajęcia dydaktyczno-wyrównawcze z matematyki,
- Zajęcia dydaktyczno-wyrównawcze z języka polskiego,
- Zajęcia edukacyjno-terapeutyczne,
- Zajęcia rozwijające zainteresowania,
- Zajęcia dydaktyczno-wyrównawcze z języka polskiego,
- Zajęcia dydaktyczno-wyrównawcze z j. angielskiego,
- Zajęcia dydaktyczno-wyrównawcze z matematyki,
- Zajęcia rozwijające umiejętności uczenia się,
- Zajęcia rozwijające zainteresowania z języka niemieckiego,
- Zajęcia dydaktyczno-wyrównawcze z języka niemieckiego,
- Zajęcia – duża motoryka,
- Zajęcia – mała motoryka,
- Zajęcia specjalistyczne – wspieranie rozwoju i edukacji osób ze spektrum autyzmu – zajęcia indywidualne.

Wsparcie szkoły:

- Zakup wyposażenia do gabinetu terapeutycznego – kompletne wyposażenie,
- Przystosowanie pomieszczenia gabinetu terapeutycznego (35 m²) – wymiana podłogi, wymiana oświetlenia z okablowaniem, żaluzja, farby do ścian,

- Zakup komputerów do pracowni interdyscyplinarnej – 10 stanowisk: komputery,
- Zakup monitorów do pracowni interdyscyplinarnej wraz ze stojakiem na monitor,
- Zakup komputera do monitora,
- Przystosowanie pomieszczenia dla pracowni interdyscyplinarnej ok. 34m²- montaż odpowiedniej instalacji elektrycznej,
- Zakup pomocy do terapii Integracji Sensorycznej.

Kursy i szkolenia dla nauczycieli:

- Studia podyplomowe – Edukacja włączająca i integracyjna,
- Studia podyplomowe – Edukacja i rehabilitacja osób z niepełnosprawnością intelektualną (Oligofrenopedagogika), autyzmem oraz zespołem Aspergera,
- Szkolenie – Depresja jako choroba. Specyficzne cechy depresji wieku dorastania. Zachowania samobójcze młodzieży. Sposoby pomocy (Nauczyciele i Rodzice),
- Szkolenie – Dziecko z zaburzeniami ze spektrum autyzmu w grupie i klasie ogólnodostępnej (Nauczyciele i Rodzice),
- Szkolenie – Ochrona zdrowia psychicznego młodzieży,
- Szkolenie – Wzmocnienie kompetencji nauczycieli w udzielaniu pomocy psychologiczno-pedagogicznej oraz w tworzeniu IPE-T,
- Szkolenie – Brak dyskryminacji, równość płci,
- Szkolenie – sposoby komunikowania się – Uczeń – Nauczyciel – Rodzic.

Okres realizacji projektu: od 1 września 2024 r. do 30 czerwca 2026 r.

Wysokość dofinansowania: 381 074,68 zł

w tym dofinansowanie z UE: 340 961,56 zł

Całkowita wartość projektu: 401 131,25 zł

Miejsce realizacji: SP nr 1 w Rajczy

Projekt pn. Urząd Gminy Rajcza dostępny dla każdego

Dofinansowanie projektu ze środków: Państwowy Fundusz Rehabilitacji Osób Niepełnosprawnych.

Zakres dostosowań oraz dostępności usług uruchomionych na skutek otrzymania dofinansowania:

- pod kątem poprawy dostępności architektonicznej: wymiana stolarki drzwiowej wewnętrznej i zewnętrznej Urzędu, poręczy schodowych wewnątrz Urzędu, remont łazienki na parterze Urzędu, wykonanie pochylni przed głównym wejściem do Urzędu, remont pomieszczeń na parterze Urzędu, zmiana lokalizacji miejsca parkingowego oraz wymiana podłóg na 3 piętrze Urzędu;
- pod kątem informacyjno-komunikacyjnym: kupno tablic informacyjnych z pismem Brail'a, tablic tyflograficznych, tablicy informacyjnej na parterze budynku, oznaczenia

informacyjno-komunikacyjnego, domofonu cyfrowego, instalacji dźwiękowej i świetlnej.

Całkowity koszt realizacji projektu: 684 860,00 zł

PFRON dofinansuje realizację projektu w wysokości: 538 074,50 zł

Termin realizacji projektu: 01 stycznia 2024 r. – 31 grudnia 2025 r.

Miejsce realizacji: Urząd Gminy Rajcza

Projekt pn. Pozytywnie Połączeni Naturą

Gmina Rajcza zrealizowała projekt pn. „Pozytywnie Połączeni Naturą” dofinansowany w ramach Programu WFOŚiGW w Katowicach na utworzenie w przestrzeni publicznej terenów zieleni pn. „Zielona przestrzeń”.

Zadanie miało na celu zagospodarowanie terenu przy CENTRUM MIĘDZYPOKOLENIOWYM (Rajcza, ul. Rynek 2b). W ramach realizacji projektu powstały alejki spacerowe z nawierzchni wodoprzepuszczalnej, nasadzono drzewa, krzewy, trawy i kwiaty. Zamontowano również ławki oraz tablice informacyjne. Dodatkowo przestrzeń została objęta monitoringiem gminnym.

Kwota dofinansowania 181.700,00 zł

Całkowita wartość zadania w projekcie 249.940,00 zł

Całkowity koszt zadania 316 767,96 zł

Projekt pn. Cyberbezpieczna Gmina Rajcza.

Projekt realizowany w ramach Funduszy Europejskich na Rozwój Cyfrowy (FERC), II Zaawansowane usługi cyfrowe. Działanie 2.2. Wzmocnienie krajowego systemu cyberbezpieczeństwa, Europejski Fundusz Rozwoju Regionalnego (EFRR), w ramach naboru FERC.02.02-CS.01-001/23. Celem projektu jest zwiększenie poziomu bezpieczeństwa informacji poprzez wzmacnianie odporności oraz zdolności do skutecznego zapobiegania i reagowania na incydenty w systemach informacyjnych państwa oraz podmiotów mających kluczowe znaczenie dla gospodarki, zgodnie z polityką bezpieczeństwa UE i wytycznych Agencji UE ds. cyberbezpieczeństwa, koncentrując się na zbudowaniu zdolności reagowania na cyberataki.

W ramach projektu zaplanowano:

- system DLP – system monitorujący i zapobiegający wyciekowi danych,
- aktualizację dokumentacji SZBI,
- opracowanie, ustanowienie i wdrożenie planu zarządzania zagrożeniami i podatnościami;
- opracowanie i formalne udokumentowanie planów reagowania na incydenty w zakresie systemów oraz usług krytycznych,

- szkolenia kadr w zakresie cyberbezpieczeństwa – obejmujące zakresem identyfikację incydentów, procedury zgłaszania oraz podstawowe zasady bezpiecznego korzystania z systemów teleinformatycznych.

Kwota Dofinansowania: 614 634,20

Wysokość dofinansowania: 100 %

Okres realizacji projektu: 02.07.2024 r. do 30.06.2026 r.

Miejsce realizacji: Urząd Gminy Rajcza

Projekt pn.: Doskonalenie współpracy w zakresie zarządzania kryzysowego polskich i słowackich służb ratowniczych

Projekt realizowany przez partnerów:

Partner wiodący: Mesto Krásno nad Kysucou, www.mestokrasno.sk

Partner projektu 1: Mesto Čadca, www.mestocadca.sk

Partner projektu 2: Obec Oščadnica, www.oscadnica.sk

Partner projektu 3: Obec Skalité, www.skalite.sk

Partner projektu 4: Gmina Rajcza, www.rajcza.com.pl

Partner projektu 5: Gmina Milówka, www.milowka.com.pl

Partnerzy otrzymali dofinansowanie na projekt w ramach Programu Interreg Polska-Słowacja 2021-2027, Priorytet 1: Przyjazne naturze i bezpieczne Pogranicze

Kod projektu: PLSK.01.01-IP.01-0017/23

Łączna kwota zatwierdzonych wydatków projektu: 1 090 610,00 EUR (w tym 872 488,00 EUR ze środków Europejskiego Funduszu Rozwoju Regionalnego).

Okres realizacji projektu: 01.01.2024-31.12.2025

Głównym celem projektu jest stworzenie systemu współpracy w zakresie ostrzegania, monitoringu i reagowania w sytuacjach kryzysowych oraz przygotowanie ludności do reagowania w przypadku wystąpienia zagrożenia życia.

Projekt polega na utworzeniu warunków dla szybkiego wdrożenia służb ratowniczych i środków materialnych w celu zwalczania pożarów i innych katastrof naturalnych (burze, powódzie...). To skoordynowane działanie interwencyjne będzie realizowane w systemie zwoływania (z wykorzystaniem nowoczesnych technologii) pomiędzy poszczególnymi służbami ratowniczymi partnerów. Zakupiony w ramach projektu sprzęt znajdzie zastosowanie w przypadku dużych pożarów w trudno dostępnym terenie, a także w przypadku powodzi, klęsk żywiołowych itp. (obecnie służby ratownicze nie dysponują niezbędnym sprzętem). Projekt będzie realizowany w formie następujących zadań:

- Stworzenie wspólnego systemu ostrzegania, standaryzacja wyposażenia służb ratowniczych, w tym wymiana doświadczeń,
 - Działanie 2.1: Stworzenie wspólnego systemu ostrzegania,
 - Działanie 2.2: Wyposażenie służb ratowniczych,
 - Działanie 2.3: Wspólne ćwiczenia i zawody strażackie.

Partnerzy tego projektu – samorządy – są zlokalizowani bezpośrednio w obszarze przygranicznym. Ich łączna powierzchnia wynosi 404 km² (Krasno 58 km², Čadca 57 km², Oščadnica 58 km², Skalité 33 km², Rajcza 131 km² i Milówka 98 km²), co oznacza, że zwiększamy zapobieganie klęskom żywiołowym na tak dużym obszarze tuż przy granicy PL- SK.

– Działania edukacyjno-promocyjne w szkołach podstawowych

- Działanie 3.1 Szkolenie w szkołach podstawowych

ZESTAWIENIE PROJEKTÓW W 2024 ROKU

Lp	Rodzaj zadania	Wartość zadania	Dofinansowanie	Wkład własny (wszystkie koszty)	2024
1	Pozytywnie połączeni naturą (budowa ogrodu przy Gminnym Centrum Międzypokoleniowym)	249 940,00 zł	181 700,00 zł	358 844,77 zł	Projekt zrealizowany
2	Dostępna przestrzeń publiczna (PFRON)	727 400,50 zł	538 074,50 zł	189 326,00 zł	Projekt w trakcie realizacji
3	Z seniorami zawsze aktywnie, kluby seniora w Gminie Rajcza	839 980,00 zł	797 981,00 zł	41 999,00 zł	Projekt w trakcie realizacji
4	Akceptacja włączająca SP Rycerka Górna (EFS)	220 066,25 zł	209 062,93 zł	11 003,32 zł	Projekt w trakcie realizacji
5	Dzieciaki na START czyli edukacja włączająca SP Rajcza (EFS)	401 131,25 zł	381 074,68 zł	20 056,57 zł	Projekt w trakcie realizacji
6	Przedszkolaki Z GMINY Rajcza - zdolni odkrywcy (EFS)	798 501,25 zł	718 651,12 zł	79 850,13 zł	Projekt w trakcie realizacji
7	Przedszkolaki z powerem przedszkole Rajcza (EFS)	692 018,75 zł	622 816,87 zł	69 201,88 zł	Projekt w trakcie realizacji
8	Cyberbezpieczny Samorząd	614 634,20 zł	614 634,20 zł	0,00 zł	Projekt w trakcie realizacji
9	Doskonalenie współpracy w zakresie Zarządzania Kryzysowego Polskich i Słowackich Służb	500 816,00 zł	400 652,80 zł	100 163,20 zł	Projekt w trakcie realizacji

10	Rozbudowa infrastruktury rowerowej Gminy Rajcza - odcinek Janoty-Ośrodek Brzeszcze	2 479 006,19 zł	2 003 615,01 zł	475 391,18 zł	Projekt w trakcie realizacji
11	Budowa wodociągu w Gminie Rajcza	5 382 070,00 zł	5 382 070,00 zł	0,00 zł	Projekt w trakcie realizacji
12	Rozbudowa Kanalizacji w Gminie Rajcza	900 000,00 zł	900 000,00 zł		Projekt w trakcie realizacji
13	Budowa i modernizacja chdników wzdłuż dróg powiatowych w gminie Rajcza	10 629 856,61 zł	7505000 BGK + 1500000 Starostwo	1 624 856,61 zł	Projekt w trakcie realizacji
14	Budowa i modernizacja infrastruktury drogowej w gminie Rajcza (Polski Ład edycja 8 / 6299)	6 910 307,00 zł	6 256 332,00 zł	653 975,00 zł	Projekt w trakcie realizacji
15	Budowa i modernizacja infrastruktury drogowej w ramach 8 edycji - poprawa jakości dróg /6325/	4 131 470,00 zł	3 860 210,00 zł	271 260,00 zł	Projekt w trakcie realizacji
16	Oświetlenie przestrzeni publicznej (Polski Ład edycha 8) 6325	398 712,00 zł	398 712,00 zł	60 000,00 zł	Projekt w trakcie realizacji
17	Budowa GCM w Rajczy (Polski Ład 8) 6325	1 036 664,00 zł	678 032,00 zł	358 632,00 zł	Projekt w trakcie realizacji
18	Prace konstruktorskie i roboty bydowlane przy zabytkach RPOZ 1	1 049 191,00 zł	974 870,00 zł	54 426,00 zł	Projekt w trakcie realizacji
19	Prace konserwatorskie i roboty budowlane przy zabytkach RPOZ etap 2	526 274,00 zł	499 000,00 zł	27 274,00 zł	Projekt w trakcie realizacji
20	Centrum Europejskiej Kultury Góralskiej (Interreg)	1 906 490,00 zł	1 525 192,20 zł	401 298,05 zł	Projekt w trakcie realizacji
21	Rajcza-Skalite smart villages (Interreg)	3 455 817,44 zł	2 764 653,95 zł	711 163,49 zł	Rezygnacja z zawarcia umowy
22	Cesta Soli (Interreg)	675 215,19 €	540 172,15 €	135 043,04 €	Złożony wniosek o dofinansowanie
23	Śladami Lokalnej Architektury Drewnianej (Interreg)	58 675,29 zł	469 402,32 zł	11 735,58 zł	Złożony wniosek o dofinansowanie

24	Horyzonty bez granic: W poszukiwaniu kultury i wrażeń (Interreg)	350 000,00 zł	280 000,00 zł	70 000,00 zł	Złożony wniosek o dofinansowanie
25	Ochrona klimatu z użyciem nowych technologii (Interreg)	154 488,00 €	123 590,40 €	30 897,60 €	Złożony wniosek o dofinansowanie
26	StawiaMY na rozwój!	1 704 796,24 zł	1 534 316,61 zł	170 479,63	Złożony wniosek o dofinansowanie

8. WSPÓŁPRACA ZAGRANICZNA I KRAJOWA

Gmina Rajcza od lat współpracuje z kilkoma samorządami z Polski oraz z zagranicy. Gminy polskie, z którymi współpracujemy to: Łobez, Miasteczko Śląskie, Łęki Szlacheckie, Rozprza, Moszczenica. Stosunki między gminami są bardzo dobre. Samorządowcy z zaprzyjaźnionych gmin regularnie uczestniczą w wydarzeniach organizowanych przez Gminę Rajcza, natomiast my staramy się zrewanżować i angażować w podobnym stopniu. Kolejna grupa zaprzyjaźnionych samorządów to partnerzy zagraniczni. Należą do nich, takie gminy jak: Oščadnica, Skalite, Źylina, Nova Bystrica (Słowacja), Dolna Łomna, Košařiska (Czechy) oraz Gmina Lambrugo (Włochy). Z samorządami słowackimi w dużej mierze staramy się realizować różnego rodzaju projekty dofinansowane ze środków Unii Europejskiej, głównie dotyczące współpracy transgranicznej.

Gmina Rajcza jest członkiem Związku Międzygminnego ds. Ekologii w Źywcu, który prowadzi inwestycje w imieniu gmin Źywiecczyny. Od 2011 roku na terenie Gminy Rajcza budowana była kanalizacja. W związku z realizacją projektu Gmina do roku 2032 zobowiązana jest do opłacania składek do Związku na pokrycie realizacji powyższych inwestycji.

Gmina Rajcza należy również do Lokalnej Grupy Działania LGD Źywiecki Raj oraz Euroregionu Beskidy. Dzięki współpracy z organizacjami mieszkańcy gminy Rajcza oraz instytucje mają możliwość pozyskania środków finansowych niezbędnych do realizowania swoich celów i planów.

Gmina w dalszym ciągu współpracuje z organizacją OTOZ Animals Inspektorat Bielsko – Źywiecki, która działa zgodnie z ustawą o ochronie zwierząt oraz Ustawą o działalności organizacji pożytku publicznego i wolontariacie. Działania organizacji polegają na interwencjach w sprawach niehumanitarnego traktowania zwierząt. Ich głównym celem jest odmienienie losu źle traktowanych zwierząt. Dzięki współpracy z organizacją odłowione zwierzęta zostały zabezpieczone oraz znalazły swoje nowe domy.

9. WSPÓŁPRACA Z ORGANIZACJAMI POZARZĄDOWYMI

Analogicznie do poprzednich lat, w 2024 roku współpraca miała charakter finansowy i pozafinansowy. Odbывała się w oparciu o podstawowe zasady: pomocniczości, suwerenności, partnerstwa, efektywności, uczciwej konkurencji i jawności.

Współpraca finansowa polegała na dofinansowaniu zadań publicznych realizowanych przez organizacje pozarządowe.

Współpraca pozafinansowa Gminy z Organizacjami polegała na:

- a) wzajemnym informowaniu się o planowanych kierunkach działalności i współdziałaniu w celu podejmowania wspólnych przedsięwzięć,
- b) konsultowaniu z Organizacjami, odpowiednio do zakresu ich działania, projektów aktów prawa miejscowego, w szczególności poprzez udostępnianie projektów uchwał w dziedzinach dotyczących działalności statutowej tych Organizacji w celu uzyskania ich opinii,
- c) organizowaniu i uczestniczeniu wzajemnie w spotkaniach, szkoleniach, konferencjach, konsultacjach i innych działaniach o tematyce trzeciego sektora,
- d) promowaniu działalności organizacji w obszarze zadań publicznych, projektów realizowanych na rzecz mieszkańców oraz wspieraniu „Kampanii 1%” na rzecz gminnych organizacji pożytku publicznego.

Ponadto, w ramach współpracy pozafinansowej organizacje pozarządowe mogły skorzystać z pomocy merytorycznej pracowników Referatu Urzędu Gminy Rajcza. Nieodpłatnie zostały również udostępnione organizacjom pozarządowym obiekty sportowe oraz środki transportu należące do zasobów Gminy Rajcza. Współpraca finansowa z organizacjami pozarządowymi w 2024 roku realizowana była w drodze otwartego konkursu ofert na realizację zadań publicznych ogłoszonego przez Wójta Gminy, w trybie art. 19a ustawy – w trybie małych zleceń oraz w formie regrantingu. Informacje dotyczące współpracy z organizacjami pozarządowymi są dostępne na stronie internetowej www.rajcza.pl oraz www.bip.ugrajcza.rekord.com.pl.

TRYB KONKURSOWY

W dniu 31 stycznia 2024 r. zarządzeniem Wójta Gminy Rajcza nr RP.0050.646.2024 ogłoszony został konkurs ofert na realizację zadań publicznych w 2024 roku. W dniu 31 stycznia 2024 r. ogłoszono nabór do komisji konkursowej ws. opiniowania ofert. We wskazanym terminie nie zgłosiły się żadne organizacje do podjęcia działań w pracach komisji konkursowej, w zakresie opiniowania ofert.

Kolejnym etapem było powołanie komisji konkursowej w celu opiniowania złożonych ofert w ramach otwartego konkursu ofert na realizację zadań publicznych zarządzeniem nr RP.0050.650.2024 z dnia 19 lutego 2024 r. Przed podjęciem przez Wójta Gminy Rajcza decyzji o dofinansowaniu realizacji zadań publicznych, oferty zostały zaopiniowane przez Komisję Konkursową.

Organizację zadań publicznych na 2024 roku dofinansowano podmiotom ekonomii

społecznej w ramach otwartego konkursu ofert na realizację zadań publicznych w Gminie Rajcza w roku 2024 ogłoszonego Zarządzeniem nr RP.0050.646.2024, w następujących obszarach:

1. krzewienie kultury fizycznej wśród młodzieży

- wysokość środków finansowych planowanych na realizację zadań z tego zakresu wynosiła: **35.000 zł.**
Liczba złożonych ofert: 7
Liczba podpisanych umów: 5
łączna kwota dotacji: 33.000,00 zł.

2. pielęgnowanie tradycji i kultury regionu:

- Wysokość środków finansowych planowanych na realizację zadań z tego zakresu wynosiła: **21.500 zł.**
Liczba złożonych ofert: 4,
Liczba podpisanych umów: 4,
łączna kwota dotacji: 18.280,00 zł.
- Wysokość środków finansowych przyznanych w formie regrantingu wynosiła **3.500 zł.**
Liczba złożonych ofert: 1,
Liczba podpisanych umów: 1,
łączna kwota dotacji: 3.500 zł.

Wykaz podmiotów, które w roku 2024 otrzymały dofinansowanie na realizację zadań, których dotyczyły konkursy:

Zestawienie zadań z zakresu krzewienia kultury fizycznej wśród młodzieży:

NR	NAZWA OFERENTA	TYTUŁ ZADANIA PUBLICZNEGO	Kwota wnioskowana	Kwota przyznana	UWAGI
1.	Stowarzyszenie Sólkiczora	Rajd Trzech Prezydentów – V edycja	4.000,00 zł	3.700,00 zł	Zadanie niezrealizowane – zwrot środków
2.	Klub „Arawashi”	Karate Rajcza	4.300,00 zł	2.500,00 zł	Zadanie zrealizowane
3.	Ludowy Klub Sportowy „SOŁA” Rajcza	Krzewienie kultury fizycznej i sportu wśród dzieci	25.000,00 zł	20.000,00 zł	Zadanie zrealizowane
4.	Stowarzyszenie Miłośników Piłki Siatkowej	Seniorzy na basenie	2.100,00 zł	1.500,00 zł	Zadanie zrealizowane
5.	Stowarzyszenie Wspólnie od Nowa w Soli	Dzień Rodziny na Sportowa Nutę	9.565,00 zł	5.300,00 zł	Zadanie zrealizowane

6.	Fundacja Górom	Udział uczniów z gminy Rajcza w zawodach Young Trail – Bieg Górski dla dzieci i młodzieży	5.700,00 zł	0 zł	Oferta zaopiniowana negatywnie
7.	Stowarzyszenie Miłośników Zespołu Pieśni i Tańca „Ziemia Rajczańska”	Krzewienie kultury fizycznej wśród młodzieży w kontekście tożsamości z regionem i kulturą	26.000,00 zł	0 zł	Oferta zaopiniowana negatywnie
SUMA			76.665,00 zł	33.000,00 zł	

Zestawienie zadań publicznych z zakresu pielęgnacji tradycji i kultury regionu:

NR	NAZWA OFERENTA	TYTUŁ ZADANIA PUBLICZNEGO	Kwota wnioskowana	Kwota przyznana	UWAGI
1.	Stowarzyszenie Wspólnie od Nowa w Soli	Tradycyjne Solańskie Dożynki	6.416,00 zł	4.500,00 zł	Zadanie zrealizowane
2.	Koło Gospodyń Wiejskich w Soli – Kiczorze	Kiczorzańskie święto plonów – wspólne biesiadowanie	3.400,00 zł	3.400,00 zł	Zadanie zrealizowane
3.	Stowarzyszenie Miłośników Zespołu Pieśni i Tańca „Ziemia Rajczańska”	Warsztaty gry na instrumentach ludowych przy Zespole Ziemia Rajczańska	6.880,00 zł	6.880,00 zł	Zadanie zrealizowane
3.	Stowarzyszenie „Sólkiczora”	Piknik Rodzinny „Jesteśmy Jednością”	4.000,00 zł	3.500,00 zł	Zadanie zrealizowane
Regranting					
1.	Żywiecka Fundacja Rozwoju	Działaj Lokalnie XII	3.500,00 zł	3.500,00 zł	Zadanie zrealizowane
SUMA			24.196,00 zł	21.780,00 zł	

Po przeprowadzonym konkursie ofert na realizację zadań publicznych pozostały wolne środki finansowe na zadania:

1. krzewienie kultury fizycznej wśród młodzieży
w wysokości: 2.000,00 zł
2. pielęgnacja tradycji i kultury regionu:
w wysokości: 3.220,00 zł

TRYB POZAKONKURSOWY

Uproszczone oferty na realizację zadań publicznych w 2024 roku złożyły cztery organizacje pozarządowe. Oferty spełniły łącznie następujące warunki: wysokość dofinansowania nie przekroczyła kwoty 10.000 zł, a realizację zadania publicznego zaplanowano w okresie nie przekraczającym 90 dni. Jedna ze złożonych ofert została odrzucona z uwagi na brak środków finansowych przypisanych do zadania w budżecie Gminy Rajcza. Zakwalifikowane oferty zamieszczono na okres 7 dni w Biuletynie Informacji Publicznej, na stronie www.rajcza.pl oraz na tablicy ogłoszeń Urzędu Gminy Rajcza. W trakcie trwania konsultacji nie zgłoszono żadnych uwag. Umowy zostały niezwłocznie podpisane.

Zestawienie zadań publicznych w ramach trybu „Małego Grantu”

NR	NAZWA OFERENTA	TYTUŁ ZADANIA PUBLICZNEGO	Kwota wnioskowana	Kwota przyznana	UWAGI
1.	Stowarzyszenie Miłośników „SZKOŁA DZIECIOM” przy Szkole Podstawowej w Rycerze Górnej	Zajęcia wyjazdowe w celu promocji kultury i tradycji regionu	500,00 zł	500,00 zł	Zadanie zrealizowane
2.	Stowarzyszenie Miłośników Zespół Pieśni i Tańca „Ziemia Rajczańska”	Jubileuszowe spotkanie obecnych i byłych członków oraz miłośników ZPIT Ziemia Rajczańska z okazji 25 lat działalności	3.200,00 zł	2.720,00 zł	Zadanie zrealizowane
3.	Klub „Arawashi”	Sportowa integracja młodzieży Polski i Słowacji	1.200,00 zł	1.200,00 zł	Zadanie zrealizowane
4.	Koło Gospodyń Wiejskich w Rycerze Górnej	Przeprowadzenie 4 cykli warsztatów; 2 cykle warsztaty bibułkarskie oraz 2 cykle warsztaty pieczenie i dekorowania pierników, zakończone otwartą biesiadą	700,00 zł	0,00 zł	Odmowa udzielenia dotacji – brak środków w budżecie
SUMA			5.600,00 zł	4.420,00 zł	

Sprawozdania z realizacji wykonanych zadań publicznych przedłożone przez organizacje pozarządowe zostały złożone do Urzędu Gminy w Rajczy w terminie, poza jednym Stowarzyszeniem „Wspólnie od Nowa w Soli”. Wszystkie organizacje pozarządowe zostały rozliczone.

Ocenę realizacji rocznego „Programu współpracy Gminy Rajcza z organizacjami pozarządowymi oraz innymi podmiotami prowadzącymi działalność pożytku publicznego na rok 2024” wykonano na podstawie mierników efektywności zawartych w §11 ww. Programu

Poniżej w tabeli przedstawiono następujące wartości.

Nazwa miernika	Rezultat
1) liczba Organizacji z którymi zawarto umowę na realizację zadań publicznych,	9 organizacji
2) liczba umów zawartych na realizację zadań publicznych,	13 umów
3) liczba zadań, których realizację zlecono organizacjom pozarządowym,	13 zadań publicznych
4) wysokość środków finansowych przeznaczonych z budżetu Gminy na realizację zadań publicznych,	60.000,00 zł
5) łączna wysokości środków finansowych zaangażowanych przez Organizacje w realizację zadań publicznych.	59.200,00 zł

Podsumowując, w 2024 roku ze wsparcia finansowego, jak i niefinansowanego skorzystało 9 organizacji pozarządowych. Podpisano 13 umów z organizacjami pozarządowymi na łączną kwotę dotacji w wysokości 59.200,00 zł. Zwrócono do budżetu gminy środki pieniężne w wysokości 800,00 zł.

10. POZOSTAŁE ASPEKTY DZIAŁALNOŚCI GMINY

10.1. OŚWIATA I WYCHOWANIE

Gmina Rajcza – jako jednostka samorządu terytorialnego w roku szkolnym 2023/2024 była organem prowadzącym dla 3 publicznych przedszkoli, 5 publicznych szkół podstawowych, w tym dwoje z oddziałami przedszkolnymi – jednostek budżetowych samorządu terytorialnego podlegających odrębnym przepisom regulującym zasady gospodarki finansowej. W Gminie Rajcza funkcjonowało również niepubliczne przedszkole oraz niepubliczna szkoła podstawowa. Środki niezbędne na realizację zadań oświatowych, w tym na wynagrodzenia nauczycieli oraz utrzymanie szkół i placówek oświatowych, zagwarantowane są w dochodach jednostki samorządu terytorialnego, w których głównym źródłem finansowania zadań oświatowych jest część oświatowa subwencji ogólnej oraz dotacje celowe przyznawane z budżetu państwa na realizację ściśle określonych zadań.

I. Przedszkola

Gmina Rajcza jest organem prowadzącym dla trzech publicznych przedszkoli tj. Przedszkole Publiczne w Rajczy, Przedszkole w Soli i Przedszkole w Zwardoniu oraz dwóch oddziałów przedszkolnych w szkołach podstawowych tj. w Szkole Podstawowej w Rycerze Dolnej oraz w Szkole Podstawowej w Rycerze Górnej. Wychowaniem przedszkolnym objętych było 220 dzieci w 12 oddziałach przedszkolnych. Wychowaniem przedszkolnym objęte były dzieci w wieku od 3 do 6 lat, a w szczególnie uzasadnionych przypadkach dzieci, które ukończyły

2,5 roku. Obowiązek rocznego przygotowania przedszkolnego realizują dzieci 6 - letnie. Dzieciom, które mają orzeczenie o potrzebie kształcenia specjalnego można odroczyć obowiązek szkolny, jednak nie dłużej niż do końca roku szkolnego w tym roku kalendarzowym, w którym dziecko kończy 9 lat.

1. Liczba dzieci i oddziałów przedszkolnych w przedszkolach i szkołach podstawowych prowadzonych przez Gminę Rajcza w roku szkolnym 2023/2024 według stanu na 30 września 2023 r.

Lp.	Placówka	Liczba oddziałów	Liczba dzieci w przedszkolu	W TYM: liczba dzieci w poszczególnych grupach przedszkolnych łącznie			
				3 latki	4 latki	5 latki	6 latki
1	Przedszkole Publiczne w Rajczy	6	124	32	38	24	30
2	Przedszkole w Soli	2	34	11	7	6	10
3	Przedszkole w Zwardoniu	2	25	4	6	6	9
4	Punkt Przedszkolny przy Szkole Podstawowej w Rycerze Dolnej	1	14	4	8	2	-
5	Punkt Przedszkolny przy Szkole Podstawowej w Rycerze Górnej	1	23	9	5	9	-
Łącznie:		12	220	60	64	47	49

II. Szkoły podstawowe

Gmina Rajcza jest organem prowadzącym dla 5 szkół podstawowych. Do szkół tych uczęszczało 648 uczniów, uczących się w 49 oddziałach.

2. Liczba uczniów i oddziałów w szkołach podstawowych prowadzonych przez Gminę Rajcza w roku szkolnym 2023/2024 według stanu na 30 września 2023 r.

Lp.	Placówka	Liczba oddziałów	Liczba uczniów	Liczba dzieci w oddziałach na poszczególnych poziomach								
				0	I	II	III	IV	V	VI	VII	VIII
1	Szkoła Podstawowa nr 1 im. Ks. Józefa Tischnera w Rajczy	15	270	-	37	49	36	24	38	36	37	13
2	Szkoła Podstawowa im. Karola Wojtyły w Rycerce Górnej	9	135	12	15	11	19	19	11	18	19	11
3	Szkoła Podstawowa im. Króla Jana III Sobieskiego w Rycerce Dolnej	9	98	15	7	10	9	9	11	13	16	8
4	Szkoła Podstawowa im. Tadeusza Kościuszki w Soli	8	93	-	14	12	11	9	8	14	13	12
5	Szkoła Podstawowa im. Królowej Jadwigi w Zwardoniu	8	52	-	8	5	6	4	9	6	8	6
Łącznie:		49	648	27	81	87	81	65	77	87	93	50

III. Uczniowie o specjalnych potrzebach edukacyjnych w placówkach w roku szkolnym 2023/2024

W roku szkolnym 2023/2024 do publicznych przedszkoli i szkół w Gminie Rajcza uczęszczały dzieci o specjalnych potrzebach edukacyjnych, którym zgodnie z obowiązującymi przepisami prawa należy stworzyć właściwe warunki do nauki i wychowania. Uczeń ze specjalnymi potrzebami edukacyjnymi to zarówno ten, który posiada orzeczenie o potrzebie kształcenia specjalnego z uwagi na konkretną niepełnosprawność, opinię o wczesnym wspomaganiu rozwoju, a także taki który ma trudności w realizowaniu wymagań programowych ze względu na funkcjonowanie poznawczo-percepcyjne (m.in. dysleksja, dysortografia, dyskalkulia), zdrowotne, ograniczenia środowiskowe (dzieci uchodźców, dzieci z rodzin niewydolnych wychowawczo), jak również uczeń uzdolniony.

Poniżej w tabeli przedstawiono zestawienie zbiorcze liczby dzieci o specjalnych potrzebach edukacyjnych w poszczególnych placówkach wskazując rodzaj niepełnosprawności zgodnie z zapisem zawartym w orzeczeniu o potrzebie kształcenia specjalnego wydanym przez poradnię psychologiczno- pedagogiczną.

2. Uczniowie o specjalnych potrzebach edukacyjnych w placówkach w roku szkolnym 2023/2024 według stanu na 30 września 2023 r.

Placówka	Liczba dzieci o specjalnych potrzebach edukacyjnych posiadających orzeczenia o potrzebie kształcenia specjalnego	Liczba dzieci o specjalnych potrzebach edukacyjnych posiadających opinię o potrzebie wczesnego wspomagania rozwoju	Rodzaj niepełnosprawności
Przedszkole Publiczne w Rajczy	19	36	Niepełnosprawność ruchowa z afazją 17, autyzm w tym zespół Aspergera 2
Przedszkole w Soli	7	-	Niestyszący 1, słabosłyszący 1, niepełnosprawność ruchowa z afazją 5
Szkoła Podstawowa nr 1 im. Ks. Józefa Tischnera w Rajczy	25	-	Słabosłyszący 6, słabowidzący 1, niepełnosprawność sprzężona 5, niepełnosprawność ruchowa z afazją 7, autyzm w tym zespół Aspergera 3, niepełnosprawność intelektualna w stopniu lekkim 3
Szkoła Podstawowa im. Karola Wojtyły w Rycerze Górnej	12	-	Niepełnosprawność intelektualna w stopniu lekkim 2, zagrożenie niedostosowaniem społecznym 1, niepełnosprawność ruchowa z afazją 3, słabowidzący 2, niepełnosprawność sprzężona 3, autyzm w tym zespół Aspergera 1
Szkoła Podstawowa im. Króla Jana III Sobieskiego w Rycerze Dolnej	1	-	Autyzm w tym zespół Aspergera 1
Szkoła Podstawowa im. Tadeusza Kościuszki w Soli	1	-	Słabowidzący 1
Szkoła Podstawowa im. Królowej Jadwigi w Zwardoniu	2	-	Niepełnosprawność ruchowa w tym z afazją 1, niepełnosprawność sprzężona 1
Łącznie:	67	36	-

Finansowanie zadań oświatowych.

Wójt Gminy Rajcza sprawuje nadzór nad działalnością szkół lub placówek w zakresie gospodarki finansowej i administracyjnej. Jednym z istotniejszych czynników warunkujących odpowiedni poziom jakości edukacji jest wielkość nakładów. Należy zaznaczyć, że zbyt niska w stosunku do zakresu zadań oświatowych subwencja pociąga za sobą konieczność dofinansowania zadań oświatowych przez samorząd, niejednokrotnie kosztem rezygnacji z realizacji innych zadań publicznych. Zagadnienia przedstawione w informacji o stanie realizacji zadań oświatowych za rok szkolny 2023/2024 są na bieżąco monitorowane przez Wójta Gminy Rajcza. Systematycznie prowadzone są analizy wydatków w celu poszukiwania optymalnych rozwiązań przy równoczesnym dbaniu o wysokie efekty edukacyjne. Wydatki oświatowe niewspółmiernie rosną wobec przekazywanej przez Ministerstwo Edukacji i Nauki subwencji oświatowej. Dużym wyzwaniem są zmiany oświatowe, w szczególności te, które nakładają dodatkowe obowiązki na pracowników oświaty związane z organizacją pracy dla uczniów o specjalnych potrzebach edukacyjnych, dowozem uczniów niepełnosprawnych, adaptacją nowych miejsc dla dzieci przedszkolnych oraz szkolnych, jak również ich dofinansowaniem.

W roku szkolnym 2023/2024 Gmina Rajcza na prowadzenie własnych szkół i przedszkoli wydatkowała kwotę 22.923.170,98 zł, w tym między innymi na:

- wynagrodzenia wraz z pochodnymi dla nauczycieli i pracowników obsługi – 15.179.203,27 zł (kwota zawiera również nagrody specjalne KEiN w wysokości – 136.125.00 zł.),
- remonty – 96.938,98 zł,
- realizację zadań wymagających stosowania specjalnej organizacji nauki – 2.792.489,48 zł,
- realizacja zadań dot. wczesnego wspomagania rozwoju – 211.469,29 zł,
- wydatki na oddziały przedszkolne oraz punkty przedszkolne – 3.458.167,86 zł.

W ramach rządowego programu Poznaj Polskę Szkoła Podstawowa w Soli pozyskała środki finansowe w wysokości 5.410,00 zł.

Szkoła Podstawowa w Rycerze Górnej, przystąpiła do rządowego programu „Aktywna tablica”, w ramach którego otrzymała dofinansowanie w wysokości 35.000,00 zł przy wkładzie własnym 8.750,00 zł. Szkoła Podstawowa w Rycerze Górnej przystąpiła również do konkursu pn. „Zielona pracownia 2024”, w ramach którego otrzymała z WFOŚiGW środki w wysokości 48.000,00 zł., przy wkładzie własnym w wysokości 12.772,00 zł pochodzącym z nagrody przyznanej laureatowi konkursu „Zielona Pracownia Projekt 2024”. W roku szkolnym 2023/2024 szkoła wykorzystwała na remont sali lekcyjnej przeznaczonej na utworzenie pracowni kwotę 12.772,00 zł., z czego zostały zakupione m.in. panele podłogowe, świetlówki, fototapeta, farby oraz żaluzje.

IV. Wydatki remontowe w roku szkolnym 2023/2024.

Szkoła Podstawowa Nr 1 w Rajczy:

- | | |
|--|-----------------|
| 1. Wymiana bojlera wraz z materiałami | – 5 596,50 zł, |
| 2. Naprawa uszkodzonego palnika w piecu c.o. o mocy 200 kW | – 2 091,00 zł, |
| 3. Naprawa obieraczki – systemu wewnętrznego | – 1 537,50 zł, |
| 4. Remont komina (skucie odpadającego tynku) oraz naprawa i czyszczenie rynien | – 3 800,00 zł, |
| 5. Remont posadzki w dwóch salach lekcyjnych | – 38 000,00 zł, |

Szkoła Podstawowa w Rycerce Dolnej:

- | | |
|---|----------------|
| 1. Naprawa systemu alarmowego | – 1500, 00 zł, |
| 2. Naprawa pokrycia dachowego, pomalowanie ścian, ocieplenie stropu | – 9500,00 zł, |
| 3. Wymiana włazu i poprawa pokrycia dachowego | – 4500,00 zł, |

Szkoła Podstawowa w Soli

- | | |
|--|----------------|
| 1. Poprawki obróbek blacharskich (naprawa metalowej obudowy dachu o długości 30 m, naprawa rynien i haków) | – 2 000,00 zł, |
| 2. Remont pracowni komputerowej – wymiana korytek oraz gniazdek internetowych na nowe wraz z okablowaniem | – 3 000,00 zł, |

Szkoła Podstawowa w Zwardoniu:

- | | |
|---|----------------|
| 1. Naprawa rynien, rury spustowej o łącznej długości 17 m, wymiana płotki przeciwniegiowego 7 m | – 3 500,00 zł, |
| 2. Remont ścianki gipsowej na sali gimnastycznej | – 1 000.00 zł, |
| 3. Wymiana ogrzewacza i remont grzejnika | – 1 230,00 zł, |

Przedszkole w Rajczy:

- | | |
|--|----------------|
| 1. Remont podkowy w piecu kuchennym, wymiana przyłączy przy bojlerze, syfonu, baterii, spłuczki, udrożnienie odpływu oraz naprawę dopływu wody do zmywarki | – 3 000,00 zł, |
|--|----------------|

Przedszkole w Soli:

- | | |
|---------------------------|----------------|
| 1. Wymiana pompy w studni | – 1 300,00 zł. |
|---------------------------|----------------|

Żłobek Gminny Maluszek w Rajczy

Podstawowym celem działania żłobka jest wspomaganie rodziny w wychowaniu dzieci do lat 3 oraz realizowanie funkcji opiekuńczej, wychowawczej i edukacyjnej z uwzględnieniem wieku i rozwoju psychofizycznego dziecka. Do żłobka mogą uczęszczać dzieci w wieku

od ukończenia 20 tygodnia życia do ukończenia roku szkolnego, w którym dziecko skończy 3 lata.

W roku 2024 opieką żłobkową objętych było 41 dzieci, w tym 24 chłopców i 17 dziewczynek. Dzieci zostały podzielone na dwie grupy według zbliżonego wieku i rozwoju psychoruchowego. Maluszki korzystały z trzech posiłków dziennie przygotowywanych i dostarczanych przez firmę cateringową z Rajczy.

W żłobku w 2024 r. do 31 marca 2024 r. zatrudnionych było 7 osób co przekładało się na 6,25 etatów na stanowiskach: dyrektor, 3 opiekunki, 2 pomoce do dzieci/sprzątaczką i księgowa na 1/4 etatu. Ze względu na wzrost liczby dzieci od 1 kwietnia 2024 r. została zatrudniona dodatkowo jedna opiekunka, w związku z tym zatrudnionych było 8 osób co przekładało się na 7,25 etatów. Żłobek Gminny Maluszek w Rajczy czynny był od poniedziałku do piątku w godzinach 6:00 – 17:00 z wyjątkiem dni ustawowo wolnych od pracy i dwutygodniowej przerwy wakacyjnej w miesiącu lipcu.

10.2. OCHRONA ŚRODOWISKA

Informacja dotycząca dokumentów strategicznych, które Gmina ma posiada lub ma obowiązek posiadać:

1. W maju b.r. zlecamy aktualizację „Planu Gospodarki Niskoemisyjnej dla Gminy Rajcza” wprowadzonego uchwałą Rady Gminy Rajcza XIV/78/2015 z dnia 28 października 2015 roku - dokument aktualny jednak, nie obejmujący wprowadzonej w kwietniu 2017 r. przez Sejmik Województwa Śląskiego tzw. „Uchwały antysmogowej” V/36/1/2017 z dnia 7 kwietnia 2017 r. „(...) wprowadzającej na obszarze województwa śląskiego ograniczeń w zakresie eksploatacji instalacji, w których następuje spalanie paliw”. Opracowanie dokumentu zostanie zlecone Firmie EKO-TEAM KONSULTING, ul. Spokojna 3, 43-330 Hecznarowice.
2. „Programu usuwania wyrobów zawierających azbest z terenu Gminy Rajcza do roku 2032” – program przyjęty uchwałą Rady Gminy Rajcza Nr IV/37/2015 z dnia 13 lutego 2015 roku. W skład programu wchodzi tzw. „Baza azbestowa” na bieżąco aktualizowana przez pracownika Urzędu. Zarówno „Program jak i baza azbestowa” muszą być aktualne, ponieważ wymagane są do pozyskiwania środków z WFOŚiGW w Katowicach na utylizację eternitu.

Dokumenty strategiczne, które każda Gmina ma obowiązek posiadać w dużej mierze służą i stanowią podstawę do aplikowania o środki zewnętrzne np. z WFOŚiGW lub środki unijne na realizację zadań ujętych w w/w dokumentach.

Program opieki nad zwierzętami bezdomnymi

Zgodnie z art. 11a ust. 1 ustawy z dnia 21 sierpnia 1997 r., o ochronie zwierząt Rada Gminy określa w drodze uchwały, corocznie do 31 marca, program opieki nad zwierzętami bezdomnymi oraz zapobiegania bezdomności Zwierząt. Przygotowanie projektu należy do wójta gminy, który najpóźniej do 1 lutego przekazuje taki projekt do zaopiniowania:

- 1) właściwemu powiatowemu lekarzowi weterynarii,
- 2) organizacjom społecznym, których statutowym celem działania jest ochrona zwierząt, działającym na obszarze gminy,
- 3) dzierżawcy lub zarządcy obwodów łowieckich, działających na obszarze gminy.

Instytucje te mają 21 dni na przesłanie swoich uwag o projekcie programu (jeżeli tego nie uczynią, oznacza to, że zgadzają się z zapisami projektu programu).

W programie muszą znaleźć się następujące elementy:

- zapewnienie bezdomnym zwierzętom miejsca w schronisku dla zwierząt,
- opiekę nad wolno żyjącymi kotami, w tym ich dokarmianie,
- odławianie bezdomnych zwierząt,
- obowiązkową sterylizację albo kastrację zwierząt w schroniskach dla zwierząt,

Gmina Rajcza w drodze uchwały Nr LXXIX/523/2024 w dniu 28 marca 2024 r. przyjęła „Program opieki nad zwierzętami bezdomnymi oraz zapobiegania bezdomności zwierząt na terenie Gminy Rajcza w 2024 r.” Na realizację tego programu w zabezpieczono w budżecie gminy środki finansowe w wysokości 31 000,00 zł.

Realizacja programu opieki nad zwierzętami bezdomnymi w 2024 roku wyniosła 64 314,24 zł

Dzięki współpracy z wolontariuszami OTOZ Animals oddział Bielsko-Żywiecki działającymi na terenie naszej Gminy udało się znaleźć w 2024 roku 11 nowych właścicieli bezdomnym psom oraz kilku wolnożyjącym kotom. Przekazanie zwierząt nowym właścicielom poprzedzone było wykonaniem zabiegu sterylizacji lub kastracji zwierzęcia przekazywanego do adopcji. Dzięki regularnemu przekazywaniu karmy dla kotów kilku karmicielom kotów wolnożyjących działającym na terenie Gminy, jak również dzięki sfinansowaniu kilkunastu zabiegów sterylizacji i kastracji tych kotów liczymy na znaczną poprawę warunków życia tych zwierząt.

Szczegółowe koszty związane z realizacją programu w 2024 roku:

1. Zabiegi sterylizacji i kastracji zwierząt (w tym kotów wolnożyjących) zapewnienie całodobowej opieki związanej ze zdarzeniami drogowymi z udziałem zwierząt – 14 498,79 zł
2. Schronisko dla bezdomnych zwierząt „Azyl” w Cieszynie 24 848,00 zł (odebrany 1 pies)
3. Zakup karmy dla kotów wolnożyjących – 4 515,85 zł
4. Usługa odbioru i utylizacji padłych zwierząt z terenu Gminy Rajcza – 20 451,60 zł

łącznie 64 314,24 zł

Utylizacja eternitu

W 2024 r. dzięki dofinansowaniu wynoszącemu 100 % kosztów kwalifikowanych ze środków WFOŚiGW w Katowicach odebrano i zutylizowano eternit pochodzący z 43 budynków mieszkalnych położonych na terenie Gminy Rajcza w ilości 65,59 Mg, za łączną kwotę 33 293,48 zł. Odbiór spakowanego eternitu w worki typu big bagi, odbywał się w sierpniu i wrześniu 2024 roku, bezpośrednio z nieruchomości należących mieszkańców

Gminy Rajcza i realizowany przez firmę Radosław Rokosz, Firma Remontowo-Budowlana „RAGAR” os. Tysiąclecia 35/16, 31-610 Kraków.

Gospodarka odpadami

I. System gospodarowania odpadami komunalnymi na obszarze gminy Rajcza w roku 2024 funkcjonował w oparciu o następujące podstawy prawne:

- Ustawa z dnia 13 września 1996 r., o utrzymaniu czystości i porządku w gminach (Dz. U. z 2024 r. poz. 399 zm.);
- Uchwała Nr LVIII/372/2022 Rady Gminy Rajcza z dnia 21 października 2022 r., w sprawie wyboru metody ustalenia opłaty za gospodarowanie odpadami komunalnymi oraz ustalenia wysokości tej opłaty;
- Uchwała nr LXXIII/476/2023 Rady Gminy Rajcza z dnia 23 listopada 2023 r. w sprawie ustalenia ryczałtowej stawki opłaty za gospodarowanie odpadami komunalnymi odbieranymi za rok od domku letniskowego na nieruchomości albo innej innych nieruchomości wykorzystywanych na cele rekreacyjno-wypoczynkowe,
- Uchwała Nr LVIII/373/2022 Rady Gminy Rajcza z dnia 21 października 2022 r. w sprawie zwolnienia w części z opłaty za gospodarowanie odpadami komunalnymi właścicieli nieruchomości zabudowanych budynkami mieszkalnymi jednorodzinnymi posiadającymi kompostownik przydomowy;
- Uchwała Nr XX/126/2020 Rady Gminy Rajcza z dnia 30 kwietnia 2020 r. w sprawie określenia wzoru deklaracji o wysokości opłaty za gospodarowanie odpadami komunalnymi składanej przez właścicieli nieruchomości zamieszkałych i nieruchomości, na których znajdują się domki letniskowe lub innych nieruchomości wykorzystywane na cele rekreacyjno-wypoczynkowe oraz warunków i trybu składania deklaracji za pomocą środków komunikacji elektronicznej;
- Uchwała Nr XXXI/168/16 Rady Gminy Rajcza z dnia 2 grudnia 2016 r., w sprawie zmiany uchwały Rady Gminy Rajcza nr XXIX/156/16 z dnia 4 listopada 2016 r., w sprawie określenia terminu, częstotliwości i trybu uiszczania opłat za gospodarowanie odpadami komunalnymi;
- Uchwała Nr XXIX/156/16 Rady Gminy Rajcza z dnia 4 listopada 2016 r., w sprawie określenia terminu, częstotliwości i trybu uiszczania opłat za gospodarowanie odpadami komunalnymi;
- Uchwała Nr IX/60/2019 Rady Gminy Rajcza z dnia 26 czerwca 2019 r., w sprawie Regulaminu utrzymania czystości i porządku na terenie gminy Rajcza;
- Uchwała Nr LXIV/422/2023 Rady Gminy Rajcza z dnia 31 marca 2023 r. w sprawie zmiany Regulaminu utrzymania czystości i porządku w Gminie Rajcza;
- Uchwała Nr XXIV/155/2020 Rady Gminy Rajcza z dnia 6 lipca 2020 r., w sprawie określenia szczegółowego sposobu i zakresu świadczeń usług w zakresie odbierania odpadów komunalnych od właścicieli nieruchomości i zagospodarowania tych odpadów w zamian za uiszczoną przez właściciela nieruchomości opłatę za gospodarowanie odpadami komunalnymi;
- Uchwała Nr LXIV/423/2023 Rady Gminy Rajcza z dnia 31 marca 2023 r. w sprawie zmiany uchwały Nr XXIV/155/2020 Rady Gminy Rajcza z dnia 6 lipca 2020 r., w sprawie określenia szczegółowego sposobu i zakresu świadczeń usług w zakresie odbierania odpadów komunalnych od właścicieli nieruchomości i zagospodarowania tych

odpadów w zamian za uiszczona przez właściciela nieruchomości opłatę za gospodarowanie odpadami komunalnymi.

- II. Zgodnie z przepisami gminę obowiązuje zorganizowania odbioru i zagospodarowania odpadów komunalnych od właścicieli nieruchomości. Natomiast właściele nieruchomości są zobligowani do złożenia deklaracji o wysokości opłaty, z tytułu gospodarowania odpadami komunalnymi oraz do ponoszenia opłat na rzecz gminy, na terenie, której położone są ich nieruchomości. W przeprowadzonym postępowaniu przetargowym na *Odbiór i zagospodarowanie odpadów komunalnych*, nie zgłosił się żaden oferent, dlatego odbiór odpadów od właścicieli nieruchomości zamieszkałych oraz niezamieszkałych z terenu Gminy Rajcza w 2024 roku realizowany był przez Zakład Usług Komunalnych w Rajczy zlokalizowany w Rycerze Dolnej 96 A, gdzie również zlokalizowany jest Punkt Selektywnej Zbiórki Odpadów Komunalnych. PSZOK świadczył usługi od poniedziałku do piątku w godzinach od 7:00 do 15:00, gdzie właściele nieruchomości mogą również bezpłatnie oddać zebrane w sposób selektywny odpady takie jak: papier, szkło, tworzywa sztuczne, metal, opakowania wielomateriałowe, popiół i żużel oraz odpady wielkogabarytowe, w przypadku, gdy pozbycie się ich jest konieczne poza harmonogramem odbioru z nieruchomości.
- III. Liczba osób objętych systemem, czyli zgłoszonych w deklaracji o wysokości opłaty za gospodarowanie odpadami komunalnymi (stali mieszkańcy) wynosiła w roku 2024 7 260, co odpowiada 2549 złożonym deklaracjom o wysokości opłaty za gospodarowanie odpadami komunalnymi. Liczba deklaracji złożonych przez właścicieli nieruchomości, na której znajdują się domki letniskowe lub innej nieruchomości wykorzystywanej na cele rekreacyjno-wypoczynkowe wynosiła 776. Należy zaznaczyć, że liczba osób zamieszkujących teren gminy nie jest stała i każdego miesiąca ulega zmianie. Różnica pomiędzy ilością osób zameldowanych, a zgłoszonych w deklaracjach o wysokości opłaty za gospodarowanie odpadami komunalnymi wynika m.in. z migracji mieszkańców poza obszar Gminy w celach zarobkowych oraz edukacyjnych. Z tego względu na bieżąco są prowadzone działania mające na celu weryfikację danych zawartych w deklaracjach.

IV. Stawki opłat w roku 2024 wynosiły:

Lp.	Określenie nieruchomości	Odpady zbierane selektywnie (odpady segregowane)		Opłata podwyższona za brak segregacji
		Stawka z ulgą na kompostownik [zł. miesięcznie od jednego mieszkańca]	Stawka podstawowa [zł. miesięcznie od jednego mieszkańca]	Stawka podwyższona [zł. miesięcznie od jednego mieszkańca]
1	Nieruchomość zamieszkała	30,00	40,00	80,00
2	Nieruchomość, na której nie zamieszkują mieszkańcy a powstają odpady komunalne	Nie dotyczy	worek o pojemności 120 litrów -24,95 zł,	worek o pojemności 120 litrów - 49,90 zł
3	Nieruchomości, na których znajdują się domki letniskowe lub inne nieruchomości wykorzystywane na cele rekreacyjno-wypoczynkowe, wykorzystywane przez część roku	Nie dotyczy	Stawka ryczałtowa 224,97 zł	Stawka ryczałtowa 674,91 zł

V. Ilość odpadów komunalnych wytwarzanych i odebranych z terenu gminy w roku 2024:

Kod odpadów	Rodzaj odpadów	Masa odpadów komunalnych [Mg]
20 03 01	Niesegregowane (zmieszane) odpady komunalne	977,51
17 01 07	Zmieszane odpady z betonu, gruzu ceglanego, odpadowych materiałów ceramicznych i elementów wyposażenia	54,66
20 03 07	Odpady wielkogabarytowe	243,44

20 01 99	Inne niewymienione frakcje zbierane w sposób selektywny (popiół)	408,79
15 01 06	Zmieszane odpady opakowaniowe	403,37
15 01 07	Opakowania ze szkła	202,95
20 01 01	Papier i tektura	2,44
20 02 03	Inne odpady nieulegające biodegradacji	35,10
20 01 35/36	Zużyte urządzenia elektryczne i elektroniczne	10,98
20 02 01	Odpady ulegające biodegradacji	6,55
16 01 03	Zużyte opony	19,66
SUMA		2 365,45

Gminę Rajcza obowiązuje przestrzeganie poziomu recyklingu i przygotowania do ponownego użycia odpadów komunalnych. Za rok 2024 masa odpadów przygotowanych do ponownego użycia i poddanych recyklingowi z odpadów odebranych i zebranych z terenu gminy wyniosła 416,67 t co pozwoliło na osiągnięcie poziomu tylko 18,16 %. W przypadku nieosiągnięcia w danym roku wymaganego poziomu, Wojewódzki Inspektor Ochrony Środowiska nakłada na Urząd Gminy administracyjną karę pieniężną. Zgodnie z ustawą z dnia 13 września 1996 r. o utrzymaniu czystości i porządku w gminach, gminy były zobowiązane osiągnąć poziom przygotowania do ponownego użycia i recyklingu odpadów komunalnych w wysokości co najmniej 45% wagowo za rok 2024.

- VI. Koszty związane z odbieraniem, odzyskiem i unieszkodliwianiem odpadów komunalnych w okresie od 1 stycznia 2024 r. do 31 grudnia 2024 r. wyniosły 2 836 588,36 zł, natomiast całkowity koszt systemu gospodarowania odpadami komunalnymi w roku 2024 wyniósł 3 178 401,74 zł. Gmina wydatkuje środki własne, czyli z opłaty pobieranej w ramach złożonych deklaracji o wysokości opłaty za gospodarowanie odpadami komunalnymi.

Realizacja programu CZYSTE POWIETRZE

Na podstawie podpisanego porozumienia z Wojewódzkim Funduszem Ochrony Środowiska i Gospodarki Wodnej w Katowicach od Gmina Rajcza od 2020 roku prowadzi punkt Programu „Czyste Powietrze”. Na podstawie porozumienia z WFOŚiGW w Katowicach punkt konsultacyjny ma zapewnione finansowanie na prowadzenie i utrzymanie punktu konsultacyjno- informacyjnego przy Urzędzie Gminy. Program w 2024 roku obsługiwał i koordynował Referat Promocji i Współpracy Transgranicznej. Zadaniem pracowników, którzy obsługują punkt było informowanie o programie mieszkańców i właścicieli nieruchomości położonych na terenie gminy Rajcza oraz pomoc w składaniu wniosków o dofinansowanie

i wniosków o płatność. W 2024 roku w punkcie złożono 91 wniosków o dofinansowanie, 19 korekt wniosków o dofinansowanie i 99 wniosków o płatność. Odbyło się pięć spotkań informacyjnych dla mieszkańców gminy w ramach dyżuru Ekodoradcy. Podczas spotkań omawiano możliwości uzyskania dotacji na wymianę źródeł ciepła, modernizację budynków oraz zastosowanie technologii odnawialnych źródeł energii (OZE). Spotkania odbyły się w dniach: 6 marca, 10 kwietnia, 8 maja, 19 listopada i 17 grudnia w Urzędzie Gminy Rajcza na sali narad.

10.3. ZAKŁAD USŁUG KOMUNALNYCH

Wyodrębnioną jednostką Gminy Rajcza jest Zakład Usług Komunalnych, którego gospodarka finansowa prowadzona jest w formie samorządowego zakładu budżetowego. Przedmiotem działalności Zakładu Usług Komunalnych jest wykonywanie zadań w zakresie:

- Świadczenie usług dla ludności w zakresie odbioru i oczyszczania ścieków oraz zbiorowe dostarczanie wody.
- Organizacja i wywóz nieczystości stałych i śmieci.
- Utrzymywanie czystości dróg, parkingów, przystanków i innych miejsc publicznych.
- Organizacja i bieżące utrzymywanie cmentarzy komunalnych.
- Prowadzenie i wykonywanie drobnych remontów zleczanych przez Wójta Gminy. Inne zadania wynikające z działalności komunalnej stanowiące zadania gminy a określone w ustawie o samorządzie gminnym.
- Eksploatacja i konserwacja oraz drobne remonty urządzeń oczyszczalni ścieków w Zwardoniu i sieci kanalizacyjnych.
- Zabezpieczenie czystości dróg, parkingów, przystanków i innych miejsc publicznych.
- Administrowanie wodociągiem komunalnym w Rajczy i Zwardoniu.

Przychody na 31.12.2024 r.

Ogółem: 4 176 687,06 zł

Przychody własne: 4 002 194,99 zł

dotacje 40 000,00 zł

St. Środków

na początek okresu

sprawozdawczego 134 492,07 zł

Koszty na 31.12.2024 r.

Ogółem: 4 176 687,06 zł

w tym:

wynagrodzenia 1 256 189,98 zł

poходne 232 543,30 zł

pozostałe 2 601 038,19 zł

Śr. obrotowe

na 31.12.2024 r. 86 915,59 zł

Zobowiązania i inne rozliczenia ZUK wobec innych podmiotów na 31.12.2024 r. wynoszą 255 840,39 zł (zobowiązania niewymagalne),

w tym:

– składki ZUS	17 187,71 zł
– zobowiązania z tytułu zakupu	144 815,30 zł
– zobowiązania z tytułu wynagrodzeń	89 698,37 zł
– zobowiązania wobec budżetów	4 139,01 zł

Zobowiązania wymagalne – 0,00 zł

Należności na dzień 31.12.2024 r. dla ZUK od mieszkańców i podmiotów gospodarczych wynoszą 297 989,85 (wpływy za ścieki, wodę, opłaty cmentarne, śmieci i inne), w tym należności wymagalne 16 601,29 zł.

Dostarczanie wody i oczyszczanie ścieków

W 2024 roku na oczyszczalni ścieków w Zwardoniu oczyszczono ścieki z terenu miejscowości Zwardoń w ilości 16 403 m³.

Do oczyszczalni ścieków w Zwardoniu dowieziono 1 335,70 m³ ścieków z szamb bezodpływowych.

W 2024 roku dostarczono mieszkańcom Zwardonia i Rajczy wodę z wodociągu komunalnego w ilości:

- Zwardoń 5 687 m³
- Rajcza 8 196 m³

Gospodarka odpadami

Ogółem zebrano, odebrano i wywieziono 2 362,276 tony odpadów.

Odpady komunalne zebrane i wywiezione na wysypisko w Żywcu 2 331,616 ton, w tym:

– odpady segregowane (szkło i tworzywa)	602,580 t,
w tym:	
– szkło	201,580 t
– tworzywa	401,000 t
– niesegregowane odpady komunalne	911,150 t
– odpady wielkogabarytowe	241,140 t
– popiół	408,790 t
– materiał poremontowy, gruz	41,400 t
– odpady z cmentarzy	38,160 t,

w tym

27 kontenerów z cmentarzy komunalnych na wagę 17,640 t

- papa odpadowa 13,260 t
- odpady ulegające biodegradacji 5,280 t
- leki 0,036 t
- gleb i ziemia, w tym kamienie 69,820 t

Odebrano i oddano do spółki Biosystem

11,000 t zużytego sprzętu elektrycznego
i elektronicznego.

Odebrano i oddano do spółki Jurand

19,660 t zużytych opon

Wykonanie przychodów i koszty w poszczególnych podziałkach klasyfikacji przedstawia tabela
poniżej.

Plan i wykonanie samorządowego zakładu budżetowego na dzień 31.12.2024 r.

Nazwa	Klasyfikacja budżetowa		Plan przychody i koszty na dzień 31.12.2024 rok					Przychody wykonanie na dzień 31.12.2024 r.		Koszty			
	Dział	Rozdz.	Przychody	w tym			Koszty	Wykonanie dotacje	Wykonanie pozostałe	Wykonanie na dzień 31.12.2024 r.			
				Stan śr. obrotowych	Przychody z dostaw robót i usług	Dotacje § 2650 Przedmiotowe brutto				Razem koszty	Wynagrodzenia	Pochodne od wynagr.	Pozostałe wydatki bieżące
1	2	3	4	5	6	7		8	9	10	11	12	13
Dostarczanie wody	400	40002	268 000,00	–	268 000,00	–	113 000,00	–	222 966,51	84 336,93	–	–	84 336,93
Cmentarze	710	71035	97 000,00	–	87 000,00	10 000,00	44 800,00	10 000,00	42 916,82	40 607,00	–	–	40 607,00
Gospodarka ściekowa i ochrona wód	900	90001	602 000,00	–	602 000,00	–	249 000,00	–	486 975,23	189 658,29	–	–	189 658,29

Gospodarka odpadami komunalnymi	900	90002	3 644 000,00	134 492,07	3 509 507,93	–	2 307 600,00	–	3 249 336,43	2 184 711,08	–	–	2 184 711,08
Oczyszczanie miast i wsi	900	90003	50 000,00	–	20 000,00	30 000,00	10 000,00	30 000,00	–	9 746,33	–	–	9 746,33
Zakłady gospodarki komunalnej	900	90017	–	–	–	–	1 756 600,00	–	–	1 580 711,84	1 256 189,98	232 543,30	91 978,56
RAZEM			4 661 000,00	134 492,07	4 486 507,93	40 000,00	4 481 000,00	40 000,00	4 002 194,99	4 089 771,47	1 256 189,98	232 543,30	2 601 038,19

Podsumowanie budżetu ZUK za 2024 rok:

Przychody	4 042 194,99
Koszty	4 089 771,47
Różnica	-47 576,48

10.4. POLITYKA SPOŁECZNA

ŚWIADCZENIA Z POMOCY SPOŁECZNEJ w 2024 r.

Celem pomocy społecznej jest umożliwienie osobom i rodzinom przezwyciężanie trudnych sytuacji życiowych, których nie są one w stanie pokonać wykorzystując własne uprawnienia, zasoby i możliwości. Prawo do świadczeń z pomocy społecznej przysługuje osobom i rodzinom, których dochód na osobę nie przekraczał 776,00 zł – dla jednoosobowego gospodarstwa domowego oraz 600,00 zł – dla wieloosobowego gospodarstwa domowego. Świadczenia pomocy społecznej są zróżnicowane, niektóre z nich mają charakter obligatoryjny, a inne fakultatywny. Każdy rodzaj świadczenia ma ustawowo określone przesłanki będące podstawą ich przyznania może mieć formę pieniężną i niepieniężną.

Powody przyznania świadczeń z pomocy społecznej w 2024 r.

Rodzaj problemu	Liczba rodzin 2024
Ubóstwo	148
Potrzeba ochrony macierzyństwa	37
Sieroctwo	0
Bezrobocie	64

Bezdomność	2
Niepełnosprawność	58
Zdarzenie losowe lub sytuacja kryzysowa	3
Alkoholizm	10
Narkomania	0
Przemoc w rodzinie	1
Długotrwała lub ciężka choroba	63
Bezradność w sprawach opiekuńczo – wychowawczych	34
Trudności w przystosowaniu do życia po opuszczeniu zakładu karnego	2

Świadczenia w formie pieniężnej udzielone w 2024 r.

I.p.	Rodzaj świadczenia	Liczba rodzin objętych pomocą	Kwota w zł
1.	Zasiłek stały	48	430483
2.	Zasiłek okresowy	45	73462
3.	Zasiłek celowy	117	107119
4.	Specjalny zasiłek celowy	27	24194
5.	Zasiłek celowy -zdarzenia losowe	2	3000
6.	Zasiłek na podstawie programu „Posiłek w szkole i domu”	51	24400

Świadczenia w formie niepieniężnej udzielone w 2024 r.

I.p.	Rodzaj świadczenia	Liczba osób korzystających
1.	Praca socjalna	348
2.	Poradnictwo specjalistyczne	80
3.	Zapewnienie posiłku- dożywianie dzieci w szkole	140
4.	Usługi opiekuńcze	1
5.	Pobyty w DPS	3
6.	schronienie	2
7.	Składka zdrowotna	48

BUDŻET GMINNEGO OŚRODKA POMOCY SPOŁECZNEJ W RAJCZY w 2024r.

Gminny Ośrodek Pomocy Społecznej w Rajczy w 2024 roku na realizację zadań własnych i zadań zleconych wydatkował kwotę 8. 974.306,16 zł.

z czego:

- ze środków własnych budżetu gminy 1.558.475,58 zł.
- ze środków budżetu państwa: 7.415.830,58 zł.

w tym:

- a) ze środków dotacji celowych na zadania własne: 816 062,26 zł
- b) ze środków dotacji Funduszu Pomocy dla Ukrainy:105 246,22 zł

- c) ze środków Funduszu Pracy: 21 899,87zł.
- d) Ze środków datacji na zadania zlecone: 6.472.622,23 zł

Na realizację Programów Rządowych ze środków pozabudżetowych z Funduszu Solidarnościowego w 2024 r. wydatkowano kwotę 591 057,05 zł z czego:

- Asystent Osobisty Osoby z Niepełnosprawnością dla Jednostek Samorządu Terytorialnego – edycja 2024 w kwocie 410 976,05 zł
- Opieka wytchnieniowa dla Jednostek Samorządu Terytorialnego – edycja 2024 w kwocie 180 081,00 zł.

OPIEKA WYTCHNIENIOWA dla Jednostek Samorządu Terytorialnego

Program „Opieka wytchnieniowa „dla Jednostek Samorządu Terytorialnego – edycja 2024 finansowany jest ze środków Funduszu Solidarnościowego w ramach resortowego programu Ministerstwa Rodziny, Pracy i Polityki Społecznej.

Całkowity koszt realizacji programu: 180 081,00 złotych

Głównym celem Programu jest wsparcie członków rodzin lub opiekunów sprawujących bezpośrednią opiekę nad:

- 1) dziećmi do ukończenia 16. roku życia posiadającymi orzeczenie o niepełnosprawności lub
- 2) osobami niepełnosprawnymi posiadającymi:
 - a) orzeczenie o znacznym stopniu niepełnosprawności albo
 - b) orzeczenie traktowane na równi z orzeczeniem wymienionym w lit. a, zgodnie z art. 5 i art. 62 ustawy z dnia 27 sierpnia 1997 r. o rehabilitacji zawodowej i społecznej oraz zatrudnianiu osób niepełnosprawnych (Dz. U. z 2023 r. poz. 100, z późn. zm.)

- poprzez umożliwienie uzyskania doraźnej, czasowej pomocy w formie usługi opieki wytchnieniowej, tj. odciążenie od codziennych obowiązków łączących się ze sprawowaniem opieki nad osobą z niepełnosprawnością przez zapewnienie czasowego zastępstwa w tym zakresie. Dzięki temu wsparciu, osoby zaangażowane na co dzień w sprawowanie opieki nad osobą z niepełnosprawnością dysponować będą czasem, który mogą przeznaczyć na odpoczynek i regenerację, jak również na załatwienie niezbędnych spraw życiowych. Usługi opieki wytchnieniowej mogą służyć również okresowemu zabezpieczeniu potrzeb osoby z niepełnosprawnością w sytuacji, gdy członkowie rodzin lub opiekunowie z różnych powodów nie będą mogli wykonywać swoich obowiązków.

Koszty związane z realizacją usług opieki wytchnieniowej finansowane z Programu w ramach pobytu dziennego nie mogą przekroczyć kwoty 50 zł brutto za godzinę wynagrodzenia osoby sprawującej opiekę nad osobą niepełnosprawną w miejscu zamieszkania.

Uczestnik programu za usługi opieki wytchnieniowej nie ponosił odpłatności.

Usługi asystencji świadczyło 16 opiekunów dla 22 osób z niepełnosprawnością w tym 19 osób dorosłych i 3 dzieci, którym przyznano średnio po 160,5 godziny opieki.

ASYSTENT OSOBISTY OSOBY z NIEPEŁNOSPRAWNOŚCIĄ dla Jednostek Samorządu Terytorialnego – edycja 2024

Program „Asystent osobisty osoby z niepełnosprawnością” Dla Jednostek Samorządu Terytorialnego – edycja 2024 finansowany jest ze środków Funduszu Solidarnościowego w ramach resortowego programu Ministerstwa Rodziny, Pracy i Polityki Społecznej.

Całkowity koszt realizacji programu: 410 976,05 złotych

Głównym celem Programu jest wprowadzenie usług asystenta osobistego osoby niepełnosprawnością jako formy wsparcia dla dzieci do 16. roku życia z orzeczeniem o niepełnosprawności łącznie ze wskazaniami: konieczności stałej lub długotrwałej opieki lub pomocy innej osoby w związku ze znacznie ograniczoną możliwością samodzielnej egzystencji oraz konieczności stałego współudziału na co dzień opiekuna dziecka w procesie jego leczenia, rehabilitacji i edukacji oraz osób niepełnosprawnych posiadających orzeczenie o niepełnosprawności: stopniu znacznym lubo stopniu umiarkowanym, lub traktowane na równi do wymienionych w lit. a i b zgodnie z art. 5 i art. 62 ustawy z dnia 27 sierpnia 1997 r. o rehabilitacji zawodowej i społecznej oraz zatrudnianiu osób niepełnosprawnych (Dz. U. z 2024 r. poz. 44 ze zm.).

Usługi asystencji osobistej polegają na wspieraniu przez asystenta osoby z niepełnosprawnością w różnych sferach życia, w tym wsparcia uczestnika w czynnościach samoobsługowych, w tym utrzymaniu higieny osobistej; wsparcia uczestnika w prowadzeniu gospodarstwa domowego i wypełnianiu ról w rodzinie; wsparcia uczestnika w przemieszczaniu się poza miejscem zamieszkania; wsparcia uczestnika w podejmowaniu aktywności życiowej i komunikowaniu się z otoczeniem. Uczestnik programu za usługi asystenta nie ponosił odpłatności.

Zgodnie z zasadami programu sfinansowano z pozyskanych środków wynagrodzenia asystentów, obowiązkowe ubezpieczenie odpowiedzialności cywilnej asystentów, zakup biletów komunikacji publicznej/prywatnej jednorazowych lub miesięcznych oraz koszt dojazdu własnym/innym środkiem transportu np. taksówką asystentów w związku z wyjazdami, które dotyczą realizacji usług wymienionych w treści programu, zakupu biletów wstępu na wydarzenia kulturalne, rozrywkowe, sportowe lub społeczne itp. dla asystenta towarzyszącego uczestnikowi programu.

Usługi asystencji świadczyło 18 asystentów osobistych dla 20 osób z niepełnosprawnością w tym 19 osób dorosłych i 1 dzieci, którym przyznano średnio po 400 godzin asystencji.



DZIENNY DOM SENIORA +

Uchwałą Rady Gminy Rajcza nr XLIX/309/2022 z dnia 12 stycznia 2022 r. utworzono na terenie Gminy Rajcza ośrodek wsparcia dla osób starszych pod nazwą Dzienny Dom Senior + w Rajczy (dalej DDS+) z siedzibą przy ul. Rynek 2b, który został włączony w strukturę organizacyjną Gminnego Ośrodka Pomocy Społecznej w Rajczy i służył mieszkańcom gminy do 31 grudnia 2024 r. Dom był ośrodkiem wsparcia, dziennego pobytu dla Seniorów 60 + z terenu Gminy Rajcza.

Dzienny Dom Senior + w Rajczy otwarty był 5 dni w tygodniu, od poniedziałku do piątku (z wyjątkiem świąt i dni wolnych od pracy) przez 8 godzin dziennie od 7.00 do 15.00. Przeznaczony był dla 36 nieaktywnych zawodowo osób w wieku 60 +, mieszkańców Gminy Rajcza realizował cele i zadania określone w przepisach ustawy o pomocy społecznej. Jako cel główny DDS+ miał za zadanie zapewnić wsparcie uczestnikom poprzez umożliwienie korzystania z usług aktywizacji społecznej w tym prozdrowotnej, a także integracja i włączanie społeczne Uczestników do społeczności lokalnej. Miejsce w Domu przyznawane było w drodze decyzji administracyjnej wydanej z upoważnienia Wójta Gminy Rajcza przez Kierownika Ośrodka Pomocy Społecznej w Rajczy lub innego upoważnionego pracownika GOPS, na wniosek osoby zainteresowanej, po przeprowadzeniu przez pracownika socjalnego rodzinnego wywiadu środowiskowego. Uczestnictwo w zajęciach Dziennego Domu Senior+ w Rajczy było częściowo odpłatne co określała uchwała Rady Gminy Rajcza w sprawie ustalenia szczegółowych zasad ponoszenia odpłatności za pobyt w ośrodkach wsparcia i mieszkaniach chronionych. Odpłatność zależała od wysokości dochodu w rodzinie lub wysokości dochodu osoby samotnie gospodarującej. Dzienny Dom Senior + w Rajczy jest przygotowany na 36 miejsc a w roku 2024 wydano 26 decyzji przyznających pobyt w Dziennym Domu Senior + w Rajczy. Wydatki poniesione w 2024 na funkcjonowanie Dziennego Domu Senior+ w Rajczy to 202 263,16 zł. Wpłaty od seniorów w 2024 roku za pobyt w DDS + za dni obecności na zajęciach to 10 210,47 zł. W/w odpłatność liczona jest następująco: w przypadku, gdy pobyt w DDS + nie obejmuje pełnego miesiąca kalendarzowego odpłatność oblicza się proporcjonalnie do ilości dni pobytu tj. dzieląc miesięczną kwotę odpłatności przez 21 dni w każdym miesiącu i mnożąc przez liczbę dni pobytu w tym miesiącu. Oznacza to, że Senior płaci tylko za te dni, w których uczestniczy w zajęciach.

- Maksymalna miesięczna odpłatność (za obecność 21 dni w miesiącu) Seniora za pobyt wyniosła 277,82 zł z pośród osób, które otrzymały decyzję przyznającą.
- Minimalna miesięczna odpłatność (za obecność 21 dni w miesiącu) Seniora za pobyt wyniosła 19,71 zł z pośród osób, które otrzymały decyzje przyznającą.
- Nie ponosiło odpłatności za pobyt 2 seniorów.
- W 2024 r. kwota wydana na zakup gorącego posiłku dla Seniorów wyniosła 26 603 zł

W ramach zajęć w Dziennym Domu Senior + w Rajczy w 2024 r. organizowano min.

- spotkania z ciekawymi ludźmi, wraz z warsztatami i pogadanką np.: z policjantem na temat zagrożeń i bezpieczeństwa radcą prawnym na temat spraw majątkowych i zawierania umów, z leśnikiem na temat dokarmiania zwierząt w okresie zimowym, z przedstawicielami banku nt. przelewów elektronicznych,
- kolorowanie, malowanie farbami, stosowanie różnych technik ozdabiania i korzystanie z nowych przyborów biurowych, nauka posługiwania się pistoletem i klejem na gorąco, robótki ręczne, sporządzenie wystawy prac seniorów wraz z uroczystym jej otwarciem, podjęcie zaproszonych gości, przedstawienie programu artystycznego,
- zajęcia edukacyjne przy pomocy komputera oraz przy pomocy telefonu komórkowego,
- pomoc w nawiązaniu kontaktu z lekarzem lub inny specjalistą, rozwój osobisty, spacer, korzystanie z inhalatorium, ćwiczenia oddechowe.
- okazjonalne występy artystyczne np.: Dzień Seniora, Dzień Czytelnictwa, Dzień Dziecka itp.
- wyjścia do biblioteki, wyjazdy na basen, branie udziału w konkursach,
- taniec, zumba, Zawody sportowe na Sali ćwiczeń, gry w tenisa stołowego, w bilard, gry planszowe,
- udział w gminnych wydarzeniach kulturalnych np. konkurs na tradycyjną palmę wielkanocną, udział w uroczystościach 11 listopada, spotkanie integracyjne z grupą seniorów ze Słowacji, uroczystości z okazji Dnia Seniora, Wigilijka,
- grupowe zajęcia z fizjoterapeutą oraz indywidualna praca fizjoterapeuty polegająca na masażu w celu przywrócenia utraconych sprawności narządu ruchu,
- wycieczka do owczarni -przebywanie ze zwierzętami, nauka filcowania wełny, prelekcja o hodowli i pasterstwie, wycieczka nad Jezioro Żywieckie – rejs statkiem po jeziorze, wycieczka do bacówki -zapoznanie się z pracą bacy i juhasów, grillowanie, próbowanie serów, grillowanie pod wiatą w Parku w Rajczy.

Inne zadania realizowane przez GOPS Rajcza

1. Świadczenia rodzinne i opiekuńcze

Zasiłek rodzinny to świadczenie mające na celu częściowe pokrycie kosztów wynikających utrzymania dziecka. Otrzymuje się go do ukończenia przez dziecko 18 roku życia, ukończenia przez dziecko nauki w szkole (jednak nie dłużej niż do ukończenia 21 roku życia), lub do 24 roku życia dziecka, jeśli kontynuuje naukę w szkole lub na uczelni wyższej i legitymuje się orzeczeniem o umiarkowanym bądź znacznym stopniu niepełnosprawności.

Wyszczególnienie wypłaconych zasiłków rodzinnych i dodatków do zasiłków rodzinnych w 2024 r.

Lp.	wyszczególnienie	Liczba rodzin	Kwota w zł
1.	Zasiłek rodzinny	128	349292
	Dodatki do zasiłku rodzinnego:		
2.	Z tytułu urodzenia dziecka	11	11000
3.	Z tytułu opieki nad dzieckiem w okresie korzystania z urlopu wychowawczego	9	26271
4.	Samotnego wychowywania dziecka	6	18142
5.	Kształcenia i rehabilitacji dziecka	18	20810
6.	Wychowywania dziecka w rodzinie wielodzietnej	62	68210
7.	Podjęcie dziecka nauki poza miejscem zamieszkania	59	36647
8.	Rozpoczęcia roku szkolnego	99	19784
9	Zasiłek rodzinny na zasadzie złotówka za złotówkę	25	44949,53

Wypłacone inne świadczenia dla nowo narodzonych dzieci w 2024 r.

wyszczególnienie	Liczba rodzin	Kwota w zł
Jednorazowa zapomoga z tytułu urodzenia dziecka	22	22000
Świadczenie rodzicielskie	23	120430
Za życiem	1	4000

Wypłacane świadczenia opiekuńcze i opłacone składki w 2024 r.

wyszczególnienie	Liczba rodzin	Kwota w zł
Zasiłek pielęgnacyjny	286	670399
Świadczenie pielęgnacyjne	95	3280119
Zasiłek dla opiekuna	1	7440
Składka społeczna za osoby pobierające św. pielęgnacyjne	65	624916
Składka zdrowotna za osoby pobierające św. pielęgnacyjne	30	23445

2. Fundusz alimentacyjny

Świadczenia z funduszu alimentacyjnego przyznawane są na warunkach określonych w ustawie z dnia 7 września 2007 r. o pomocy osobom uprawnionym do alimentów. W 2024 roku ogólna suma wypłaconych świadczeń przez GOPS Rajcza z funduszu alimentacyjnego wyniosła **130917,43 zł**. Świadczeń na małoletnie dzieci wypłacono dla **24** osób oraz na pełnoletnie uczące się osoby uprawnione wypłacono dla **6** osób.

3. Pomoc materialna dla uczniów

Pomoc materialna dla uczniów jest przyznawana na podstawie ustawy z dnia 7 września 1991 o systemie oświaty a kryterium dochodowe i dochód rodziny wyliczany jest na podstawie ustawy o pomocy społecznej. Pomoc materialna dla uczniów dzieli się na stypendium szkolne i zasiłek szkolny.

W 2024 r. na wypłatę pomocy materialnej dla uczniów z terenu Gminy Rajcza wydano łączną kwotę 54011,99 zł.

4. Karta dużej rodziny

Gminny Ośrodek Pomocy Społecznej w Rajczy realizuje ustawę z dnia 5 grudnia 2014 r. o Karcie Dużej Rodziny. Jest to ogólnopolski system zniżek, stworzony z myślą o rodzinach wielodzietnych, które oferowane są zarówno przez instytucje publiczne, jak i firmy prywatne.

W 2024 roku zarejestrowano 43 wniosków o wydanie Karty Dużej Rodziny. Zamówiono 94 karty tradycyjne i 94 elektroniczne dla 43 rodzin.

5. Świadczenie wychowawcze

W Gminie Rajcza za okres od stycznia do grudnia 2024 r. świadczenie wychowawcze wypłacono w kwocie 23822,12 zł dla 3 rodzin w ramach koordynacji systemów zabezpieczenia społecznego Unii Europejskiej.

6. Program czyste powietrze

W 2024 roku Gminny Ośrodek Pomocy Społecznej w Rajczy wydał 289 zaświadczenia o wysokości przeciętnego miesięcznego dochodu przypadający na jednego członka gospodarstwa domowego dla potrzeb uczestnictwa w programie Czyste Powietrze

7. Asystent Rodziny

W związku z obowiązkiem wynikającym z ustawy o wspieraniu rodziny i systemie pieczy zastępczej, Uchwałą Rady Gminy Rajcza nr XIV/83/2025 z dnia 30 stycznia 2025 r. roku przyjęto Gminny Program Wspierania Rodziny w Gminie Rajcza na lata 2025-2027. W ramach realizacji ww. Programu Gminny Ośrodek Pomocy Społecznej w Rajczy zatrudnia 1 asystenta rodziny. Asystent wspomaga rodziny, w których występują problemy wychowawcze w rodzinach niezaradnych życiowo, dotkniętych ubóstwem, bezrobociem czy uzależnieniami, którym grozi odebranie dzieci.

8. Zadania z zakresu przeciwdziałania przemocy w rodzinie

W 2024 roku Zespół Interdyscyplinarny zebrał się **6 razy** zachowując jego ustawowy obowiązek a Przewodniczący Zespołu powołał **33** grupy diagnostyczno – pomocowe, które pracowały w ramach 79 posiedzeń. W 2024 r. do Zespołu Interdyscyplinarnego wpłynęły 23 nowe „Niebieskie Karty” dotyczących przemocy w rodzinie oraz kontynuowano 10 procedur „Niebieskiej Karty” z lat poprzednich.

9. Bon energetyczny

W 2024 r. w GOPS Rajcza zostało złożonych 721 wniosków o bon energetyczny i wypłacono na ten cel 313 100 zł.

10. Pomoc dla obywateli Ukrainy

W związku z powyższym w 2024 r. w GOPS Rajcza obywatelom Ukrainy wypłacono na podstawie ustawy o świadczeniach rodzinnych i ustawy o pomocy społecznej:

- Zasiłek pielęgnacyjny w kwocie 4964 zł (na 2 dzieci)
- Świadczenie pielęgnacyjne w kwocie 35856 zł (na 1dziecko)
- Składka emerytalno – rentowa przy świadczeniu pielęgnacyjnym 10544 zł (1 obywatel)
- Świadczenie rodzicielskie w kwocie 33301 zł (na 5 dzieci UKR)
- Jednorazowa zapomoga z tytułu urodzenia dziecka w kwocie 1000 zł (na 1 dziecko)
- Zasiłki rodzinne wraz z dodatkami dla 1 rodziny (3 dzieci) w kwocie 7417 zł
- Zasiłek stały w kwocie 7228 zł dla 1 obywatela UKR
- Zasiłek celowy w kwocie 1538 zł dla 2 obywateli UKR.

10.5. GMINNA KOMISJA DS. ROZWIĄZYWANIA PROBLEMÓW ALKOHOLOWYCH I PRZECIWDZIAŁANIA NARKOMANII

GMINNY PROGRAM ROZWIĄZYWANIA PROBLEMÓW ALKOHOLOWYCH ORAZ PRZECIWDZIAŁANIA NARKOMANII.

W 2024 r. przy Urzędzie Gminy w Rajczy działała Gminna Komisja Rozwiązywania Problemów Alkoholowych. Funkcjonował także punkt Konsultacyjno-Terapeutyczny dla osób uzależnionych, gdzie przyjmował psycholog terapii uzależnień. Do Punktu zgłosiły się 42 osoby uzależnione od alkoholu, które skorzystały z oferowanej pomocy. Punkt świadczył pomoc w postaci konsultacji - w sumie odbyło się 433 wizyty osób uzależnionych.

W 2024 roku, do Urzędu Gminy w Rajczy wpłynęły następujące środki:

- Z tytułu opłat za korzystanie z zezwoleń na sprzedaż napojów alkoholowych, o których mowa w art. 11(1) ustawy o wychowaniu w trzeźwości i przeciwdziałaniu alkoholizmowi do Urzędu Gminy w Rajczy wpłynęła kwota – 262.671,30 zł.
- Z tytułu opłat w części, o której mowa w art. 9(2) ust. 11 ustawy o wychowaniu w trzeźwości i przeciwdziałaniu alkoholizmowi (od sprzedaży napojów alkoholowych w opakowaniach jednostkowych o ilości nominalnej napoju nieprzekraczającej 300 ml) kwota – 74.042,36 zł.

Pozostałe niewykorzystane środki w poprzednich latach z opłat za korzystanie z zezwoleń na sprzedaż napojów alkoholowych a wykorzystane w roku 2024 na realizację Gminnego Programu Profilaktyki i Rozwiązywania Problemów Alkoholowych oraz Przeciwdziałania Narkomanii w kwocie – 288,53 zł.

Łączna kwota przeznaczona na realizację programu: 337.002,19 zł.

Środki te zostały w całości przeznaczone na realizację działań związanych z profilaktyką uzależnień, terapią osób uzależnionych, wsparciem dzieci i młodzieży, a także na inne zadania mające na celu poprawę jakości życia mieszkańców gminy. Wydatki zostały szczegółowo rozdzielone na różne obszary, w zależności od potrzeb i priorytetów w zakresie działań profilaktycznych i terapeutycznych.

Realizacja Gminnego Programu Profilaktyki i Rozwiązywania Problemów Alkoholowych oraz Przeciwdziałania Narkomanii w roku 2024

1. 22.563,00 zł – dotacja dla Ośrodka Przeciwdziałania Problemom Alkoholowym w Bielsku-Białej: Kwota ta została przekazana na wsparcie zewnętrznego ośrodka, który zobowiązuje się do przyjmowania nietrzeźwych osób z terenu Gminy Rajcza.
2. 30.720,00 zł – wynagrodzenie za prowadzenie Punktu Konsultacyjno-Terapeutycznego.
3. 92.074,73 zł – prowadzenie świetlic środowiskowych oraz siłowni wynagrodzenia i pochodne.
4. 21.265,00 zł – szkolenia profilaktyczne oraz pomoc prawna.
5. 16.392,15 zł – opłata za energię elektryczną opłaty za Internet, telefon oraz inne koszty: Koszty te stanowiły część wydatków związanych z funkcjonowaniem świetlic środowiskowych.
6. 126.457,32 zł – diety członków GKRPA, programy profilaktyczne, zajęcia sportowe i inne koszty związane z działaniami profilaktycznymi: Środki zostały przeznaczone na diety członków Gminnej Komisji ds. Rozwiązywania Problemów Alkoholowych w kwocie 34 620,80 zł. Pozostała kwota 91.836,52 na realizację programów profilaktycznych, zakup artykułów spożywczych wykorzystywanych na zajęcia prowadzone w świetlicach, realizację profilaktyki uniwersalnej, w tym: warsztaty, zajęcia edukacyjne oraz wydarzenia sportowe promujące zdrowy styl życia.
7. 7.720,00 zł – badanie osób uzależnionych, opłaty sądowe: Opłaty za wydanie opinii przez biegłego w przedmiocie stwierdzenia uzależnienia od alkoholu i wskazania rodzaju zakładu leczniczego w kwocie – 6.020,00 zł. Opłata za złożenie wniosku do sądu o zobowiązanie osoby uzależnionej od alkoholu do poddania się leczeniu w stacjonarnym lub niestacjonarnym zakładzie leczenia odwykowego w kwocie – 1.700,00 zł.
8. 19.809,99 zł – zakup sprzętu do siłowni w Rajczy. Realizacja Programu opierała się głównie na działalności informacyjnej, szkoleniowej i edukacyjnej, prowadzeniu działań związanych z profilaktyką uzależnień w ramach zajęć sportowych i opiekuńczych.

10.6. OCHOTNICZE STRAŻE POŻARNE

Na terenie Gminy Rajcza funkcjonuje 5 jednostek Ochotniczych Straży Pożarnych:

1. Ochotnicza Straż Pożarna w Rajczy,
2. Ochotnicza Straż Pożarna w Rycerze Dolnej,

3. Ochotnicza Straż Pożarna w Rycerze Górnej,
4. Ochotnicza Straż Pożarna w Soli,
5. Ochotnicza Straż Pożarna w Zwardoniu.

Ponadto OSP Rajcza, OSP Rycerka Dolna oraz OSP Zwardoń należą do Krajowego Systemu Ratowniczo-Gaśniczego (tzw. KSRG), który stanowi integralną część organizacji bezpieczeństwa wewnętrznego państwa, mający na celu ratowanie życia, zdrowia, mienia lub środowiska, prognozowanie, rozpoznawanie i zwalczanie pożarów, klęsk żywiołowych lub innych miejscowych zagrożeń. Jednostki działające na terenie naszej gminy są wyposażone w niezbędny sprzęt do ratownictwa. Członkowie tych jednostek są należycie wyposażeni w umundurowanie ochrony osobistej. Na bieżąco wykonywane są procedury związane z ubezpieczeniem strażaków ratowników oraz ubezpieczeniem wszystkich samochodów pożarniczych.

Wykaz pojazdów będących w dyspozycji poszczególnych jednostek OSP mających swoją siedzibę na terenie Gminy Rajcza:

OSP Rajcza:

- Lekki Samochód Rozpoznawczo-Ratowniczy SLRr (2003),
- Średni samochód ratowniczo-gaśniczy ze zbiornikiem i autopompą GBA (2016),
- Lekki samochód ratowniczo-gaśniczy GLBM (2022).

OSP Rycerka Dolna:

- Średni samochód ratowniczo-gaśniczy ze zbiornikiem i autopompą GBA (1985),
- Samochód Lekki Ratownictwa Technicznego Ochotniczej Straży Pożarnej SLRt (2003),
- Lekki Samochód Rozpoznawczo-Ratowniczy SLRr (2011).

OSP Rycerka Górna:

- Lekki Samochód Rozpoznawczo-Ratowniczy SLRr (2015),
- Lekki samochód ratowniczo-gaśniczy GLBM (2024).

OSP Sól:

- Średni samochód ratowniczo-gaśniczy ze zbiornikiem i autopompą GBA (1982),
- Lekki samochód z autopompą GLM (2008),
- Quad (2023).

OSP Zwardoń:

- Samochód Lekki Ratownictwa Technicznego Ochotniczej Straży Pożarnej SLRt (2013),
- Quad (2017),
- Średni samochód ratowniczo-gaśniczy ze zbiornikiem i autopompą GBA (2020).

STATYSTYKA WYJAZDÓW JEDNOSTEK OSP MAJĄCYCH SWOJE SIEDZIBY NA TERENIE

GMINY RAJCZA OD 1 STYCZNIA 2024 R. DO 31 GRUDNIA 2024 R.

Jednostka OSP	POŻARY	MIEJSCOWE ZAGROŻENIA	MIEJSCOWE ZAGROŻENIE POWÓDŹ POWIAT CIESZYŃSKI	ALARMY FAŁSZYWE	OGÓŁEM
OSP RYCERKA DOLNA	14	24	19	9	66
OSP SÓL	13	34		5	52
OSP RAJCZA	12	36		2	50
OSP ZWARDOŃ	9	24	6	2	41
OSP RYCERKA GÓRNA	7	14		6	27

W wyniku powodzi mającej miejsce we wrześniu 2024 r. dwie jednostki włączone do systemu KSRG tj. OSP Rycerka Dolna oraz OSP Zwardoń zostały zadysponowane do usuwania miejscowych zagrożeń na terenie powiatu cieszyńskiego.

JEDNOSTKI Z OSP Z TERENU GMINY RAJCZA WYJECHAŁY W 2024 ŁĄCZNIE 236 RAZY.

W dniu 17 grudnia 2024 r. podczas posiedzenia Zarządu Gminnego Związku Ochotniczych Straży Pożarnych w Rajczy Druh Jerzy Motyka poinformował, że po 25 latach rezygnuje z funkcji Prezesa Zarządu Gminnego Związku Ochotniczych Straży Pożarnych RP. Druh Jerzy Motyka podziękował za lata współpracy, a następnie zwrócił się do obecnych z prośbą o przyjęcie rezygnacji, a na swoje stanowisko zaproponował kandydaturę Wójta Gminy Rajcza Pana Dariusza Płoskonkę. Wójt Gminy Rajcza Pan Dariusz Płoskonka przyjął nominację na funkcję Prezesa Zarządu Gminnego Związku Ochotniczych Straży Pożarnych RP w Rajczy.

10.7. BIBLIOTEKA PUBLICZNA

Informacja o działalności Gminnej Biblioteki Publicznej w Rajczy w 2024 roku

Gminna Biblioteka Publiczna w Rajczy w 2024 r. zarejestrowała 1156 czytelników, z czego 1023 osoby to czytelnicy aktywnie wypożyczający. Na zewnątrz zostało wypożyczonych 13274 egzemplarze książek oraz 93 audiobooki, a na miejscu czytelnicy skorzystali z 259 książek. Z Internetu użytkownicy skorzystali 763 razy. Łączna liczba odwiedzin w trzech placówkach to 10710, liczba uczestników zajęć, spotkań i warsztatów organizowanych w Bibliotece to 1246.

W 2024 r. zostało zakupionych do Biblioteki 683 egz. książek za kwotę 18359,66 zł (w tym 1000 zł otrzymane w darze od ks. Proboszcza). W darze od czytelników otrzymaliśmy 480 egz. o wartości 6542,90 zł. Ogólnie do księgozbioru wprowadzono 1163 egz. o wartości 24902,56 zł i jest to liczba większa niż w 2023 r.

Do centrali w Rajczy zakupiono 613 egz. książek, w tym 236 egz. literatury pięknej dla dzieci i młodzieży, 24 egz. literatury popularno-naukowej dla dzieci, 259 egz. lit. pięknej dla dorosłych oraz 94 egz. książek z zakresu literatury popularnonaukowej dla dorosłych. Do Oddziału dla Dzieci trafiło 203 egz. darów, a do Wypożyczalni dla Dorosłych 277 egz. Wartość książek zakupionych do centrali to 11132,72 zł dla dorosłych czytelników, 5534,88 zł dla dzieci i młodzieży, wartość darów to 6542,90 zł.

Do Filii w Soli zakupiono 45 egz. książek za kwotę 1195,66 zł. Były to książki z zakresu literatury pięknej dla dorosłych, literatury pięknej dla dzieci oraz literatury popularnonaukowej.

Filia w Rycerze Górnej otrzymała 25 egz. książek z zakresu literatury pięknej dla dorosłych i dla dzieci za kwotę 496,40 zł.

Tak jak w latach poprzednich przy wyborze nowości kierowaliśmy się zainteresowaniami i gustami czytelników. W dalszym ciągu największą popularnością cieszą się cykle obyczajowe polskich autorek, literatura przygodowa oraz thrillery autorów polskich i zagranicznych, wśród nowości znalazły się również książki historyczne, sensacyjne oraz romanse. Na bieżąco uzupełniane są serie oraz kupowane tytuły, o które proszą czytelnicy.

W 2024 r. zakupiono do centrali 72 audiobooki (50 dla dorosłych, 22 dla dzieci) za kwotę 1523,60 zł. W ramach konsorcjum z Biblioteką Śląską zakupiono dostęp do platformy Legimi (6 kodów na miesiąc) za kwotę 1224,00 zł oraz do platformy Empik Go (7 kodów na miesiąc) za kwotę 2028,60 zł. Dzięki temu zainteresowani czytelnicy mają bezpłatny dostęp do kilku tysięcy ebooków i audiobooków, które mogą czytać czy słuchać nawet na swoich telefonach. W każdym roku Biblioteka powiększa zbiory dla czytelników z dysfunkcją wzroku:

- liczba tytułów audiobooków – 180 egz.
- liczba książek z dużą czcionką – 119 egz.

Biblioteka posiada także stanowisko komputerowe przeznaczone dla osób z dysfunkcją wzroku. W czytelni znajduje się jednostka komputerowa z dużym monitorem umożliwiającym dodatkowe powiększenie tekstu oraz ze specjalistyczną klawiaturą. Można także w Bibliotece skorzystać z odtwarzaczy audiobooków i czytników e-booków. Biblioteka posiada także duży monitor interaktywny na mobilnym stojaku, z którego korzysta podczas lekcji bibliotecznych i spotkań. Regularnie uruchamiana jest podłoga interaktywna dla najmłodszych użytkowników.

W 2024 r. Biblioteka promowała czytelnictwo wśród dorosłych organizując spotkania dla czytelników oraz wykorzystując media społecznościowe.

W marcu z okazji Dnia Kobiet odbyło się spotkanie z panią podolog, podczas którego czytelniczki wysłuchały wykładu na temat pielęgnacji stóp, chorób stóp, a także diety wzmacniającej odporność. Pani podolog wykonała też dwa przykładowe zabiegi pielęgnacyjne na ochotniczkach. Podczas spotkania zaprezentowane zostały wszystkie dostępne w Bibliotece książki odnoszące się do poruszanej na spotkaniu tematyki.

W kwietniu odbyło się spotkanie seniorów z naturoterapeutką, która przedstawiła, jak dbać o organizm w starszym wieku, jak się suplementować oraz oczyszczać. W spotkaniu uczestniczyli seniorzy z Dziennego Domu Seniora w Rajczy oraz seniorzy z Domu Aktywnego

Seniora „CuratioW” w Rajczy. Uczestnicy mieli wgląd do literatury z zakresu omawianej tematyki.

Z okazji Tygodnia Bibliotek odbyło się spotkanie autorskie z Panią Danutą Chlupową, w trakcie, którego pisarka przedstawiła swoją twórczość oraz opowiedziała o pracy dziennikarza oraz spotkanie seniorów z młodą pisarką pochodzącą z Rajczy – Panią Ewelina C. Lisowską. Dla Pani Eweliny było to pierwsze w życiu spotkanie autorskie, ale została bardzo pozytywnie odebrana przez odbiorców.

Z okazji Światowego Dnia Książki i Praw Autorskich na ladzie bibliotecznej został przygotowany słoik, z którego wszyscy czytelnicy podczas wypożyczania książek mogli wylosować rulonik z cytatem o książkach lub czytaniu.

W czerwcu w czytelni Biblioteki odbyły się warsztaty dziennikarskie zorganizowane przez Teatr Młodych Dusz. Warsztaty były prowadzone przez Panią Redaktor Radia Eska Agatę Chmielowską i miały otwarty charakter.

W czerwcu Bibliotece odbyło się spotkanie kwartalne Dyrektorów Bibliotek Powiatu Żywieckiego, podczas którego Panie Dyrektorki zwiedziły naszą Bibliotekę, a także Sanktuarium, Inhalatorium oraz park w Rajczy.

We wrześniu z odbyło się Narodowe Czytanie fragmentu „Kordiana” Juliusza Słowackiego z podziałem na role, w którym wzięli udział Pan Wójt Dariusz Płoskonka, Radne Pani Irena Cieśla i Pani Iwona Biegun oraz Pani Magda Omyła i harcerz Mateusz Kubica.

W październiku odbyło się luźne spotkanie z seniorkami z Dziennego Domu Seniora w Rajczy, podczas którego wspólnie czytaliśmy „Humor Polski” oraz „Żarty dla Seniorów”.

W listopadzie oraz w grudniu miało miejsce spotkanie z seniorami z Klubów Seniora w Soli oraz Soli-Kiczorze, podczas którego seniorzy zwiedzili bibliotekę, zapoznali się z Kącikiem Seniora oraz znajdującym się w nim księgozbiorem. Spotkania były połączone z warsztatami bożonarodzeniowymi - seniorzy wykonali z nami ozdoby świąteczne, które zostały powieszone na bibliotecznej choince oraz w oknach w czytelni.

Od października wraz Prywatnym Przedszkolem „Rozwijamy” prowadziliśmy cykl spotkań dla rodziców dzieci w wieku przedszkolnym. W 2024 r. miały miejsce trzy takie spotkania, które odbywały się w Bibliotece w każdy czwartek miesiąca w godzinach popołudniowych. Miały one charakter otwarty i każdy chętny mógł w nich uczestniczyć. Tematyka spotkań była następująca: w październiku specjaliści pedagogzy omawiali dietę i higienę odżywiania podczas spotkania pt.: „Gdzie się chowa cukier”, w listopadzie przedstawili sposoby na radzenie sobie w trudnych życiowych sytuacjach w trakcie spotkania pt.: „Rodzicielstwo bez lukru”, a grudniu podczas spotkania pt.: „Flagi ostrzegawcze w rozwoju - gdzie i jak szukać pomocy” pedagogzy omówili etapy rozwoju dzieci od narodzin aż do 6 roku życia. Na wszystkich spotkaniach prezentowana była literatura odnosząca się do omawianego tematu.

W grudniu Rada Rodziców wraz z Samorządem Uczniowskim ze Szkoły Podstawowej w Rajczy zorganizowała w czytelni warsztaty kosmetyków naturalnych, które potem zostały sprzedane na świątecznym kiermaszu.

Dla dzieci organizowane były lekcje biblioteczne, warsztaty czy spotkania z ciekawymi ludźmi.

W styczniu z Okazji Dania Babci i Dziadka gościli w naszej Bibliotece przedszkolaki z Publicznego Przedszkola w Rajczy. W trakcie tych spotkań przedszkolaki wysłuchały opowieści o babciach i dziadkach czytane przez babcię lub dziadka jednego z przedszkolaków z obecnej grupy. Po czytaniu odbywała się rozmowa dzieci z dziadkami, a następnie zabawa ruchowa. W takiej formie spotkaliśmy się z 6 grupami przedszkolnymi.

Na przełomie stycznia i lutego odbyły się dwa spotkania z dziećmi w ramach Ferii w Bibliotece. Pierwsze spotkanie było związane z Dniem Kubusia Puchatka (czytanie opowiadania, odgadywanie zagadek związanych z postaciami z książki, warsztaty plastyczne). Na drugim spotkaniu tworzyliśmy wspólnie grę Słowo-stworki, a następnie wspólnie w nią zagraliśmy.

Z okazji Walentynek odwiedziła nas klasa 3 szkoły podstawowej w Rajczy, odbyła się lekcja biblioteczna, a następnie dzieci tworzyły dwa rodzaje walentynkowych kartek.

W lutym odbyło się 5 lekcji bibliotecznych z klasami ze szkoły podstawowej w Rajczy oraz 2 lekcje biblioteczne z przedszkolakami z Przedszkola Prywatnego „Rozwijamy” w Rajczy, połączonych z warsztatami plastycznymi oraz zabawą w Kąciku Malucha.

W marcu odbyły się w czytelni warsztaty wielkanocne z 4 klasą szkoły podstawowej w Rajczy. W wykonaniu pięknych tradycyjnych palm wielkanocnych pomogła nam Pani Urszula Kopeć.

W kwietniu odbyły się lekcje biblioteczne dla klasy 3 szkoły podstawowej w Soli oraz dla dwóch grup przedszkolnych z prywatnego przedszkola. Z okazji Dnia Czekolady dzieci, które przychodzą do czytelni po lekcjach, otrzymały gorącą czekoladę oraz czytały na ohotnika „Charlie i fabryka czekolady”.

W ramach Tygodnia Bibliotek odbyło się spotkanie z przedszkolakami z przedszkola publicznego oraz prywatnego, podczas którego dzieci wysłuchały opowieści „Groszek” przedstawionej za pomocą teatrzyka kamishibai, który wypożyczyła nam Żywiecka Biblioteka Samorządowa, odbyło się także spotkanie z dziećmi w wieku szkolnym, czytanie książki „Wypożyczalnia skrzydeł” i rozmowa o bibliotekach, a następnie warsztaty plastyczne oraz zabawa ruchowa.

Z okazji Dnia Matki odbyła się prezentacja przedstawiająca jak obchodzi się to święto w innych krajach, a następnie podczas wspólnych warsztatów mam i dzieci powstały piękne prace plastyczne.

Z okazji Dnia Dziecka dzieci, które w pierwszym tygodniu czerwca wypożyczyły przynajmniej jedną książkę, otrzymywały od nas drobny upominek, w niektórych książkach dzieci znajdowały bony na lody, na pizzę oraz wejściówki do sali zabaw „Gagatek” ufundowane przez sponsorów.

Z okazji Ogólnopolskiego Tygodnia Czytania Dzieciom odwiedziła nas najmłodsza grupa dzieci ze żłobka. Dzieci posłuchały krótkiego opowiadania, a następnie pobawiły się w Kąciku Malucha. Z dziećmi w wieku szkolnym, które odwiedzają nas prawie każdego dnia po szkole, czytaliśmy wspólnie książki z zagadkami. Odbyło się też czytanie dzieciom przez zaproszonych

przez nas gości – dzieciom z przedszkola prywatnego czytała Pani Dyrektor tego przedszkola, dzieciom ze żłobka czytała Pani Dyrektor żłobka, dzieciom ze szkoły podstawowej czytała Pani Wicedyrektor szkoły (czytaliśmy więc przez cały tydzień).

W czerwcu odbyły się 3 lekcje biblioteczne połączone z warsztatami plastycznymi dla klas od 1-3 szkoły podstawowej w Soli, szkoły podstawowej i oddziału przedszkolnego w Rycerze połączone z warsztatami i zabawą w Kąciku Malucha.

Odwiedziły nas też grupy z przedszkola w Koniakowie, które przyjechały do Rajczy na wycieczkę. Dzieci zwiedziły naszą Bibliotekę, wysłuchały opowiadań i pobawiły się w Kąciku Malucha.

W lipcu odbyły się zajęcia w ramach Wakacji w Bibliotece. W każdą środę miesiąca dzieci spędzały czas na innych atrakcjach. Na pierwszych zajęciach wspólnie układaliśmy puzzle i graliśmy w gry planszowe, w zabawę zaangażowali się także rodzice. Na kolejnych zajęciach odbyły się zabawy podwórkowe, ruchowe i drużynowe, które pamiętamy z naszego dzieciństwa. Następnie dzieci miały możliwość poznania pochodzącej z Rajczy baletnicy, która obecnie tańczy w teatrze w Niemczech. Pani Paulina Bidzińska opowiedziała o zawodzie oraz drodze do niego, omówiła strój baletowy oraz rodzaje tańca. Na kolejnym spotkaniu dzieci wysłuchały wykładu pana leśnika o lesie i zwierzętach występujących na naszym terenie, na ostatnim poznały działających na terenie Rajczy harcerzy, którzy omówili swoją działalność, a także przeprowadzili z dziećmi ciekawe zajęcia i zabawy.

Z okazji Ogólnopolskiego Dnia Czytania odwiedziły nas dzieci z klas 1-3 ze Szkoły Podstawowej ze Zwardonia oraz seniorki z Dziennego Domu Seniora w Rajczy. Seniorki czytały dzieciom wiersze Juliana Tuwima, a następnie przedstawiły inscenizację „Rzepki”. Recytowały także wspólnie z dziećmi „Abecadło” oraz wykonały z nimi wspólne prace plastyczne do wiersza „Pan Maluśkiewicz”.

W październiku dwa razy odwiedziła nas grupa z przedszkola prywatnego, która w ramach spaceru przyszła do Biblioteki poczytać książeczkę oraz chwilę się pobawić. W listopadzie odbyła się lekcja biblioteczna i zabawa w Kąciku Malucha z klasą 5 z Rycerki Górnej.

W grudniu rozpoczęliśmy cykl spotkań z zerówkami z przedszkola publicznego oraz przedszkola prywatnego – w sumie 4 grupy przedszkolne. Wszystkie dzieci w grupach zostały przez rodziców zapisane do biblioteki i od tamtej pory przychodzą do nas wypożyczać książki. Spotkania odbywają się w każdym miesiącu. Dzieci wypożyczają po jednej książeczce, a te które czytają więcej przychodzą indywidualnie z rodzicami. Staramy się na każdym spotkaniu przeprowadzać z dziećmi inną formę aktywności – wspólne czytanie, warsztaty plastyczne, zabawy ruchowe, śpiewanie, zgadywanki. Na początku grudnia dzieci z oddziału przedszkolnego w Rycerze Dolnej przyjechały do biblioteki pomóc w ubieraniu choinki. Wysłuchały także świątecznej opowieści oraz wykonały świąteczne rysunki, które ozdobiły tablice w Bibliotece. Następnie pobawiły się w Kąciku Malucha oraz na macie interaktywnej. W dniu 6 grudnia odbyły się Mikołajki dla zapisanych dzieci. Zabawę rozpoczęło czytanie świątecznego opowiadania. Następnie dzieci uczestniczyły w zabawach związanych z okresem Bożego Narodzenia. Na koniec otrzymały prezenty (w tym książkę), na które pozyskaliśmy pieniądze z Banku Spółdzielczego w Rajczy.

Biblioteka bierze również udział w takich projektach jak „Mała książka – wielki człowiek” oraz w Nieksiążkowy Kalendarz. Dzieci, które uzbierały 10 naklejek w ramach projektu „Mała książka – wielki człowiek” oraz te, które wypełniły karty wyzwań w ramach „Książkowego Bingo” oraz „Książka – stosuj codziennie” otrzymały nie tylko imienne dyplomy, ale także drobne upominki.

W 2024 została odnowiona strona internetowa oraz wprowadzone zostały plakaty w przestrzeni publicznej. Na stronie internetowej zamieszczane są informacje o spotkaniach i zaproszenia, czytelnicy mogą przeglądać katalog on-line. Wprowadzono także możliwość zakładania w systemie bibliotecznym kont przez czytelników i rezerwacji książek.

Na Facebooku pojawiają się informacje o spotkaniach oraz relacje z tych spotkań, relacje z warsztatów i lekcji bibliotecznych, informacje o nowościach, oferta wydawnicza związana z przypadającymi uroczystościami, książkowe polecanki. Zamieszczamy posty z wszystkimi zakupionymi oraz otrzymanymi od czytelników nowościami. Prowadzimy cykl „Przeczytaj zanim obejrzysz”, na którym zachęcamy do przeczytania zekranizowanych powieści, prezentujemy księgozbiór związany z uroczystościami i świętami np. z Konstytucją 3 Maja, Międzynarodowym Dniem Celiakii, Dniem Kobiet, Międzynarodowym Dniem Książki dla Dzieci, Światowym Dniem Zespołu Downa, Walentynkami, Dniem Kubusia Puchatka, Dniem Czekolady, Wakacjami, Światowym Dniem Słuchania, Świętem Wojska Polskiego, Dniem Niepodległości, Dniem Pluszowego Misia, Bożym Narodzeniem, wszystkie książki prezentowane na Facebooku są również wyeksponowane na wystawce w Bibliotece.

Biblioteka w Rajczy otwarta jest dla czytelników i użytkowników we wszystkie dni robocze, a w każdy piątek miesiąca godz. otwarcia są wydłużone do 18.00. Czynna jest również w każdą pierwszą oraz trzecią sobotę miesiąca w godz. 8.00-12.00 oraz nigdy nie jest zamykana w czasie wakacji, ferii ani w tzw. długie weekendy.

10.8. CENTRUM KULTURY I SPORTU

Centrum Kultury i Sportu w Rajczy to samorządowa instytucja kultury działająca na podstawie statutu nadanego w 2019 roku.

- W ramach działalności kulturalnej CKiS zajmuje się:
- organizowaniem, współorganizowaniem i wspieraniem licznych imprez artystycznych, kulturalnych i rozrywkowych,
- prowadzeniem zajęć, warsztatów artystycznych oraz kół zainteresowań,
- prowadzeniem i organizowaniem działalności zespołu regionalnego,
- współpracą z Kołami Gospodyń Wiejskich,
- współpracą ze Starostwem Powiatowym w Żywcu,
- tworzeniem warunków dla rozwoju folkloru, rękodzieła ludowego i artystycznego,

- promocją kultury Gminy Rajcza i lokalnych twórców kultury,
- organizowaniem wystaw artystycznych,
- edukacją kulturalną i wychowaniem przez sztukę,
- organizowaniem koncertów,
- redagowaniem artykułów z dziedziny kultury,
- prowadzaniem działalności informacyjnej,
- prowadzeniem kronik: Kroniki CKiSu, Kroniki Rajdu Chłopskiego, Kroniki Wystaw,
- prowadzeniem strony internetowej i profilu na portalu społecznościowym,
- oprawą graficzną organizowanych i współorganizowanych imprez i wydarzeń,
- udostępnianiem i obsługą sprzętu nagłaśniającego, sal Centrum Kultury na różnego rodzaju imprezy organizowane przez szkołę, przedszkole i inne organizacje.

W ramach działalności z zakresu sportu i turystyki CKiS zajmuje się:

- organizowaniem zawodów oraz imprez sportowych
- prowadzeniem punktu informacji turystycznej
- opracowywaniem i drukowaniem folderów i ulotek informacyjnych dla turystów

W roku 2024 Centrum Kultury i Sportu organizowało i współorganizowało następujące wydarzenia:

1. **06.01.2024** – Orszak Trzech Króli - współorganizacja CKiS i oprawa Mszy Świętej przez DZR „Rajcusie”,
2. **07.01.2024** – Koncert kolęd i pastorałek DZR „Rajcusie” w Kościele Parafialnym w Rajczy
3. **24.01.2024** – Kolędowanie DZR "Rajcusie" dla pensjonariuszy Samodzielnego Publicznego Zakładu Opiekuńczo-Leczniczego w Rajczy
4. **27.01.2024** – Zakończenie Beskidzkiego Karnawału, udział wzięło CKiS i KGW z Soli
5. **27.01.2024** – Udział DZR "Rajcusie" w konkursie kolęd i pastorałek "Betlejemski cud przychodzi..." w Ślemieniu
6. **28.01.2024** – Finał Wielkiej Orkiestry Świątecznej Pomocy. Współorganizator
7. **28.01.2024** - Związek Podhalan "Oddział Górali Żywieckich - Opłatek. Współorganizator
8. **29.01-11.02.2024** - Ferie z CKiS w Rajczy - warsztaty z filcu, warsztaty kulinarne i ścianka wspinaczkowa

9. **09.02.2024** - Koncert "Ziemi Rajczańskiej" w Kościele. Pomoc współorganizacji - nagłośnienie i obsługa nagłośnienia
10. **10.02.2024** - Koncert Oazy w Kościele. Współorganizacja - nagłośnienie i obsługa nagłośnienia
11. **16.02.2024** - Fundacja Braci Golec - koncert w Kościele. Pomoc współorganizacji - nagłośnienie i obsługa nagłośnienia
12. **24.02.2024** - Rajdowanie, Rajcza 2024. W ramach Rajdu Chłopskiego
13. **01-03.03.2024** - Trzydniowe zgrupowanie dla DZR "Rajcusie" - przygotowanie do sezonu letniego
14. **12.03.2024** – Szkolenie - Śląski Ośrodek Doradztwa Rolniczego w Częstochowie
15. **22.03.2024** – Droga Krzyżowa ulicami Rajczy. Współorganizacja
16. **23.03.2024** - Konkurs Tradycyjnych Palm Wielkanocnych
17. **23.03.2024** - Charytatywny Jarmark Wielkanocny dla Olafka Hałas
18. **01.05.2024** - Góralska Majówka przy kapliczce "u Kudłatych" w Rycerze Dolnej
19. **03.05.2024** - Obchody Narodowego Święta Konstytucji 3 Maja. Dekoracje i ubiór kościoła.
20. **03.05.2024** - Wystawa prac Romana Bieńka "OZNA - TĘSKNO MI ZA TOBĄ"
21. **04.05.2024** - Polsko-Słowacka Majówka na Granicy, Zwardoń
22. **12.05.2024** - Powiatowy Dzień Strażaka - Amfiteatr CKiS
23. **18.05.2024** - XV Rajd Szlakami Papieskimi w Worku Raczańskim na Bendoszkę Wielką. Współorganizator
24. **25.05.2024** - XVIII Płosiady Gawyndziarskie w Rajcy
25. **01.06.2024** - Dzień Dziecka w Rajczy
26. **02.06.2024** - Dzień Dziecka w Rycerze Górnej
27. **02.06.2024** - Udział DZR "Rajcusie" w 36. Przeglądzie Dziecięcych Zespołów Folklorystycznych w Ustroniu
28. **07.06.2024** - Dzień Dziecka - Przedszkole w Zwardoniu
29. **07.06.2024** - Dzień Dziecka w Soli-Kiczorze
30. **07.06.2024** - Dzień Dziecka - Przedszkole Publiczne w Rajczy. Pomoc w współorganizacji - nagłośnienie, obsługa nagłośnienia, udostępnienie infrastruktury (amfiteatr, dostęp do toalet, dostęp do energii elektrycznej - opłaty poniósł CKiS, komplety bawarskie itp.)

31. **08.06.2024** - Piknik rodzinny w Soli. Pomoc współorganizacji - nagłośnienie, obsługa nagłośnienia, namioty, komplety bawarskie, urządzenia gastronomiczne
32. **29.06.2024** - Potańcówka na Gronicku
33. **14-16.06.2024** - Zgrupowanie DZR "Rajcusie"
34. **14.06.2024** - Dzień Dziecka w Rycerze Dolnej
35. **17.06.2024** - Dzień Dziecka w Zwardoniu
36. **22.06.2024** - "Rozpoczęcie Wakacji" na placu przy Kuźni
37. **25.06.2024** - Dzień Dziecka w Rajczy Dolnej
38. **04.07-31.08.2024** - Wakacyjna Świetlica - wraz ze Świetlicą Środowiskową i CKiS w Rajczy - organizacja wakacyjnych zajęć dla dzieci
39. **05.07.2024** - Dzień Dziecka Tomusie
40. **07.07.2024** - Udział DZR "Rajcusie" w Mszy Świętej w intencji beatyfikacji Ks. Rapacza
41. **08.07.2024** - Piknik Charytatywny dla "Olafka" na Skalance w Zwardoniu. Pomoc współorganizacji - nagłośnienie i obsługa nagłośnienia
42. **11.07.2024** - Warsztaty kulinarne dla dzieci w CKiS
43. **27.07.2024** - Dni Rajczy, Święto Prażuchów
44. **03.08.2024** - Udział DZR "Rajcusie" w Dniach Folkloru Dziecięcego w ramach Tygodnia Kultury Beskidzkiej w Żywcu
45. **08.08.2024** - Warsztaty artystyczne dla dzieci w CKiS
46. **10.08.2024** - Wawrzyńcowy Wieczór, bitwa Regionów I etap Biegu Hudy Wawrzyniec i Rajdu Rowerowego "Velo Soła" - pomoc współorganizacji.
47. **15.08.2024** - Poświęcenie samochodu OSP w Rycerze Górnej - CKiS jako współorganizator
48. **17.08.2024** - XV Dni Zwardonia
49. **22.08.2024** - Ogłoszenie Konkursu fotograficznego - CKiS jako współorganizator
50. **23.08.2024** - Warsztaty Grafiki Strukturalnej - CKiS jako współorganizator
51. **01.09.2024** - Dożynki Gminne
52. **07.09.2024** - 25-lecie Zespołu "Ziemi Rajczańskiej" - pomoc współorganizacji
53. **13-15.09.2024** - Zgrupowanie DZR "Rajcusie" w Zawoi
54. **14.09.2024** - Spektakl teatralny. Spotkanie "Na Brzegu" z Grupą Rekonstrukcji Literackiej "Na Granicy"

55. **22.09.2024** - Udział DZR "Rajcusie" w Dożynkach w Kończycach Małych w Czechach, oprawa Mszy Świętej oraz występ
56. **21.09.2024** - Piknik Charytatywny dla Olafka
57. **15.10.2024** - Obchody 180-lecia Szkoły Podstawowej w Rajczy - pomoc współorganizacji - nagłośnienie, obsługa nagłośnienia i inne
58. **17.10.2024** - Integracja ekonomiczna EKONOM "FREE WEEK RAJCZA". Współorganizator
59. **26.10.2024** - Dzień Gaźdżiny
60. **11.11.2024** - Uroczyste Obchody Święta Niepodległości. Wykonanie wystroju Kościoła
61. **23.11.2024** - Powrót do przeszłości - mobilne interaktywne muzeum gier wideo
62. **07.12.2024** - Gminne spotkanie na hali sportowej ze Świętym Mikołajem
63. **14.12.2024** - Premiera spektaklu "Stowarzyszenie Umarłych Poetów" Teatru Młodych Dusz, działającym przy CKiS
64. **21.12.2024** - Jarmark Bożonarodzeniowy

Nasza działalność kierowana jest do wszystkich sołectw, żeby wyjść naprzeciw zapotrzebowaniu mieszkańców. Wychodzimy z imprezami do sołectwa w okresie letnim i zimowym. Centrum Kultury włącza się również w działalność charytatywną.

Przy Centrum Kultury i Sportu w Rajczy od roku 2018 działa Dziecięcy Zespół Regionalny „Rajcusie”, który kultywuje tradycję ludową regionu oraz promuje Gminę Rajcza.

Centrum Kultury podejmuje działania z Gminą Skalite w ramach współpracy transgranicznej.

11. ZESTAWIENIE ZAMÓWIEŃ PUBLICZNYCH

PRZETARGI:

1. „Remont chodnika przy drodze powiatowej nr 1447 S Rajcza-Sól-Zwardoń od km 0+410 do km 0+918 po stronie prawej w miejscowości Rajcza i Rycerka Dolna” –Przedsiębiorstwo Wielobranżowe MATBUD Sp. z o.o., ul. Węglowa, Żywiec 34-300 –289.666,02 zł
2. „Wykonanie dokumentacji projektowej dla zadania: Budowa i modernizacja infrastruktury drogowej w Gminie Rajcza” – Budownictwo Komunikacyjne, Infrastruktura Lądowa mgr

- inż. bud. Marcin Łysoń, ul. Partyzantów 10, Żabnica, 34-350 Węgierska Górka – 98.154,00 zł
3. „Zakup lekkiego samochodu ratowniczo-pożarniczego dla OSP Rycerka Górna (wóz strażacki 4x4 wraz z wyposażeniem)” – realizowany w ramach realizacji projektu pn.: Doskonalenie współpracy w zakresie zarządzania kryzysowego polskich i słowackich służb ratowniczych” – Firma Handlowo-Usługowo-Produkcyjna „PERFEKT” RADOSŁAW ZASADA, NAKONOWO 9A, 87-853 KRUSZYN – 468.500,00 zł
 4. „Budowa stacji uzdatniania wody oraz rozbudowa sieci wodociągowej w miejscowości Rajcza – II postępowanie” – Usługi Ogólnobudowlane KOMPLEX-BUD Bogusław Hubka, ul. Wyzwolenia 49/2, 34-350 Węgierska Górka – 2.743.662,60 zł
 5. „Budowa ścieżki rowerowej wraz z kładką w Rycerze Dolnej łączącej istniejący odcinek ścieżki „U Janotów” z odcinkiem od ośrodka Brzeszcze – Etap I” – MOSTMARPAL Sp. z o.o., Zarzecz, ul. Piastowska 53, 34-326 Pietrzykowice – 2.373.919,48 zł
 6. „Budowa i modernizacja infrastruktury drogowej w Gminie Rajcza” – Przedsiębiorstwo Robót Budowlanych DROBUD, ul. Sienkiewicza 103, 34-300 Żywiec – 6.585.612,27 zł
 7. „Budowa i modernizacja infrastruktury społecznej oraz drogowej wraz z wykorzystaniem OZE do modernizacji oświetlenia przestrzeni publicznej w Gminie Rajcza”. – Przedsiębiorstwo Robót Budowlanych DROBUD, ul. Sienkiewicza 103, 34-300 Żywiec – 4.419.918,19 zł
 8. „Budowa i modernizacja infrastruktury społecznej oraz drogowej wraz z wykorzystaniem OZE do modernizacji oświetlenia przestrzeni publicznej w Gminie Rajcza”. – Usługi Remontowo-Wykończeniowe REMAL Paweł Sporek, Rycerka Górna 237, 34-370 Rajcza – 2.487.684,41 zł
 9. „Przebudowa drogi rolniczej „Na Polanę”, prowadzącej do gruntów rolnych, w miejscowości Sól” – Usługi Ogólnobudowlane Łukasz Rybarski, Rajcza 317, 34-370 Rajcza – 180.047,92 zł
 10. „Prace konserwatorskie i roboty budowlane przy zabytkach objętych ochroną konserwatorską w Gminie Rajcza” – Zakład Budowlano-Montażowy PROBUD Przedsiębiorstwo Wielobranżowe Sp. z o.o., ul. Leśniana 101 34-300 Żywiec – 994.764,88 zł
 11. „Zagospodarowanie terenu na zieloną przestrzeń publiczną przy Gminnym Centrum Międzypokoleniowym w Rajczy w ramach zadania pn.: „Pozytywnie połączyć naturą” - DSM INVEST GROUP Sp. z o. o. z siedzibą ul. Powiśle 2, 43-430 Skoczów – 296.747,95 zł
 12. „Modernizacja dróg gminnych na terenie Gminy Rajcza finansowana ze środków Funduszu Sołeckiego:
 - Zadanie nr I: „Przebudowa drogi „Za Gajką” w Soli w km 0+000 do km 0+120” – STOLBUD SZCZOTKA Jerzy Szczotka, z siedzibą w Rycerze Górnej 395, 34-370 Rajcza – 53.848,88 zł
 - Zadanie nr II: „Modernizacja drogi gminnej w przysiółku „Groń” w Zwardoniu” - STOLBUD SZCZOTKA Jerzy Szczotka, z siedzibą w Rycerze Górnej 395, 34-370 Rajcza – 55.481,34 zł

- Zadanie nr III: „Przebudowa drogi „Do Gardasów” w Rycerze Górnej km 0+000 do km 0+047” - STOLBUD SZCZOTKA Jerzy Szczotka, z siedzibą w Rycerze Górnej 395, 34-370 Rajcza – 35.443,75 zł
 - Zadanie nr IV: „Remont drogi gminnej „Do Zająca” w Soli-Kiczorze od km 0+128 do km 0+177 w ramach zadania pn.: Modernizacja drogi gminnej nr 13141 „Do Państwa Zajęc” w m. Sól-Kiczora” - STOLBUD SZCZOTKA Jerzy Szczotka, z siedzibą w Rycerze Górnej 395, 34-370 Rajcza – 36.817,43 zł
13. „Prace konserwatorskie i roboty budowlane przy zabytkach objętych ochroną konserwatorską w Gminie Rajcza – etap II” – oferta złożona przez: Zakład Budowlano-Montażowy PROBUD Przedsiębiorstwo Wielobranżowe Sp. z o.o., ul. Leśnianka 101 34-300 Żywiec – 486.878,99 zł
 14. „Zakup i dostawa ekogroszku i węgla kamiennego (kostka) na sezon grzewczy 2024/2025 dla Gminy Rajcza – II postępowanie” – MERVEX Sp. z o.o., ul. Centralna 15, 43-346 Bielsko-Biała – 121.142,70 zł
 15. „Udzielenie i obsługa kredytu długoterminowego na finansowanie planowanego deficytu budżetu w roku 2024 w wysokości: 5.000.000,00 zł” – Bank Spółdzielczy w Rajczy, ul. Górska 5, 34-370 Rajcza.
 16. „ZIMOWE UTRZYMANIE DRÓG POWIATOWYCH NA TERENIE GMINY RAJCZA W OKRESIE ZIMOWYM 2024-2025”
 - 1) ZADANIE 1 (III standard zimowego utrzymania dróg przy użyciu soli drogowej): Nr drogi i nazwa: 1437 S – Milówka – Nieleddwia – Sól; Nr drogi i nazwa: 1447 S – Rajcza – Sól – Zwardoń; Nr drogi i nazwa: 1485 S – Zwardoń „Myto” – NORMAL Bogdan Bogdał, ul. Zielona 259, 34-350 Węgierska Górka – Zaoferowana cena brutto za 1 km zimowego utrzymania drogi: 239,76 zł;
 - 2) ZADANIE 2 (III standard zimowego utrzymania dróg przy użyciu soli drogowej): Nr drogi i nazwa: 1439 S – Kamesznica – Milówka – Rajcza – Ujsoty – Granica Państwa – Usługi Ogólnobudowlane Łukasz Rybarski, 34-370 Rajcza 317 – Zaoferowana cena brutto za 1 km zimowego utrzymania drogi: 191,16 zł;
 - 3) ZADANIE 3 (III standard zimowego utrzymania dróg przy użyciu soli drogowej) – Nr drogi i nazwa: 1444 S – Rycerka Dolna – Rycerka Górna – Kolonia – STOLBUD SZCZOTKA Jerzy, Rycerka Górna 395 34-370 Rajcza – Zaoferowana cena brutto za 1 km zimowego utrzymania drogi: 133,92 zł;
 - 4) ZADANIE 4 (IV standard zimowego utrzymania dróg przy użyciu materiału uszorstniającego): Nr drogi i nazwa: 1481 S – Dojazd do stacji PKP w Rajczy; Nr drogi i nazwa: 1440 S – Rajcza – Nickulina – Usługi Ogólnobudowlane Łukasz Rybarski, 34-370 Rajcza 317 – Zaoferowana cena brutto za 1 km zimowego utrzymania drogi: 226,80 zł;
 - 5) ZADANIE 5 (IV standard zimowego utrzymania dróg przy użyciu materiału uszorstniającego) – Nr drogi i nazwa: 1443 S: Rycerka Górna – Przegibek – STOLBUD SZCZOTKA Jerzy, Rycerka Górna 395 34-370 Rajcza – Zaoferowana cena brutto za 1 km zimowego utrzymania drogi: 123,12 zł;

- 6) ZADANIE 6 (IV standard zimowego utrzymania dróg przy użyciu materiału uszorstniającego): Nr drogi i nazwa: 1445 S – Sól – Słanice; Nr drogi i nazwa: 1446 S – Dojazd do stacji PKP w Zwardoniu – „Na Beskidku” Ryszard Ligocki, Zwardoń, 34-373 Zwardoń – Zaoferowana cena brutto za 1 km zimowego utrzymania drogi: 230,01 zł;
17. „ZIMOWE UTRZYMANIE DRÓG GMINNYCH, PARKINGÓW I CHODNIKÓW NA TERENIE GMINY RAJCZA W OKRESIE ZIMOWYM 2024-2025”:
- 1) Zadanie 1 – Chodniki i droga gminna – NET-KOMP Marcin Zając, ul. Jana Kazimierza 95, 34-360 Milówka – 242,00 zł brutto za 1 km zimowego utrzymania chodników oraz drogi gminnej;
 - 2) Zadanie 2 – Sołectwo Rajcza Cz. I – IDEA Marzena Bogdał, ul. Bielska 21, 43-384 Jaworze – 299,16 zł brutto za 1 km zimowego utrzymania dróg;
 - 3) Zadanie 3 – Sołectwo Rajcza Cz. II – Usługi Ogólnobudowlane Łukasz Rybarski, Rajcza 317, 34-370 Rajcza – 248,40 zł brutto za 1 km zimowego utrzymania dróg;
 - 4) Zadanie 4 – Sołectwo Rajcza Cz. III – Przedsiębiorstwo Produkcyjno-Usługowo-Handlowe „MIKA” Krzysztof Mika, Rajcza 18, 34-370 Rajcza – 356,40 zł brutto za 1 km zimowego utrzymania dróg;
 - 5) Zadanie 5 – Ulice w centrum Rajczy – Przedsiębiorstwo Produkcyjno-Usługowo-Handlowe „MIKA” Krzysztof Mika, Rajcza 18, 34-370 Rajcza – 216,00 zł brutto za 1 km zimowego utrzymania dróg;
 - 6) Zadanie 6 – Rycerka Dolna – MELJAN Ewelina Micorek, Rycerka Górna 210, 34-370 Rajcza – 176,04 zł brutto za 1 km zimowego utrzymania dróg;
 - 7) Zadanie nr 7 – Rycerka Górna Cz. I – MELJAN Ewelina Micorek, Rycerka Górna 210, 34-370 Rajcza – 95,04 zł brutto za 1 km zimowego utrzymania dróg;
 - 8) Zadanie nr 8 – Rycerka Górna Cz. II – MELJAN Ewelina Micorek, Rycerka Górna 210, 34-370 Rajcza – 145,80 zł brutto za 1 km zimowego utrzymania dróg;
 - 9) Zadanie 9 – Sól – Przedsiębiorstwo Usługowo-Handlowe Kurowski Zbigniew, Sól 68A, 34-370 Rajcza – 270,00 zł brutto za 1 km zimowego utrzymania dróg;
 - 10) Zadanie 10 – Sól-Kiczora – Przedsiębiorstwo Usługowo-Handlowe Kurowski Zbigniew, Sól 68A, 34-370 Rajcza – 280,80 zł brutto za 1 km zimowego utrzymania dróg;
 - 11) Zadanie 11 – Zwardoń – Ryszard Ligocki „NA BESKIDKU”, Zwardoń 43B, 34-373 Zwardoń – 237,60 zł brutto za 1 km zimowego utrzymania dróg;
 - 12) Zadanie 12 – parkingi w Rajczy – Usługi Ogólnobudowlane Łukasz Rybarski, Rajcza 317, 34-370 Rajcza – 0,21 zł brutto za 1 m² zimowego utrzymania parkingów;
 - 13) Zadanie 13 – parkingi w Rycerze Dolnej – STOLBUD SZCZOTKA Szczotka Jerzy, Rycerka Górna 395, 34-370 Rajcza – 0,17 zł brutto za 1 m² zimowego utrzymania parkingów;
 - 14) Zadanie 14 – parkingi w Rycerze Górnej – STOLBUD SZCZOTKA Szczotka Jerzy, Rycerka Górna 395, 34-370 Rajcza – 0,17 zł brutto za 1 m² zimowego utrzymania parkingów;
 - 15) Zadanie 15 – parkingi w Soli – Przedsiębiorstwo Usługowo-Handlowe Kurowski Zbigniew, Sól 68A, 34-370 Rajcza – 0,22 zł brutto za 1 m² zimowego utrzymania parkingów;

- 16) Zadanie 16 – parkingi w Soli-Kiczorze – Przedsiębiorstwo Usługowo-Handlowe Kurowski Zbigniew, Sól 68A, 34-370 Rajcza – 0,22 zł brutto za 1 m² zimowego utrzymania parkingów;
- 17) Zadanie 17 – parkingi i place w Zwardoniu – Ryszard Ligocki „NA BESKIDKU”, Zwardoń 43B, 34-373 Zwardoń – 0,32 zł brutto za 1 m² zimowego utrzymania parkingów;
18. „Zakup ciągnika do zbierania odpadów komunalnych dla Zakładu Usług Komunalnych w Rajczy w ramach zakupu taboru dla ZUK” – P.H.U.P. AGROS-WROŃSCY Sp. z o.o., ul. Słowackiego 30, 47-411 Szonowice – 244.770,00 zł

ZAPYTANIA OFERTOWE

1. „Opracowanie projektu koncepcyjnego przebudowy Centrum Rajczy – II postępowanie”. – Architekt Krajobrazu mgr inż. Anna Olkis Firma Handlowo-Usługowa Pracownia Architektury Krajobrazu „DOBRA PRZESTRZEŃ”, ul. Sznelowiec 22/14, 43-200 Pszczyna – 61.254,00 zł
2. „Budowa oświetlenia wzdłuż drogi gminnej w Rycerze Górnej obok posesji p. Kolanków i Czanieckich” – A Instalatorstwo Elektryczne Karol Brączek, ul. Piwowska 4, 34-360 Milówka – 12.000,00 zł
3. „Wbudowanie 1 tony masy asfaltowej w technologii pełnej na potrzeby remontów częściowych dróg gminnych na terenie gminy Rajcza”. – STOLBUD SZCZOTKA Jerzy Szczotka, Rycerka Górna 395, 34-370 Rajcza – 108.900,00 zł
4. Sprawowanie nadzoru inwestorskiego nad zadaniem: „Budowa stacji uzdatniania wody oraz rozbudowa sieci wodociągowej w miejscowości Rajcza – II postępowanie” – OLEKS Izabela Olearczyk, Bujaków, ul. Podlesie 13, 43-356 Kobiernice – 28.000,00 zł
5. „Tworzenie warunków do rozwoju turystyki, krajoznawstwa i sportu poprzez doposażenie ogólnodostępnego placu zabaw przy ścieżce rowerowej w Rajczy Dolnej – zadanie współfinansowane ze środków budżetu Województwa Śląskiego w Marszałkowskim Konkursie „Inicjatywa Sołecka” – NOBA-EXIM, Kawęczyn 1, 87/123 Dobrzejewice – 25.338,00 zł
6. „Odbiór, transport oraz unieszkodliwianie materiałów zawierających azbest, od mieszkańców Gminy Rajcza w 2024 roku – w ilości około 67,47 Mg” – Firma Remontowo-Budowlana „RAGAR” Radosław Rokosz, os. Tysiąclecia 35/16, 31-610 Kraków – 507.60 zł za 1 Mg
7. „Wykonanie przyłącza kablowego stacji uzdatniania wody w Rajczy” – SPEC-ELCTRO Sp. z o.o., ul. Leśna 170A, 34-300 Żywiec – 90.983,10 zł
8. Sprawowanie nadzoru inwestorskiego nad zadaniem: „Budowa ścieżki rowerowej wraz z kładką w Rycerze Dolnej łączącej istniejący odcinek ścieżki „U Janotów” z odcinkiem od ośrodka Brzeszcze – Etap 1” – Biuro Projektowania Inwestycji Budowlanych Anna Golec, Cięcina, ul. Wspólna 1, 34-350 Węgierska Górka – 34.440,00 zł.
9. Sprawowanie nadzoru inwestorskiego nad zadaniem: „Budowa i modernizacja infrastruktury drogowej w Gminie Rajcza” – NADZORY I USŁUGI INWESTYCYJNE Mirosława

Łukasik, ul. Osadnicza 3D, 44-373 Wodzisław Śląski – 98.400,00 zł.

10. Sprawowanie nadzoru inwestorskiego nad zadaniem: „Budowa i modernizacja infrastruktury społecznej oraz drogowej wraz z wykorzystaniem OZE do modernizacji oświetlenia przestrzeni publicznej w Gminie Rajcza” – Nadzory i Projekty Budowlane mgr inż. Marek Mieszczak, Kocierz Rychwałdzki, ul. Słoneczna 14, 34-321 Łękawica – 61.500,00 zł. (drogi)
11. Sprawowanie nadzoru inwestorskiego nad zadaniem: „Budowa i modernizacja infrastruktury społecznej oraz drogowej wraz z wykorzystaniem OZE do modernizacji oświetlenia przestrzeni publicznej w Gminie Rajcza” – ŻYRAFBUD Bartłomiej Żymła, ul. Doliny Miętusiej 8/103, 43-300 Bielsko-Biała – 17.220,00 zł. (budynek GCM).
12. Sprawowanie nadzoru inwestorskiego nad zadaniem: „Przebudowa drogi rolnej „Na Polanę”, prowadzącej do gruntów rolnych, w miejscowości Sól” – Biuro Projektowania Inwestycji Budowlanych Anna Golec, Cięcina, ul. Wspólna 1, 34-350 Węgierska Górka – 3.567,00 zł.
13. Sprawowanie nadzoru inwestorskiego nad zadaniem: „Prace konserwatorskie i roboty budowlane przy zabytkach objętych ochroną konserwatorską w Gminie Rajcza” – INWEST Projektowanie i Nadzory Budowlane Marek Miciak, ul. Krzywa 10A, 34-383 Kamesznica – 15.990,00 zł.
14. „Budowa linii napowietrznej oświetlenia drogi powiatowej II etap Sól-Kiczora Domki Letniskowe” – Instalatorstwo Elektryczne Karol Brączek, ul. Piwowska 4, 34-360 Milówka – 50.000,00 zł.

ZAMÓWIENIA:

1. 2 akumulatory STARLINE 180ah, na potrzeby OSP Rycerka Dolna – GUMMIX – Tomasz Białoń, ul. Górna 2, 34-360 Milówka – 1.560,00 zł
2. Kamera termowizyjna Flir K2 z walizką hermetyczną na potrzeby OSP Zwardoń – VARIA Jakub Szlósarczyk, ul. Szkolna 9, 43-360 Meszna – 10.000,00 zł (FUNDUSZ SOŁECKI)
3. Środek pianotwórczy Roteor M3 w wadze 200 kg wraz z dostawą i zatankowaniem do samochodu – VARIA Jakub Szlósarczyk, ul. Szkolna 9, 43-360 Meszna – 2.400,00 zł
4. Sprzęt doposażający siłownię w Rajczy wraz z dostawą w ramach promowania zdrowego trybu życia bez uzależnień wśród młodzieży i mieszkańców – HES S.C. Wyrób Urządzeń Sportowo-Rekreacyjnych, ul. J. W. Wardzyńskich 1, 54-530 Wrocław – 19.810,00 zł
5. Sprzęt na potrzeby OSP Rajcza wraz z dostawą – Arpapol 8 Sp. z o.o., ul. Krakowska 103, 43-300 Bielsko-Biała – 1.709,28 zł
6. Brama dwuskrzydłowa do zewnętrznego garażu przy jednostce OSP Rycerka Górna wraz z dostawą i montażem na potrzeby OSP Rycerka Górna – F.P.H.U. Jacek Aftyka, ul. Zielona 211, 34-350 Węgierska Górka – 20.390,00 zł (FUNDUSZ SOŁECKI)
7. Sprzęt na potrzeby OSP Rajcza – VARIA Jakub Szlósarczyk, ul. Szkolna 9, 43-360 Meszna – 1.030,00 zł

8. Agregat prądotwórczy na potrzeby OSP Rajcza – Pilar-Tech Sp. J., ul. Ujsolska 8A, 34-370 Rajcza – 5.200,00 (FUNDUSZ SOŁECKI)
9. Kosiarki spalinowe na potrzeby utrzymania zieleni w Sołectwie Sól – Pilar-Tech Sp. J., ul. Ujsolska 8A, 34-370 Rajcza – 10.843,80 zł (FUNDUSZ SOŁECKI)
10. Sprzęt na potrzeby OSP Rycerka Dolna wraz z dostawą – Arpapol 8 Sp. z o.o., ul. Krakowska 103, 43-300 Bielsko-Biała – 4.842,12 zł
11. Znaki drogowe – FRAXMO Marcin Obracaj, ul. Bielska 1A, 43-356 Kobiernice – 2.700,00 zł
12. Sprzęt doposażający siłownię w Rajczy wraz z dostawą w ramach promowania zdrowego trybu życia bez uzależnień wśród młodzieży i mieszkańców (Drażek „Monkey Bar” – Obciążenie surowe żeliwne z uchwytyami) – HES S.C. Wyrób Urządzeń Sportowo-Rekreacyjnych, ul. J. W. Wardzyńskich 1, 54-530 Wrocław – 1.589,98 zł
13. Agregat prądotwórczy inwerterowy FOGO 4001IS, zgodnie z ofertą nr UG Rajcza V2 031 z dnia 13.03.2023 r., na potrzeby OSP Rycerka Dolna – VARIA Jakub Szłósarczyk, ul. Szkolna 9, 43-360 Meszna – 4.100,00 zł
14. 3 tony ekogroszku do budynku OSP Sól – P.P.H.U. „MIKA” Krzysztof Mika, Rajcza 18, 34-370 Rajcza – 4.800,00 zł
15. 2,23 tony ekogroszku do budynku komunalnego weterynarii w Rajczy – P.P.H.U. „MIKA” Krzysztof Mika, Rajcza 18, 34-370 Rajcza – 3.679,50 zł
16. 1 tona ekogroszku do budynku OSP Zwardoń – P.P.H.U. „MIKA” Krzysztof Mika, Rajcza 18, 34-370 Rajcza – 1.600,00 zł
17. 21 sztuk słuchawek JBL Tune 520BT na potrzeby nagród w konkursie „Rajcza różnorodna” – TRIDIS Sp. z o.o., Sp. k., ul. Henryka Sienkiewicza 7A, 13-306 Kurzętnik – 3.429,96 zł
18. Znaki drogowe – FRAXMO Maciej Obracaj, ul. Bielska 1A, 43-356 Kobiernice – 2.209,08 zł
19. Ubranie specjalne Rosenbauer FireMax SF (3 kpl.) na potrzeby OSP Rajcza – VARIA Jakub Szłósarczyk, ul. Szkolna 9, 43-360 Meszna – 11.925,00 zł
20. Sprzęt na potrzeby OSP Rycerka Dolna – VARIA Jakub Szłósarczyk, ul. Szkolna 9, 43-360 Meszna – 1.129,00zł
21. Vouchery do kina, napoje oraz popcorn dla uczestników konkursu „Rajcza różnorodna” - Instytucja Filmowa Silesia-Film, ul. Górnicza 5, 40-008 Katowice – 2.700,00 zł
22. Ekogroszek do budynku OSP Rajcza – P.P.H.U. „MIKA” Krzysztof Mika, Rajcza 18, 34-370 Rajcza – 1.500,00 zł
23. 4 sztuki butli kompozytowej MSA 6. 8L na potrzeby OSP Rajcza VARIA Jakub Szłósarczyk, ul. Szkolna 9, 43-360 Meszna – 10.160,00 zł
24. 20 szt. koszy ulicznych na słupku z kotwą, bez popielniczki – Poznań 35l na potrzeby gospodarki komunalnej Gminy Rajcza – NOLIA Ilona Wesołowska, ul. Żydowska 17/193, 05-825 Grodzisk Mazowiecki – 9.466,00 zł
25. Materiały promocyjne na potrzeby punktu konsultacyjno-informacyjnego programu „Czyste Powietrze” w Urzędzie Gminy w Rajczy – Marco Marconi Stoliński Sp. k., ul. Lipowa 26, 64-100 Leszno – 5.349,59 zł
26. Odkurzacz spalinowy Sthil SH 56 na potrzeby OSP Rajcza – F.H.U.P. „PILAS” Tomasz Ryłko, Rajcza 481, 34-370 Rajcza – 1.799,00 zł

27. Mundur strażacki wraz czapką rogatywką oraz sznurem galowym – Oddział Wojewódzki Związku OSP RP Województwa Śląskiego – Punkt Zaopatrzenia Pożarniczego, ul. Leszczyńska 43, 43-300 Bielsko-Biała – 1.347,89 zł
28. Gabłota informacyjna GWLS3-Z-2 o wymiarach: 100x200 cm na potrzeby umieszczania informacji dla wyborców z Gminy Rajcza – F.P.H.U. “Arte-bis” Wiesław Mońka ul. Główna 160, Zajączki Drugie, 42-160 Krzepice – 2.150,00 zł
29. Drzewce, flagi, godła RP, urna ankietówka na potrzeby przeprowadzenia wyborów Parlamentarnych w dniu 9 czerwca 2024 r. – iFlagi Wojciech Prystapczuk, ul. Poli Gojawiczyńskiej 1, 44-109 Gliwice – 3.567,00 zł
30. Gabłota informacyjna GWLS3-Z o wymiarach: 90x120 cm na potrzeby umieszczania informacji dla wyborców z Gminy Rajcza (Rycerka Dolna) – F.P.H.U. “Arte-bis” Wiesław Mońka, ul. Główna 160, Zajączki Drugie, 42-160 Krzepice – 1.600,00 zł
31. Kamera termowizyjną Flir K2, ubranie specjalne Scantex SX4, parawan Protekt 1,6 m, na potrzeby OSP Rycerka Dolna – VARIA2 Jakub Szlósarczyk, ul. Szkolna 9, 43-360 Mieszna – 12.510,00 zł
32. Prądownica wysokociśnieniowa Tipsa Blue Devil 1560, wąż do motopomp W-52-20-ŁA/PCV Bezalin (5 sztuk), wąż do motopomp W-75-20-ŁA/PCV Bezalin (5 sztuk), lanca kominowa FTRS BLUE FENIX, nosze podbierakowe aluminiowe na potrzeby OSP Rajcza – Arpapol 8 Sp. z o.o., ul. Krakowska 103, 43-300 Bielsko-Biała – 8.027,58 zł
33. Części do samochodu strażackiego o nr rejestracyjnym SZYR790, na potrzeby OSP Rycerka Dolna – Firma Usługowo Handlowa „ZIBI” Zbigniew Bieńkowski, ul. Armii Krajowej 28, 34-300 Żywiec – 8.954,00 zł
34. Lustra drogowe fi 600 – 6 szt. – FRAXMO Maciej Obracaj, ul. Bielska 1A, 43-356 Kobiernice – 2.220,00 zł
35. Tablety – Lenovo Tab M10 T610 (3rd Gen) 4/64GB WiFi Grey – 20 szt. na potrzeby Rady Gminy Rajcza – TechMaster Monika Stasica, ul. Kabaty 2, 34-300 Żywiec – 15.000,00 zł
36. Stojak rowerowy ECHO 5 INOX - KROSSTECH Sp. z o.o. Sp. k., ul. Podkarpacka 16D, 38-400 Krosno – 928,00 zł
37. Kamera ip 4 mpx Streaming RTMP wraz z wyposażeniem, na potrzeby Rady Gminy Rajcza – INELKOM Sp. J., ul. Miodońskiego 1, 43-374 Buczkowice – 4.999,95 zł
38. Środek pianotwórczy Roteor < Premium 3% 4 x 25 L na potrzeby OSP Rycerka Górna – VARIA2 Jakub Szlósarczyk, ul. Szkolna 9, 43-360 Mieszna – 1.200,00 zł
39. 5 szt. statuetek okolicznościowych – wys. ok. 30 cm wraz z postumentem 85 x 40 mm oraz grawerem – Gama Art., ul. Ikara 145 A, 42-200 Częstochowa – 2.400,00 zł
40. Tablica emaliowana o wymiarach 75x25 cm (zgodnie z projektem załączonym do zamówienia) – 1 sztuka (napis na tablicy: Przedszkole Publiczne w Rajczy) oraz uchwyty fasadowe „Latawiec” X3, potrójne, ze stali nierdzewnej – 5 sztuk – iFlagi Wojciech Prystapczuk, ul. Poli Gojawiczyńskiej 1, 44-109 Gliwice – 1.100,00 zł
41. Sprzęt na potrzeby OSP Rycerka Dolna: przecinarka, pilarka spalinowa, zbiornik paliwa, kask – Pilar-Tech Sp. J., ul. Ujsolska 8A, 34-370 Rajcza – 10.800,00 zł

42. 2 tony węgla kamiennego do budynku komunalnego w Rajczy (ul. Ujsolska 1B – Budynek weterynarii) – P.P.H.U. „MIKA” Krzysztof Mika, Rajcza 18, 34-370 Rajcza – 3.000,00 zł
43. 2 tony ekogroszku do budynku komunalnego w Rajczy (Rajcza Dolna) – P.P.H.U. „MIKA” Krzysztof Mika, Rajcza 18, 34-370 Rajcza – 3.000,00 zł
44. 2 tony ekogroszku do budynku OSP Rajcza oraz CKiS w Rajczy – P.P.H.U. „MIKA” Krzysztof Mika, Rajcza 18, 34-370 Rajcza – 3.000,00 zł
45. 2 tony ekogroszku do budynku OSP Sól – P.P.H.U. „MIKA” Krzysztof Mika, Rajcza 18, 34-370 Rajcza – 3.000,00 zł
46. Zestaw sprawnościowy wraz z dostawą i montażem w ramach doposażenia placu zabaw przy OSP Rycerka Dolna – AVIS Ekologiczne Place Zabaw, ul. Turystyczna 106, 20-230 Lublin – 29.766,00 zł brutto (Fundusz Sołecki Sołectwa Rycerka Dolna)
47. Narzędzia oraz materiały budowlane na potrzeby gospodarki komunalnej UG Rajcza – P.P.H.U. „MIKA” Krzysztof Mika, Rajcza 18, 34-370 Rajcza – 1.742,82 zł
48. 2 przezroczyste płyty pleksi o wymiarach 200 cm x 130 cm na potrzeby gospodarki komunalnej (naprawa przystanku przy budynku komunalnym 54A w Rajczy) – BIUROHIT Hurtownia Art. Biurowych i Szkolnych, ul. Budowlanych 6, 43-430 Skoczów – 1.771,20 zł
49. Sprzęt na potrzeby OSP Zwardoń: Aparat M1 FIX – 2 sztuki, Maski G1 – 2 sztuki, Pas obejmujący butli AirGo – SH, SP – 1 sztuka – Target Safety Sp. z o.o., ul. Wschodnia 5A, 05-090 Raszyn – 11.300,00 zł
50. Sprzęt na potrzeby OSP Rycerka Dolna: Ubranie specjalne FHR 008 Max PL/M 2 cz., wzór OPZ – 1 sztuka, Wąż do motopomp W-75-20-ŁA/PCV Bezalin – 4 sztuki – 4.202,91 zł
51. Sprzęt na potrzeby OSP Rycerka Dolna: Ubranie specjalne 2-częściowe SX4 – 1 sztuka – Varia2 Jakub Szlósarczyk, ul. Szkolna 9, 43-360 Meszna – 2.780,00 zł
52. Sprzęt sportowy w ramach Programu „Aktywna Szkoła – sprzęt sportowy dla szkół” – Majestic Sport Sp. z o.o., Sp. k. ul. Polska 7, 81-338 Gdynia – 24.000,00 zł
53. Sprzęt sportowy w ramach Programu „Aktywna Szkoła – sprzęt sportowy dla szkół” – Magic Sport Paweł Budniak, ul. 29 listopada 20, 32-500 Chrzanów – 1.000,00 zł
54. Kora sosnowa oraz kruszywo na potrzeby uzupełnienia prac ogrodowych przy GCM w Rajczy – KOMPLEX-POL, ul. Prymasa Stefana Wyszyńskiego bn, Cisiec, 34-350 Węgierska-Górka – 1.092,92 zł
55. Kora na potrzeby uzupełnienia prac ogrodowych przy GCM w Rajczy – KOMPLEX-POL, ul. Prymasa Stefana Wyszyńskiego bn, Cisiec, 34-350 Węgierska-Górka – 2.116,85 zł
56. Sprzęt na potrzeby OSP Zwardoń: Ubranie specjalne – 2 szt., Wąż tłoczny W75/20-PU/PW – 2 szt., Rękawice specjalne Size Fire Worker – 1 kpl., Kurtka przeciwdeszczowa – 4 szt. – Varia2 Jakub Szlósarczyk, ul. Szkolna 9, 43-360 Meszna – 11.380,00 zł
57. Stojak rowerowy ECHO 5 INOX wraz z dostawą – KROSSTECH Sp. z o.o. Sp. k., ul. Podkarpacka 16D, 38-400 Krosno – 928,00 zł
58. Systemy alarmowe e-Remiza dla pięciu jednostek OSP: Rajcza, Rycerka Górna, Rycerka Dolna, Sól oraz Zwardoń – Abakus Systemy Teleinformatyczne Sp. z o.o., ul. Działowa 8A, 43-300 Bielsko-Biała – 1.243,33 zł

ZLECENIA:

1. Naprawa uszkodzeń poremontowych wraz z płytkowaniem w budynku komunalnym przy ul. Ujsolskiej 1B w Rajczy. – HYDROKAN Joanna Czaniecka, ul. Ujsolska 8, 34-370 – 12.612,12 zł
2. Wykonanie rocznego przeglądu przewodów kominowych w budynkach komunalnych na terenie Gminy Rajcza – KOMINIARSTWO Jarosław Grygny, ul. Krótka 7, 34-371 Ujsoty – 4.500,00 zł
3. Organizacja zajęć sportowych dla dzieci i młodzieży z terenu Gminy Rajcza wraz z wyżywieniem w czasie ferii zimowych. Zajęcia mają na celu promowanie profilaktycznej działalności informacyjnej i edukacyjnej w zakresie rozwiązywania problemów alkoholowych, przeciwdziałania narkomanii oraz uzależnieniom behawioralnym – STOWARZYSZENIE SÓL-KICZORA, Sól-Kiczora 82, 34-370 Rajcza – 12.500,00 zł
4. Organizacja spotkania integracyjnego w miejscowości Rajcza i Rycerka Dolna dla dzieci, młodzieży oraz pozostałych mieszkańców miejscowości. Spotkanie ma na celu promowanie profilaktycznej działalności informacyjnej i edukacyjnej w zakresie rozwiązywania problemów alkoholowych, przeciwdziałania narkomanii oraz uzależnieniom behawioralnym – ZHU HUTYRA KAZIMIERZ, ul. Ujsolska 43, 34-370 Rajcza – 8.000,00 zł
5. Opracowanie mapy do celów projektowych dla działki o numerze 12781/1 w Soli-Kiczorze – Biuro Usług Geodezyjnych i Kartograficznych „PROGEO” mgr inż. Michał Krawiec, Złatna 4135 A, 34-371 Ujsoty – 1.600,00 zł
6. Przygotowanie spotkania dla dzieci i młodzieży mającego na celu edukację w zakresie przeciwdziałania i zapobiegania uzależnieniom wraz z przygotowaniem posiłku regeneracyjnego – Koło Gospodyń Wiejskich w Rajczy, Rajcza 56A, 34-370 Rajcza – 2.000,00 zł
7. Organizacja spotkania integracyjnego dla mieszkańców Soli mającego na celu promocję profilaktycznej działalności informacyjnej i edukacyjnej w zakresie rozwiązywania problemów alkoholowych oraz innych uzależnień, przeciwdziałania narkomanii oraz uzależnieniom behawioralnym – Koło Gospodyń Wiejskich w Soli, Sól 128, 34-370 Rajcza – 1.000,00 zł
8. Naprawa barier energochłonnych przy drodze do Pichutów w Rajczy – STOLBUD Szczotka Jerzy Szczotka, Rycerka Górna 395 – 7.457,49 zł
9. Przeprowadzanie serwisu eksploatacyjnego instalacji technologicznej inhalatorium solankowego w Rajczy – 5 razy w ciągu roku – PPHU AQUARIUS Marek Środa, Międzyrzecze Dolne 195, 43-392 Międzyrzecze Górne – 9.225,00 zł
10. Zorganizowanie zgrupowania w DW Góral w Rajczy dla 36 członków Dziecięcego Zespołu Regionalnego „Rajcusie” połączonego z przeprowadzeniem prelekcji mających na celu promocję profilaktycznej działalności informacyjnej i edukacyjnej w zakresie rozwiązywania problemów alkoholowych oraz innych uzależnień, przeciwdziałania narkomanii oraz uzależnieniom behawioralnym – Towarzystwo Przyjaciół Dzieci, ul. Lenartowicza 14, 31-138 Kraków – 7.200,00 zł

11. Zorganizowanie warsztatów folklorystycznych członków Dziecięcego Zespołu Regionalnego „Rajcusie” w ramach akcji mającej na celu promocję profilaktycznej działalności informacyjnej i edukacyjnej w zakresie rozwiązywania problemów alkoholowych oraz innych uzależnień, przeciwdziałania narkomanii oraz uzależnieniom behawioralnym – Agencja Artystyczna Jadwiga Jadwiga Jurasz, 34-381 Radziechowy, Przybędza ul. Cesarska 8 – 1.305,00 zł
12. Zorganizowanie cateringu podczas spotkania promocyjnego dla uczestników Rajdu Chłopskiego – JADŁODAJNIA NOCLEGI s.c. Elżbieta Barwan, Krystyna Barwan-Borecka, ul. Do Soły 4, 34-370 Rajcza – 2.100,00 zł
13. Wytyczenie drogi dojazdowej, na działce nr 15073, do działki nr 8822, w miejscowości Zwardoń, jednostka ewidencyjna Rajcza: 241711_2, obręb ewidencyjny Zwardoń: 0005 – GEODEZJA mgr inż. Anna Czaniecka, Rycerka Górna 120A, 34-370 Rajcza – 5.000,00 zł
14. Wydanie i wydruk gazetki gminnej w nakładzie 3000 egzemplarzy – Dziupla Graficzna Artur Jackowski, 43-470 Istebna 1813 – 7.900,00
15. Wykonanie zabiegów agrotechnicznych murawy boiska sportowego w Rajczy – Marek Mandrysz Usługi Inżynierskie i Spawalnicze, ul. Wolności 74, 44-282 Czernica – 11.016,00 zł
16. Dostawa i montaż pompy solankowej w inhalatorium w Rajczy – PPHU AQUARIUS Marek Środa, Międzyrzecze Dolne 195, 43-392 Międzyrzecze Górne – 2.848,00 zł
17. Modernizacja oświetlenia zewnętrznego przy budynku komunalnym w Rajczy (ul. Rynek 2b) – Instalatorstwo Elektryczne Karol Brączek, ul. Piwowska 4, 34-360 Milówka – 1.550,00 zł
18. Przeprowadzenie badań stratygraficznych wraz z dokumentacją pobadawczą oraz opracowanie programu prac konserwatorskich i remontowych dla zabytkowej części elewacji szkoły w Rajczy ul. Rynek 2 – Pracownia Konserwacji Zabytków Maria Osiełczak, ul. Pułaskiego 6, Bielsko-Biała – 8.610,00 zł
19. Opracowanie wstępnej dokumentacji określającej zakres prac konserwatorskich wraz z kosztorysem inwestorskim i przedmiarem dla Dzwonnicy w Soli – Pracownia Konserwacji Zabytków Maria Osiełczak, ul. Pułaskiego 6, Bielsko-Biała – 2.460,00 zł
20. Naprawa pojazdu (nr rejestracyjny SZY R790) należącego do OSP Rycerka Dolna – AUTO CONTROL Bartłomiej Oleś, Rajcza 322 B, 34-370 Rajcza – 1.850,00 zł
21. Wykonanie naprawy bariery mostu w przysiółku Tarliczne w miejscowości Sól-Kiczora – FIRMA USŁUGI OGÓLNOBUDOWLANE Łukasz Rybarski, Rajcza 317, 34-370 Rajcza – 2.168,00 zł
22. Przeprowadzenie podziału działki 8528/1 w Zwardoniu pod drogę gminną – GEODEZJA mgr inż. Anna Czaniecka, Rycerka Górna 120A, 34-370 Rajcza – 4.000,00 zł
23. Naprawa poprzez załatanie dziur, wyrównanie terenu oraz wałowanie powierzchni terenu parkingu (200 m²) w Soli obok OSP Sól – P.U.H. KUROWSKI Zbigniew Kurowski, Sól 68 A, 34-370 Rajcza – 1.500,00 zł
24. Przeprowadzenie wznowienia granic działek w Rycerce Dolnej: 2708/4, 2708/3, 2724/3 – GEODEZJA mgr inż. Anna Czaniecka, Rycerka Górna 120A, 34-370 Rajcza – 2.500,00 zł

25. Przeprowadzenie Kursu Pierwszej Pomocy dla dwóch strażaków z OSP Sól – SAVE A LIFE CYGAN, SITARZ s.j., Złotniki 76, 32-125 Wawrzeńczyce – 1.600,00 zł
26. Przeprowadzenie warsztatów taneczno-muzycznych w związku z działaniami w zakresie uzależnień behawioralnych, na potrzeby profilaktyki i rozwiązywania problemów alkoholowych – NA STOKU Svitlana Waszut 43-470 Istebna 575 – 2.000,00 zł
27. Zorganizowanie usługi cateringowej dla 50 uczestników uroczystości 50-lecia Małżeństw – ZHU HUTYRA KAZIMIERZ, ul. Ujsolska 43, 34-370 Rajcza – 7.500,00 zł
28. Zorganizowanie usługi cateringowej dla uczestników spotkania Samorządowców w dniu 28.03.2024 r. – ZHU HUTYRA KAZIMIERZ, ul. Ujsolska 43, 34-370 Rajcza – 1.800,00 zł
29. Naprawa ogrzewania w autobusie szkolnym Autosan SZY 21013 – Komunikacja Beskidzka S.A., ul. Legionów 54, 43-300 Bielsko-Biała – 1.708,05 zł
30. Dostawa i montaż urządzeń na plac zabaw w Rajczy przy Kuźni – AVIS Ekologiczne Place Zabaw, ul. Turystyczna 106, 20-230 Lublin – 39.397,90 zł – FUNDUSZ SOŁECKI RAJCZA.
31. Dostawa i montaż regałów przesuwnych i stacjonarnych do Archiwum Zakładowego – SILESIA MEBLE Sp. z o.o., ul. Główna 63, 44-230 Bełk – 22.386,00 (Usunięcie awarii instalacji wodociągowej w budynku komunalnym pod adresem Rajcza 54A – F.H.U. HYDROKAN Joanna Czaniecka, ul. Ujsolska 8, 34-370 Rajcza – 2.126,10 zł
32. Wykonanie inwentaryzacji oświetlenia ulicznego na terenie Gminy Rajcza – JASNY PL Sp. z o.o., ul. Dehnelów 40, 41-250 Czeladź – 11.525,00 zł (REALIZACJA DO 31.05.2024 r.).
33. Wykonanie prac w zakresie: uzupełnienia pobocza tłuczniem koło Kółka rolniczego w Rajczy, uzupełnienia pobocza drogi poniżej przejazdu kolejowego do Hulboi w Rajczy, podsypywania drogi na Pichuty (do pani Pyclik), uzupełnienia przepustu na drodze obok bazy drogowej w Rajczy – FIRMA USŁUGI OGÓLNOBUDOWLANE Łukasz Rybarski, Rajcza 317, 34-370 Rajcza – 3.628,00 zł
34. Obsługa muzyczna podczas uroczystości Powiatowego Dnia Strażaka w Rajczy – Orkiestra Dęta przy OSP w Milówce, ul. Dworcowa 21, 34-360 Milówka – 2.000,00 zł
35. Zorganizowanie wyżywienia dla uczestników uroczystości Powiatowego Dnia Strażaka w Rajczy w dniu 12.05.2024 r. – Koło Gospodyń Wiejskich w Rajczy, Rajcza 56A, 34-370 Rajcza – 4.300,00 zł
36. Zakup i dostawę artykułów spożywczych na potrzeby organizacji spotkania integracyjnego dla mieszkańców Rycerki Dolnej. Spotkanie organizowane przez Związek Podhalan Oddział Górali Żywieckich – Sklep Spożywczo-Przemysłowy „KOSTKA” Kostka Stanisław, ul. Ujsolska 1, 34-370 Rajcza – 2.000,00 zł
37. Opracowanie dokumentacji w zakresie ochrony przeciwpożarowej dla budynku komunalnego w Rajczy, ul. Rynek 2B – FIRE GUARD Ochrona Przeciwpożarowa Piotr Gawliński, ul. Zacisze 13, Cięcina, 34-350 – 4.305,00 zł
38. Wykonanie remontu dróg w Rajczy Stacji oraz przepustu koło bazy drogowej – FIRMA USŁUGI OGÓLNOBUDOWLANE Łukasz Rybarski, Rajcza 317, 34-370 Rajcza – 4.328,00 zł
39. Zorganizowanie przewozu 25. dzieci z ZHP na obóz harcerski do m. Pogorzelica – Biuro Turystyczno-Przewozowe „Beskid Trans” Czesław Bigos, ul. Dworcowa 52 34-300 Żywiec – 2.700,00 zł

40. Zorganizowanie przewozu dzieci z ZHP na kolonie w m. Kuźnica Brzeźnicka do Ośrodka Obozowo-Biwakowego Hufca ZHP w Rudzie Śląskiej – 1.700,00 zł
41. Transport autokarowy Młodzieżowych Drużyn Pożarniczych z jednostek OSP Gminy Rajcza na zajęcia szkoleniowe organizowane przez Państwową Straż Pożarną w Bielsku – Białej – Transport Osobowy Paweł Podejma, Rycerka Górna 52, 34-370 Rajcza – 1.300,00 zł
42. Zorganizowanie poczęstunku dla osób biorących udział w Rajdzie rodzinnym szlakiem papieskim na Bendoszkę w dniu 18.05.2024 r. – Schronisko PTTK Na Przegibku Janusz Front, Rycerka Górna 401, 34-370 Rajcza – 1.700,00 zł
43. Naprawa drogi po granicy Państwa wraz z wymianą przepustu oraz naprawę uszkodzonych wodospustów na drodze gminnej na Chlastoczkę – NA BESKIDKU Ryszard Ligocki, Zwardoń 43B, 34-373 Zwardoń – 4.182,00 zł
44. Naprawa drogi na Mycie do pani Iwankowej w m. Zwardoń – NA BESKIDKU Ryszard Ligocki, Zwardoń 43B, 34-373 Zwardoń – 2.583,00 zł
45. Wykonanie nakładki na zjazd z drogi gminnej w Rycerce Górnej koło mostu u Majerza – STOLBUD SZCZOTKA Jerzy Szczotka, Rycerka Górna 395, 34-370 Rajcza – 9.000,00 zł
46. Wykonanie zabiegów agrotechnicznych murawy boiska sportowego w Rajczy – Marek Mandrysz – Usługi Inżynierskie i Spawalnicze, ul. Wolności 74, 44-282 Czernica – 11.307,60 zł
47. Wykonanie projektu docelowej organizacji ruchu obejmującej wykonanie specyfikacji oraz kosztorysu inwestorskiego dla zadania „Budowa drogi pieszo-rowerowej i gruntowego pobocza w ramach rozbudowy drogi powiatowej nr 1444S Rycerka Dolna – Rycerka Górna w km 2+654 – 4+553” – NADZORY I USŁUGI INWESTYCYJNE Mirosława Łukasik, ul. Osadnicza 3D, 44-373 Wodzisław Śląski – 14.760,00 zł
48. Dwudniowe szkolenie profilaktyczne związane ze szkodliwością nadużywania alkoholu – Ludowy Klub Sportowy „SOŁA” Rajcza, ul. Polna 9A, 34-370 Rajcza – 8.000,00 zł
49. Wymiana opon w busie szkolnym (Mercedes nr rej SZY 08518) wraz z dokonaniem niezbędnych napraw – Firma Handlowa ERGUM Jakubiec Jan, Jakubiec Krystyna, Laszczak Leszek, ul. Kościuszki 213, 34-326 Pietrzykowice – 1.054,49 zł
50. Wykonanie prac na terenie boiska ORLIK w Rajczy: naprawa nawierzchni syntetycznej, czyszczenie nawierzchni syntetycznej, uzupełnienie granulatu – Krajowy Instytut Bezpieczeństwa i Certyfikacji Grzegorz Król, ul. Św. Marcin 29/8, 61-806 Poznań – 2.500,00 zł
51. Wykonanie dokumentacji tj. specyfikacji i kosztorysu na potrzeby remontu dachu na budynku komunalnym w Rajczy (ul. Rynek 2B) – ŻYRAFBUD Bartłomiej Żymła, ul. Doliny Miętusiej 8/103, 43-300 Bielsko-Biała – 8.610,00 zł
52. Opracowanie koncepcji budynku w miejscowości Sól-Kiczora – ŻYRAFBUD Bartłomiej Żymła, ul. Doliny Miętusiej 8/103, 43-300 Bielsko-Biała – 7.380,00 zł
53. Koszenie poboczy dróg i rowów na terenie Gminy Rajcza – w Sołectwie Zwardoń – NA BESKIDKU Ryszard Ligocki, Zwardoń 43B, 34-373 Zwardoń – 1.979,98 zł

54. Wykonanie obliczeń statyczno-wytrzymałościowych elementów konstrukcyjnych dla budynku Urzędu Gminy Rajcza – NOVA Biuro Projektów Budowlanych, Damian Jureczko, ul. Żorska 14, 44-200 Rybnik – 4.674,00 zł
55. Wykonanie przeglądu technicznego urządzeń ratowniczych należących do OSP Rajcza oraz OSP Zwardoń – FIRE-MAX Sp. z o.o., al. Jerozolimskie 224, 02-495 Warszawa – 1.549,80 zł
56. Wykonanie zabiegów pielęgnacyjnych i chirurgicznych z instalacją wiązań w koronie oraz nawożeniem mineralnym potasowo-fosforowym pomnika przyrody Jesion Wyniosły „Kazimierzowski” – DENDROMEDIC Pielęgnacja i leczenie drzew, ul. Piastowska 2/51, 97-500 Radomsko – 7.452,00 zł
57. Wymiana hydroforu w związku z awarią w mieszkaniach komunalnym w budynku Rajcza 480 – F.H.U. HYDROKAN Joanna Czaniecka, ul. Ujsolska 8, 34-370 Rajcza – 1.078,00 zł
58. Wykonanie badań hydrantów zewnętrznych przy budynku komunalnym w Rajczy, ul. Rynek 2B – Zakład Zabezpieczeń Przeciwpowodziowych Jan Kościelniak, os. Kopernika 21, 34-300 Żywiec – 1.055,34 zł
59. Wymiana solanki w Inhalatorium Solankowym w Rajczy w ilości 10.000 litrów – Solanka z Zabłotcia Sp. z o.o., ul. Bielska 8, 43-246 Zabłocie – 8.856,00 zł (ZREALIZOWANE).
60. Wykonanie napraw w samochodzie Fiat Ducato nr rejestracyjny SZY 52889 (samochód gospodarczy) – DIESEL SERWIS Jarosław Jaślanek, ul. Krakowska 129, 43-512 Bestwina – 6.600,00 zł
61. Wykonanie wycinki 2 szt. jesionów w m. Zwardoń – NA BESKIDKU Ryszard Ligocki, Zwardoń 43B, 34-373 Zwardoń – 1.080,00 zł
62. Montaż oświetlenia ewakuacyjnego w budynku komunalnym pod adresem Rajcza, ul. Rynek 2B, w pomieszczeniu wymiennikowni i technicznym – KB ELECTRO S.C. Krzysztof Tokar, Bogdan Fudalej, ul. Cieszyńska 367, 43-382 Bielsko-Biała – 1.800,00 zł
63. Wykonanie usługi geodezyjno-kartograficznej na potrzeby rozgraniczenia działki 1892/44 i 1892/85 w Rajczy – INTERGEO Michał Staszkiwicz Przedsiębiorstwo Usług Geodezyjnych, Al. Legionów 21B/3, 34-300 Żywiec – 1.845,00 zł
64. Opracowanie świadectwa energetycznego dla budynku komunalnego w Rajczy ul. Rynek 2B – ŻYRAFBUD Bartłomiej Żymła, ul. Doliny Miętusiej 8/103, 43-300 Bielsko-Biała – 1.845,00 zł
65. Organizacja cateringu podczas wydarzenia promującego Gminę Rajcza w ramach współpracy Polsko-Słowackiej – Karczma „Swojskie Klimaty”, Laliki 364A, 34-373 Laliki – 1.621,00 zł
66. Opracowanie mapy powykonawczej budynku komunalnego – Rajcza, ul. Rynek 2B – GEODEZJA mgr inż. Anna Czaniecka, Rycerka Górna 120A, 34-370 Rajcza – 1.000,00 zł
67. Opracowanie Programów Funkcjonalno-Użytkowych wraz z obmiarem i kosztorysami szacunkowymi oraz wstępną lokalizacją odwiertów w zakresie zgodnym z audytami energetycznymi dla Szkoły Podstawowej w Rycerze Górnej oraz Szkoły Podstawowej w Zwardoniu w ramach zadania „Poprawa efektywności energetycznej budynków w Gminie Rajcza” – Bogumił Konopka Śląska Agencja Energetyczna, ul. Ryszki 57/21 41-500 Chorzów – 40.590,00 zł

68. Naprawa układu wydechowego, komory ogrzewania oraz ogrzewania w autobusie szkolnym AUTOSAN SZY21013 – Komunikacja Beskidzka S.A., ul. Legionów 54, 43-300 Bielsko-Biała – 3.995,22 zł
69. Montaż oznakowania na drogach gminnych w rejonie stacji PKP w Rajczy – F.P.H.U. KRUPIŃSCY II Sp. z o.o., ul. Florowska 2B, 41-300 Dąbrowa Górnicza – 4.920,00 zł
Wykonanie ekspertyzy dendrologicznej 3 pomników przyrody na terenie DPS-u w Rajczy. Ekspertyza dotyczy klonu jaworu, wiązu szypułkowego i dębu szypułkowego - DENDROMEDIC Pielęgnacja i leczenie drzew, ul. Piastowska 2/51, 97-500 Radomsko – 1.998,75 zł
70. Obsługa samochodu należącego do OSP Zwardoń o nr rejestracyjnym SZY67798 - RETOS CZAPKA Sp. J., Autoryzowany Dystrybutor Renault Trucks, ul. Górecka 45, 43-430 Skoczów – 5.835,39 zł
71. Wykonanie ekspertyzy technicznej dla zadania pn.: „Budowa chodnika dla pieszych w ciągu drogi powiatowej nr 1444S Rycerka Dolna - Rycerka Górna, w miejscowości Rycerka Dolna, Gmina Rajcza, wraz z przebudową istniejących wjazdów – odcinek II w km od 0+467 do km 2+647” – OLD RED Marek Sulejewski, ul. Kozielska 12, 40-076 Katowice – 5.000,00 zł
72. Naprawa samochodu marki FIAT DUCATO, na potrzeby gospodarki komunalnej - „ROL-BUD” Tomasz Bułka, Sól 139B, 34-370 Rajcza – 1.523,85 zł
73. Wykonanie 30 m² podbudowy wraz z nawierzchnią oraz okrawężnikowaniem w ramach zadania pn.: „Tworzenie warunków do rozwoju turystyki, krajoznawstwa i sportu poprzez doposażenie ogólnodostępnego placu zabaw przy ścieżce rowerowej w Rajczy Dolnej – zadanie współfinansowane ze środków budżetu Województwa Śląskiego w Marszałkowskim Konkursie „Inicjatywa Sołecka” – Skorupa Włodzimierz, Rajcza 134, 34-370 Rajcza – 9.800,00 zł
74. Wykonanie stołu o wymiarach 210x100 cm o konstrukcji metalowej z blatem drewnianym oraz 4 ław o wymiarach 200x25 cm wraz z montażem, w ramach zadania pn.: „Tworzenie warunków do rozwoju turystyki, krajoznawstwa i sportu poprzez doposażenie ogólnodostępnego placu zabaw przy ścieżce rowerowej w Rajczy Dolnej – zadanie współfinansowane ze środków budżetu Województwa Śląskiego w Marszałkowskim Konkursie „Inicjatywa Sołecka” - Skorupa Włodzimierz, Rajcza 134, 34-370 Rajcza – 9.200,00 zł
75. Wykonanie ogrodzenia o długości 40 m na podbudowie betonowej wraz z bramką wejściową o szerokości 125 cm w ramach zadania pn.: „Tworzenie warunków do rozwoju turystyki, krajoznawstwa i sportu poprzez doposażenie ogólnodostępnego placu zabaw przy ścieżce rowerowej w Rajczy Dolnej – zadanie współfinansowane ze środków budżetu Województwa Śląskiego w Marszałkowskim Konkursie „Inicjatywa Sołecka” – Skorupa Włodzimierz, Rajcza 134, 34-370 Rajcza – 14.500,00 zł
76. Wykonanie tortu z okazji jubileuszu 25-lecia Zespołu Pieśni i Tańca Ziemia Rajczańska - HOLEXBUD JOANNA HOLEKSA, ul. Górska 2, 34-370 Rajcza – 3.272,40 zł
77. Szkolenie dla kadry pedagogicznej pn.: „SZKOLENIE – BRAK DYSKRYMINACJI, RÓWNOŚĆ PŁCI” w ramach projektu: „Dzieciaki na START – czyli odkrywamy edukację

- w SP nr 1 w Rajczy” - IRP Inwestycje-Rozwój-Personel Sp. z o.o., ul. Siewna 12/29, 43-300 Bielsko-Biała – 2.000,00 zł
78. Zorganizowanie noclegów dla członków zespołu regionalnego Rajcusie podczas zgrupowania mającego w celu promocję Gminy Rajcza - Noclegi i Stołówka Bogusława Malik-Bartyzel, Zawoja 1518, 34-222 Zawoja – 3.000,00 zł
79. Ustalenie granic dla działek nr 8789/7 oraz 8789/8 położonych w Rajczy - Usługi Geodezyjno-Kartograficzne, ul. Powstańców Śląskich 2, 34-300 Żywiec – 3.259,50 zł
80. Wykonanie dekoracji w związku z uroczystym otwarciem Przedszkola Publicznego w Rajczy – MANLI Studio Dekoracji, ul. Słoneczna 6, 34-360 Milówka – 1.200,00 zł
81. Przegląd techniczny samochodu marki Mercedes-Benz Sprinter o nr rejestracyjnym SZY 88598 – Sobiesław Zasada Automotive Sp. z o.o., Sp. J., ul. Armii Krajowej 19, 30-150 Kraków – 1.483,34 zł
82. Wymiana wyłączników elektrycznych w budynku hali sportowej w Rajczy, ul. Rynek 2B – ELEKTRO RAJ Julia Mikołajek, ul. Ujsolska 8B, 34-370 Rajcza – 1.164,00 zł
83. Wykonanie usług doradczych w zakresie opracowania dokumentacji aplikacyjnej dla dwóch budynków położonych w Gminie Rajcza – Szkoły Podstawowej im. Karola Wojtyły w Rycerze Górnej oraz Szkoły Podstawowej im. Królowej Jadwigi w Zwardoniu, w ramach konkursu nr: FESL.02.01-IZ.01-132/24 – Oś Priorytetowa II, Fundusze Europejskie na zielony rozwój, działanie 02.01 Efektywność energetyczna budynków użyteczności publicznej – TECHMASTER, ul. Kabaty 2, 34-300 Żywiec – 27.060,00 zł
84. Sterowanie regulatorów czasowych wszystkich obwodów oświetlenia ulicznego na terenie Gminy Rajcza:
- wszystkie rejony za wyjątkiem ronda w Rajczy – zmiana z obecnej przerwy w oświetleniu w godzinach 23:45 - 04:00 na przerwę w godzinach 00:00 – 03:00,
 - rejon ronda w Rajczy – zmiana na brak przerwy w oświetleniu,
- TAURON NOWE TECHNOLOGIE, ul. Batorego 17a, 43-300 Bielsko-Biała – 11.070,00 zł
85. Przeprowadzenie szkolenia i kursu w ramach projektu pn.: „Z Seniorami zawsze aktywnie w Gminie Rajcza – Kluby Seniora na wyciągnięcie Ręki”, zgodnie z ofertą z dnia 20.09.2024 r.:
- Szkolenie – „Praca z osobami narażonymi na dyskryminację ze względu na cechy prawnie chronione, ze szczególnym uwzględnieniem dyskryminacji ze względu na orientację seksualną”,
 - Kurs uprawniający do prowadzenia Klubu Seniora,
- IRP Inwestycje-Rozwój-Personel Sp. z o.o., ul. Siewna 12/29, 43-300 Bielsko-Biała – 12.360,00 zł
86. Wykonanie inwentaryzacji oraz Programu Funkcjonalno-Użytkowego budynku Ośrodka Zdrowia w Rajczy, ul. Rynek 2A, 34-3470 Rajcza – Biuro Obsługi Inwestycyjnej mgr inż. Marcin Bury, ul. Sienkiewicza 48, 34-300 Żywiec – 27.060,00 zł
87. Wykonanie Programu Funkcjonalno-Użytkowego dla zadania inwestycyjnego polegającego na wykonaniu termomodernizacji budynku Szkoły Podstawowej w Soli – Usługi Ogólnobudowlane Marek Woźniakowski, ul. Rzeźnicza 53, 34-300 Żywiec – 12.300,00

88. Wykonanie serwisu samochodu uprzywilejowanego należącego do OSP Rajcza – INTER-WELM Sp. z o.o., ul. Sarni Stok 1, 43-300 Bielsko-Biała – 2.500,00 zł
89. Wydanie i wydruk gazetki gminnej w nakładzie 3000 egzemplarzy – PW „GEM” Grzegorz Kulczyk, ul. Miła 23, 34-300 Żywiec – 5.412,00 zł
90. Czyszczenie rowu melioracyjnego w miejscowości Rajcza – NET-KOMP Marcin Zajac, ul. Jana Kazimierza 95, 34-360 Milówka – 2.000,00 zł
91. Wykonanie Programu Funkcjonalno-Użytkowego dla zadania inwestycyjnego polegającego na wykonaniu termomodernizacji budynku Szkoły Podstawowej w Soli-Kiczorze w formule zaprojektuj i wybuduj wraz z oszacowaniem kosztów inwestycji, przedmiarami robót oraz niezbędnymi audytami energetycznymi – Usługi Ogólnobudowlane Marek Woźniakowski, ul. Rzeźnicza 53, 34-300 Żywiec – 12.300,00 zł
92. Wykonanie odwodnienia drogi do Pichutów w Rajczy – STOLBUD SZCZOTKA Jerzy Szczotka, Rycerka Górna 395, 34-370 Rajcza – 12.300,00 zł
93. Naprawa instalacji elektrycznej w mieszkaniu komunalnym w Rajczy 54A – Inelkom Sp. J. Tomasz Marek, Wojciech Kubica, ul. Miodońskiego 1, 43-374 Buczkowice – 2.500,00 zł
94. Przygotowanie systemu do okresu zimowego na boisku sportowym w Rajczy – P.P.U.H. AKWEDUKT s.c., ul. Zjednoczenia 7, 43-175 Wiry – 1.650,00 zł
95. Naprawa samochodu marki STAR 244, na potrzeby OSP Rycerka Dolna – „ROL-BUD” Tomasz Bułka, Sól 139B, 34-370 Rajcza – 8.130,00 zł.
96. Naprawa samochodu marki FIAT DUCATO na potrzeby gospodarki komunalnej – „ROL-BUD” Tomasz Bułka, Sól 139B, 34-370 Rajcza – 1.573,17 zł
97. Przegląd i legalizacja zestawu ratowniczego HOLMATRO na potrzeby OSP Rycerka Dolna – DELTA SERVICE Sp. z o.o., ul. Marecka 66A, 05-220 Zielonka – 1.291,50 zł
98. Wykonanie robót budowlanych przy ul. Rynek 2b w Rajczy - DSM INVEST GROUP Sp. z o.o., ul. Powiśle 2, 43-430 Skoczów – 3.874,50 zł
99. Pełnienie nadzoru inwestorskiego nad realizacją zadania pn.: „Prace konserwatorskie i roboty budowlane przy zabytkach objętych ochroną konserwatorską w Gminie Rajcza – etap II” – “INWEST” Projektowanie i nadzory budowlane Marek Miciak, ul. Krzywa 10A, 34-383 Kamesznica – 8.276,94 zł
100. Wykonanie ogrodzenia przy budynku Gminnego Centrum Międzypokoleniowego w Rajczy – Skorupa Włodzimierz, Rajcza 134, 34-370 Rajcza – 9.600,00 zł
101. Wykonanie ścieku z koryt betonowych na działce drogowej 10243 oraz naprawę przepustu – Usługi Ogólnobudowlane Łukasz Rybarski, Rajcza 317, 34-370 Rajcza – 20.900,00 zł
102. Wykonanie monitoringu wizyjnego na terenie przyległym do Gminnego Centrum Międzypokoleniowego w Rajczy – NET-KOMP Marcin Zajac, ul. Jana Kazimierza 95, 34-360 Milówka – 25.636,89 zł
103. Wykonanie modernizacji systemu alarmowego w budynku Urzędu Gminy w Rajczy – ALKAM Alarmy, kamery, montaż, serwis Wiesław Puda, ul. Miziowa 45, 34-340 Jelesnia – 5.136,48 zł

104. Przegląd techniczny ścianki wspinaczkowej stanowiącej integralną część siłowni znajdującej się w Hali Sportowej w Rajczy – MONOLIT ŚCIANY WSPINACZKOWE, Al. Korfatego 23, 44-100 Gliwice – 2.829,00 zł
105. Wykonanie robót odwadniających w miejscowości Zwardoń – STOLBUD SZCZOTKA Szczotka Jerzy, Rycerka Górna 395 34-370 Rajcza – 8.000,00 zł
106. Naprawa zjazdu z drogi gminnej oraz ułożenie płyt ażurowych – Usługi Ogólnobudowlane Łukasz Rybarski, Rajcza 317, 34-370 Rajcza – 4.920,00 zł
107. Opracowanie mapy do celów projektowych dla terenu położonego w Rycerze Górnej celem utworzenia miejsca rekreacyjnego – GEODEZJA mgr inż. Anna Czaniecka, Rycerka Górna 120A, 34-370 Rajcza – 1.500,00 zł
108. Przeprowadzenie warsztatów w Szkole Podstawowej w Rycerze Górnej oraz w Szkole Podstawowej w Soli mających na celu m.in. promowanie życia bez uzależnień wśród dzieci i młodzieży w ramach projektu profilaktycznego skierowanego do młodzieży pn.: „Ogarnij Życie Bez Wymówek” – Szkoła Przetrwania Paweł Żygliński, Kocoń, ul. Żywiecka 27, 34-323 Ślemień – 3.000,00 zł
109. Opracowanie mapy do celów projektowych na potrzeby zadania pn.: „Modernizacja wieży widokowej na Wielkiej Raczy” – GEODEZJA mgr inż. Anna Czaniecka, Rycerka Górna 120A, 34-370 Rajcza – 1.800,00 zł
110. Wykonanie monitoringu ujęcia wody na Complu w Rajczy w ramach zadania: „Rozbudowa wodociągu w Gminie Rajcza – NET-KOMP Marcin Zajac, ul. Jana Kazimierza 95, 34-360 Milówka – 13.505,40 zł
111. Wykonanie inwentaryzacji technicznej drogi Do Cyprusia w Soli w ramach zadania: „Poprawa jakości dróg publicznych i wewnętrznych w Gminie Rajcza” - Pracownia Projektowa KBN Projekt inż. Arkadiusz Krzesak, ul. Mała 3/2, 34-400 Żywiec – 22.000,00 zł
112. Wykonanie Programu Funkcjonalno-Użytkowego oraz audyty energetycznego dla budynku komunalnego w Rajczy – ul. Ujsolska 1B (Budynek weterynarii) w ramach zadania: „Poprawa efektywności energetycznej budynków w Rajczy” – Usługi Ogólnobudowlane Marek Woźnikowski, ul. Rzeźnicza 53, 34-300 Żywiec – 12.300,00 zł
113. Wykonanie opracowania kosztorysowo-projektowego dla budynku Urzędu Gminy w Rajczy w ramach zadania: „Urząd dostępny dla każdego” – “INWEST” Projektowanie i nadzory budowlane Marek Miciak, ul. Krzywa 10A, 34-383 Kamesznica – 12.300,00 zł
114. Opracowanie Programu Funkcjonalno-Użytkowego na potrzeby projektu: „Adaptacja Kółka Rolniczego w Soli” – “INWEST” Projektowanie i nadzory budowlane Marek Miciak, ul. Krzywa 10A, 34-383 Kamesznica – 12.300,00 zł
115. Wykonanie dokumentacji projektowo-kosztorysowej na potrzeby projektu „Modernizacja wieży widokowej na Wielkiej Raczy i na Rachowcu” – „INWEST” Projektowanie i nadzory budowlane Marek Miciak, ul. Krzywa 10A, 34-383 Kamesznica – 6.150,00 zł

12. PODSUMOWANIE

Szanowni Mieszkańcy Gminy Rajcza,

Oddaję w Państwa ręce raport, który stanowi nie tylko podsumowanie roku 2024, ale także obraz wspólnej pracy, jaką każdego dnia wykonujemy na rzecz naszej lokalnej wspólnoty. Rok ten był pełen wyzwań, ale i wielu znaczących sukcesów, które wspólnie osiągnęliśmy.

W minionym roku konsekwentnie inwestowaliśmy w rozwój infrastruktury – kontynuowaliśmy modernizację sieci drogowej, z powodzeniem realizując remonty w poszczególnych sołectwach. Usprawniliśmy również komunikację publiczną, rozwijając połączenia autobusowe oraz wspierając modernizację linii kolejowej. Efektem tych działań będzie jeszcze lepsza dostępność Gminy Rajcza – zarówno dla mieszkańców, jak i dla odwiedzających nas turystów. Zadbaliśmy o poprawę jakości życia codziennego – trwa budowa nowoczesnej stacji uzdatniania wody w Rajczy, oświetliliśmy kolejne odcinki dróg, rozpoczęliśmy przygotowania do budowy kontenerowej stacji zlewnej w Rycerze Dolnej.

W obszarze oświaty i kultury udało się zrealizować wiele projektów wspierających dzieci, młodzież i seniorów. Powstały nowe Kluby Seniora, rozwijano ofertę Biblioteki Publicznej oraz Centrum Kultury i Sportu. Rozbudowywano współpracę z organizacjami pozarządowymi i grupami społecznymi.

Wielką wartością są też środki zewnętrzne – unijne i krajowe – które z powodzeniem pozyskujemy na rzecz rozwoju gminy. Dzięki nim możliwa jest realizacja projektów związanych m.in. z gospodarką wodno-ściekową, ekologią, transportem i przestrzenią publiczną.

Warto też wspomnieć o polityce społecznej – kontynuujemy rozwój Żłobka Gminnego, Domu Seniora oraz wsparcia dla rodzin i osób starszych. Wspieramy funkcjonowanie naszych Ochotniczych Straży Pożarnych poprzez pozyskiwanie dotacji na nowe sprzęty oraz umożliwienie cyklicznych szkoleń.

W tym roku rozpoczęliśmy również remont Urzędu Gminy – w związku z czym tymczasową siedzibą Gminnego Ośrodka Pomocy Społecznej jest lokal przy ul. Rynek 2b. Docelowo GOPS zostanie przeniesiony do budynku Ośrodka Zdrowia – do dawnej siedziby przedszkola.

Nie zwalniamy tempa – kontynuujemy budowę ścieżki rowerowej, inwestujemy w lokalne drogi oraz rozwijamy przestrzeń rekreacyjną.

Planujemy kolejne kroki i poszukujemy finansowań na dalsze inwestycje.

Dziękuję wszystkim, którzy każdego dnia budują siłę naszej gminy: radnym, sołtysom, pracownikom urzędu i jednostek organizacyjnych, organizacjom społecznym a przede wszystkim – mieszkańcom.

Wspólnie budujemy silną, nowoczesną i gościnną Gminę Rajcza.

Z wyrazami szacunku,

Dariusz Płoskonka

Wójt Gminy Rajcza