



GMINA **RAJCZA**

RAPORT O STANIE GMINY RAJCZA

ZA ROK

2023

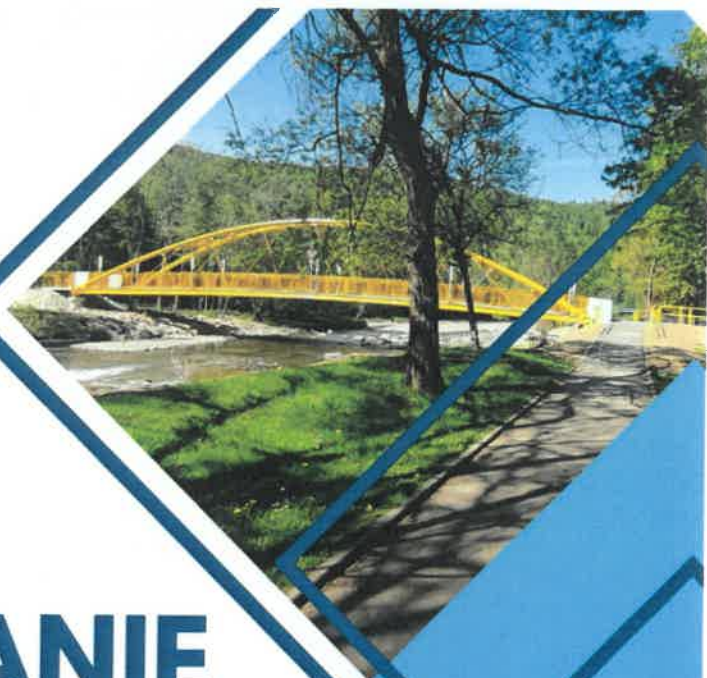

RAJCZA. MAJ 2024

SPIS TREŚCI

| | |
|---|-----|
| SPIS TREŚCI..... | 2 |
| WSTĘP | 3 |
| 1. CHARAKTERYSTYKA GMINY RAJCZA..... | 4 |
| 1.1 POŁOŻENIE GMINY RAJCZA..... | 4 |
| 1.2. INFRASTRUKTURA DROGOWA..... | 5 |
| 1.3 DEMOGRAFIA..... | 7 |
| 2. WŁADZE LOKALNE..... | 9 |
| 2.1. WÓJT GMINY RAJCZA..... | 9 |
| 2.2. RADA GMINY RAJCZA..... | 9 |
| 2.3. SOŁECTWA GMINY RAJCZA I ICH PRZEDSTAWICIELE..... | 22 |
| 3. STRUKTURA ORGANIZACYJNA URZĘDU GMINY RAJCZA..... | 22 |
| 4. BUDŻET GMINY RAJCZA | 24 |
| 5. MIENIE KOMUNALNE | 41 |
| 6. INWESTYCJE | 44 |
| 7. PROJEKTY UNIJNE I KRAJOWE..... | 48 |
| 8. WSPÓŁPRACA ZAGRANICZNA I KRAJOWA | 53 |
| 9. WSPÓŁPRACA Z ORGANIZACJAMI POZARZĄDOWYMI..... | 54 |
| 10. POZOSTAŁE ASPEKTY DZIAŁALNOŚCI GMINY | 59 |
| 10.1 OŚWIATA I WYCHOWANIE..... | 59 |
| 10.2 OCHRONA ŚRODOWISKA | 67 |
| 10.3 ZAKŁAD USŁUG KOMUNALNYCH..... | 76 |
| 10.4 POLITYKA SPOŁECZNA..... | 79 |
| 10.5 GMINNA KOMISJA DS. ROZWIĄZYWANIA PROBLEMÓW ALKOHOLOWYCH I PRZECIWDZIAŁANIA NARKOMANII | 89 |
| 10.6 OCHOTNICZE STRAŻE POŻARNE..... | 90 |
| 10.7 BIBLIOTEKA PUBLICZNA | 92 |
| 10.8 CENTRUM KULTURY I SPORTU | 96 |
| 11. ZESTAWIENIE ZAMÓWIEŃ PUBLICZNYCH | 99 |
| 12. PODSUMOWANIE..... | 111 |

WSTĘP

Szanowni Państwo,

Składam na Państwa ręce Raport o stanie Gminy Rajcza za rok 2023.

Publikowanie raportu daje możliwość ukazania w jednym dokumencie pełnego spektrum działań podejmowanych na rzecz rozwoju naszej Gminy, zobrazowania ich skali oraz stopnia zaawansowania ich realizacji.

Zgodnie z art. 28 aa ustawy z dnia 8 marca 1990 r. o samorządzie gminnym, raport powinien obejmować podsumowanie działalności Wójta w roku poprzednim, w szczególności realizację polityk, programów i strategii, uchwał Rady Gminy oraz budżetu. Zawiera on dane i informacje o działalności Wójta Gminy Rajcza oraz podległych Gminie jednostek organizacyjnych.

Przekazuję ponadto informacje z zakresu realizacji projektów dofinansowanych ze środków zewnętrznych, w tym środków unijnych.

Myślę, że przedstawiony Raport pozwoli Państwu uzyskać możliwie pełny obraz rozwoju naszej Gminy i stanie się podstawą do jeszcze większej konsolidacji naszych wspólnych działań i dążeń na rzecz budowy silnej, dostatniej i samorządnej przyszłości naszej społeczności.

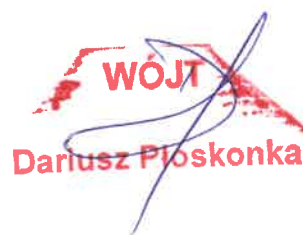

WÓJT
Dariusz Płoskonka

1. CHARAKTERYSTYKA GMINY RAJCZA

1.1 POŁOŻENIE GMINY RAJCZA

Rajcza została założona w XVI wieku na prawie wołoskim. Gmina położona jest na skraju południowej części województwa śląskiego. Jest jednocześnie południową częścią Beskidu Żywieckiego w powiecie żywieckim. Zajmuje powierzchnię 131,17 km².

Gmina Rajcza jest typową gminą górską położoną u zbiegu potoków, które tworzą rzekę Sołę. Swoim specyficznym położeniem tworzy odrębną część Beskidu Żywieckiego nazwaną Workiem Raczańskim (Grupa Wielkiej Raczy) ze szczytami Wielka Racza (1236 m n.p.m.), Rachowiec (954 m n.p.m.), Skalanka (867 m n.p.m.), Ożna (962 m n.p.m.), Przegibek (1000 m n.p.m.), Bendoszka (1144 m n.p.m.), Praszywka (1044 m n.p.m.) oraz pasmo Pilska - Sucha Góra (1040 m n.p.m.).

Od strony północnej gmina graniczy z Gminą Milówka, od strony południowo – zachodniej ze Słowacją, od strony wschodniej z Gminą Ujszoły, od strony północno – zachodniej z Gminą Istebna.

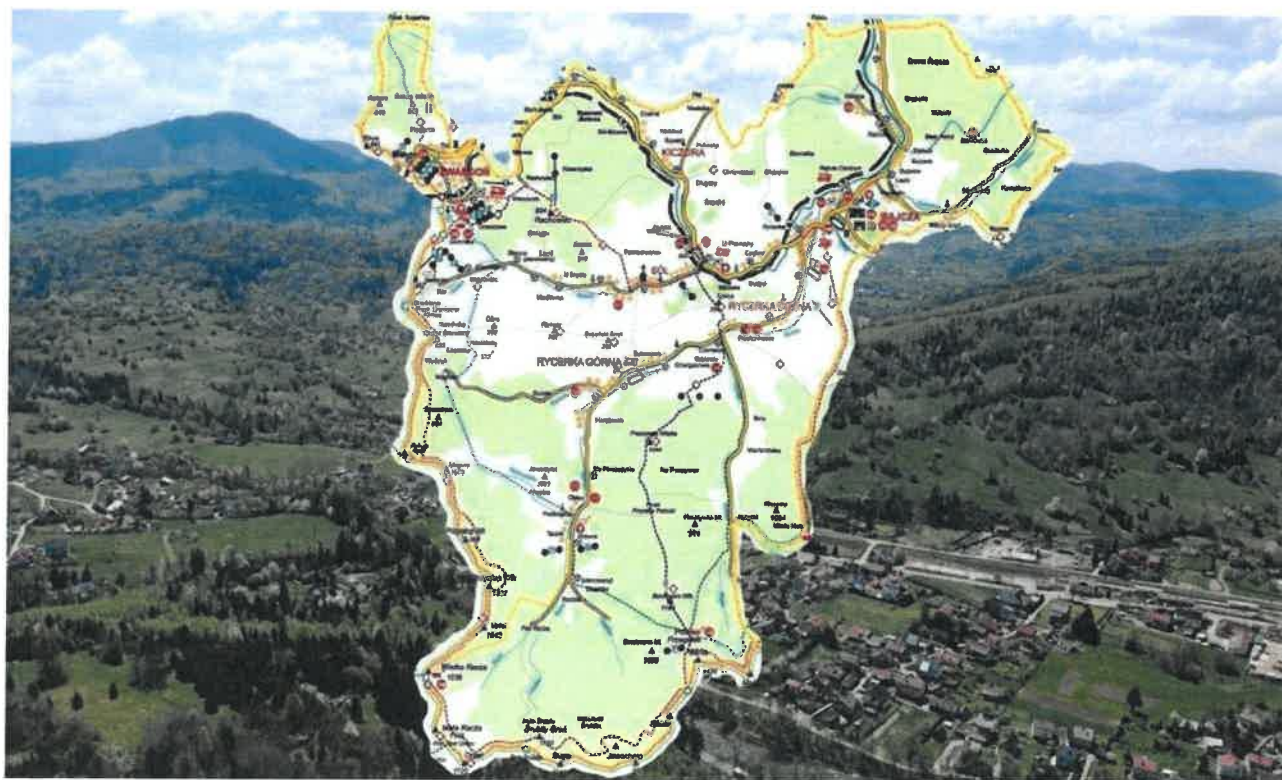

1.2. INFRASTRUKTURA DROGOWA

Gmina posiada dobrze rozwiniętą sieć dróg o nawierzchni utwardzonej. Obszar Gminy pokrywa sieć dróg powiatowych oraz gminnych. Ogółem na obszarze Gminy znajduje się 45 km dróg powiatowych pokrytych w 100% nawierzchnią ulepszoną bitumiczną.

Wykaz dróg powiatowych na terenie gminy Rajcza:

- Z - 1437S Milówka – Nielewica;
- G -1439S Kamesznica – Milówka – Rajcza – Ujsoły – gr. państwa;
- L - 1440S Rajcza – Nickulina;
- L- 1443S Rycerka Górna – Przegibek;
- Z - 1444S Rycerka Dolna – Rycerka Górna – Polana;
- Z -1445S Sól – Słanice;
- L- 1446S dojazd do stacji PKP Zwardoń;
- G - 1447S Rajcza – Sól – Zwardoń;
- L -1447S dojazd do stacji PKP w Soli;
- S - 69 droga ekspresowa Bielsko Biała – Żywiec – Zwardoń.

Drogi, przejęte na mienie komunalne gminy w liczbie 100 km, w 52% są pokryte nawierzchnią ulepszoną. W 2023 roku wykonano prace remontowe na drogach położonych na terenie gminy Rajcza w następujących miejscowościach i przysiółkach:

1. Rajcza – Modernizacja drogi Pichuty, Utwardzenie drogi Mokra (FS),
2. Rycerka Dolna – Modernizacja obcinka drogi Do Cokotów F.S
3. Sól – modernizacja drogi do ul. Węglarze FS
4. Sól – Kiczora – modernizacja drogi do Zająca F.S.,
5. Zwardoń – Modernizacja drogi Do Zgody II odcinek FS
6. Budowa ścieżki rowerowej na odcinku od garaży w Soli do Zwardoń Bór
7. Mosty około 25.

Pozostałe drogi gruntowe lub częściowo utwardzone

Na terenie gminy położone są również drogi gruntowe i leśne, które nie są zewidencjonowane. Wszystkie sołectwa gminy połączone są z centrum gminy drogami o dobrej nawierzchni o szerokości pasa 5-7 mb.

Linie kolejowe

Przez teren Gminy Rajcza przebiega linia kolejowa S – 139 – Skalite – Zwardoń – Katowice. Przewoźnikami pasażerskimi są Koleje Śląskie oraz PKP InterCity, natomiast przewoźnikiem towarowym jest PKP Cargo oraz inni przewoźnicy prywatni.

Linie autobusowe

W 2023 r. Gmina Rajcza korzystała ze środków Funduszu Rozwoju Przewozów Autobusowych o charakterze użyteczności publicznej pełniąc rolę organizatora transportu zbiorowego. Do dofinansowania w ramach FRPA zostały zakwalifikowane linie autobusowe niefunkcjonujące co najmniej 3 miesiące przed dniem wejścia w życie ustawy z dnia 16 maja 2019 r. o Funduszu Rozwoju Przewozów Autobusowych o charakterze użyteczności publicznej (t. j. Dz. U. 2024, poz. 402). W ubiegłym roku Gmina Rajcza zgłosiła do Funduszu cztery linie autobusowe, które obsługiwał jeden wykonawca - firma „Thermo-Car”.

Linie autobusowe obsługiwane w ramach FRPA:

1. Rajcza Stacja PKP – Zwardoń Myto – Rajcza Stacja PKP (długość linii - 38,8 km),
2. Rajcza Stacja PKP – Sól Bór – Rajcza Stacja PKP (długość linii - 25,8 km),
3. Rajcza Stacja PKP – Rycerka Kolonia (długość linii – 14,0 km),
4. Rycerka Kolonia – Rajcza Stacja PKP (długość linii – 14,0 km).

Łącznie w 2023 r. przewoźnik przejechał 66.423,6 km.

Dofinansowanie wyniosło 199.270,60 zł,

środki własne Gminy Rajcza wyniosły 26.569,64 zł.

Energetyka

Wszystkie sołectwa na terenie gminy Rajcza są zelektryfikowane. Zaopatrzeniem w energię zajmuje się TAURON DYSTRYBUCJA S.A. Oddział w Bielsku-Białej.

Linie elektryczne 15 KW:

linia Rajcza – Rycerka Dolna – Rycerka Górna – 19 transformatorów,

linia Rajcza – Sól – Kiczora – Zwardoń – 30 transformatorów,

linia Rajcza – Milówka – 15 transformatorów.

Internet

Przez teren gminy przebiegają 2 linie światłowodowe, których operatorami są dwaj dostawcy Internetu. Pierwszy z nich posiada 30 km głównego traktu, a wraz z przyłączeniami

100 km. Drugi dostawca posiada ponad 24 km sieci, a w jej zasięgu znajduje się ponad 800 gospodarstw domowych, dla których zostały stworzone warunki dostępu do szerokopasmowej sieci światłowodowej w ramach realizowanego projektu POPC. Inwestycja budowy sieci światłowodowej jest realizowana we wszystkich sołectwach gminy Rajcza. Planuje się, że po zakończeniu projektu, Gmina Rajcza zostanie w 90 % pokryta siecią Internetu.

Kanalizacja

Gmina Rajcza jest w znacznej części skanalizowana. Całkowita długość sieci kanalizacyjnej na terenie gminy wynosi 142,6 km. Sieć kanalizacyjna należy do spółki Beskid-Ekosystem Sp. z o.o. Gmina posiada również własną oczyszczalnię ścieków znajdującą się w miejscowości Zwardoń.

Wodociąg

Całkowita długość gminnej sieci wodociągowej na terenie gminy wynosi 9,17 km.

Oświetlenie uliczne

W 2023 r. w ramach realizacji Funduszu Sołeckiego Sołectwa Rycerka Górna zostało wykonane oświetlenie uliczne w przysiółkach „U Spylów”, „Harmatów” i w obrębie drogi gminnej „Suchonie”. Łączna liczba opraw oświetleniowych na terenie naszej gminy wynosi 628 szt. Ponadto w ramach zawartej umowy na eksploatację oświetlenia ulicznego z TAURON NOWE TECHNOLOGIE sukcesywnie modernizowane jest oświetlenie na drogach głównych. W roku 2023 wymieniono 20 szt. na oprawy typu LED.

1.3 DEMOGRAFIA

Na dzień 31.12.2023 r. liczba ludności Gminy Rajcza zameldowanej na pobyt stały wynosiła **8202** osób.

Liczba ludności w podziale na sołectwa:

| Miejscowość | Liczba kobiet | Liczba mężczyzn | Ogółem |
|----------------------|----------------------|------------------------|---------------|
| RAJCZA | 1576 | 1481 | 3057 |
| RYCERKA DOLNA | 741 | 692 | 1433 |
| RYCERKA GÓRNA | 701 | 681 | 1382 |
| SÓL | 590 | 551 | 1141 |

Raport o stanie Gminy Rajcza za 2023 rok

| | | | |
|--------------------|-------------|-------------|-------------|
| SÓL-KICZORA | 204 | 214 | 418 |
| ZWARDOŃ | 399 | 372 | 771 |
| Suma | 4211 | 3991 | 8202 |

Liczba ludności Gminy Rajcza z podziałem na pobyt stały i pobyt czasowy.

| | |
|--|-------------|
| Ilość osób zameldowanych na pobyt stały | 8202 |
| Ilość osób zameldowanych na pobyt czasowy | 227 |
| Ilość nowych meldunków (z 2023 r.) | 112 |

Liczba aktów małżeństwa:

- 39 małżeństw, w tym 9 cywilnych (1 poza lokalem USC), 30 konkordatowe
- jubileusz 50-lecia małżeństwa - 20 par

| | |
|--|---------------------------------|
| Ilość urodzeń (z podziałem na kobiety i mężczyzn) | 52 (K-26, M-26) |
| Ilość zgonów | 118 |
| Ilość obywateli innych państw | 4-pobyt stały, 11-pobyt czasowy |

Zestawienie danych dotyczących liczby ludności na przestrzeni ostatnich 8 lat

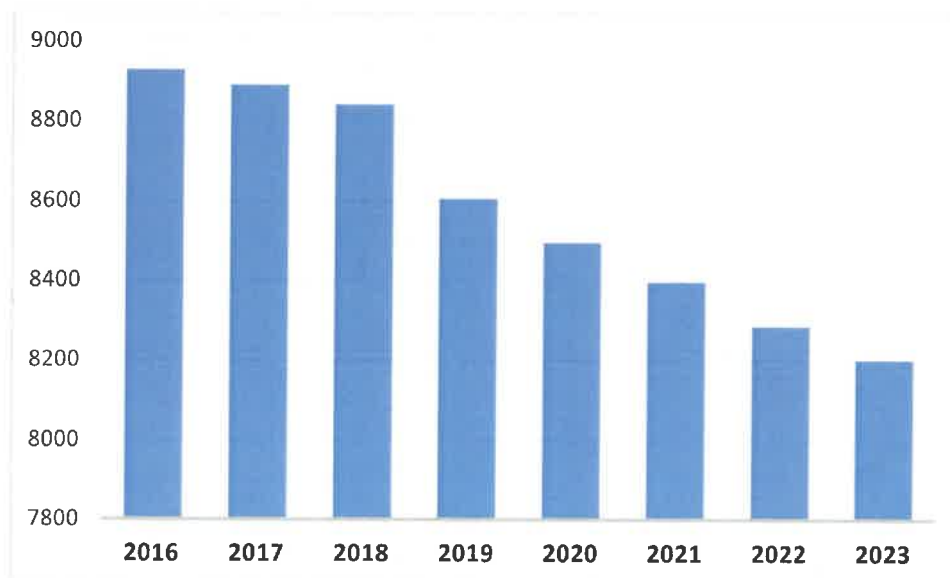

2. WŁADZE LOKALNE

2.1. WÓJT GMINY RAJCZA

Wójt jest organem wykonawczym gminy. Wykonuje uchwały Rady Gminy i zadania gminy określone przepisami prawa. Kieruje bieżącymi sprawami gminy oraz reprezentuje ją na zewnątrz. Działa w granicach i na podstawie prawa z poszanowaniem dobra publicznego i dbałością o mieszkańców gminy.

Do zadań wójta gminy należy w szczególności:

- przygotowanie projektów uchwał rady gminy,
- opracowanie programów rozwoju w trybie określonym w przepisach o zasadach prowadzenia polityki rozwoju,
- określenie sposobu wykonywania uchwał,
- gospodarowanie mieniem komunalnym,
- wykonywanie budżetu,
- zatrudnianie i zwalnianie kierowników gminnych jednostek organizacyjnych.

Wójt wykonuje zadania przy pomocy Urzędu Gminy, którego jest kierownikiem. Wykonuje uprawnienia zwierzchnika służbowego w stosunku do pracowników Urzędu Gminy oraz kierowników gminnych jednostek organizacyjnych. Wydaje decyzje z zakresu administracji publicznej, o ile przepisy szczególne nie stanowią inaczej. Odpowiada za prawidłową gospodarkę finansową gminy.

W 2023 roku Wójtem Gminy Rajcza był Pan Zbigniew Paciorek (wydłużona kadencja).

2.2. RADA GMINY RAJCZA

Wykaz radnych Gminy Rajcza w latach 2018 – 2024 (wydłużona kadencja)

1. Zbigniew Kopeć – Przewodniczący Rady Gminy Rajcza
2. Magdalena Omyła – Wiceprzewodnicząca Rady Gminy Rajcza
3. Barbara Ciepły
4. Aleksandra Drozdek
5. Dariusz Kociołek
6. Wojciech Kąkol
7. Dariusz Płoskonka

8. Urszula Pucyk

9. Przemysław Romanek

10. Andrzej Ryłko

11. Tomasz Sobel

12. Katarzyna Śliwa

13. Dorota Kubiak od 31 marca 2023 r. (w zamian za Panią Honoratę Szatanik, która z dniem 31 października 2022 r. złożyła rezygnację z pełnienia funkcji Radnej Rady Gminy Rajcza)

14. Lucyna Szczotka

15. Mirosław Tyc

Przy Radzie Gminy działają następujące komisje:

| | |
|---|---|
| KOMISJA REWIZYJNA | Dariusz Płoskonka – Przewodniczący Komisji |
| Aleksandra Drozdek – Członek Komisji | |
| Dariusz Kociołek – Członek Komisji | |
| Przemysław Romanek – Członek Komisji | |
| Tomasz Sobel – Członek Komisji | |
| KOMISJA ds. FINANSÓW I ROZWOJU GOSPODARCZEGO | Barbara Cieply – Przewodnicząca Komisji |
| Aleksandra Drozdek – Członek Komisji | |
| Dariusz Kociołek – Członek Komisji | |
| Zbigniew Kopeć – Członek Komisji | |
| Lucyna Szczotka – Członek Komisji | |
| Magdalena Omyła – Członek Komisji | |
| Dariusz Płoskonka – Członek Komisji | |
| Andrzej Ryłko – Członek Komisji | |
| Dorota Kubiak – Członek Komisji | |
| Mirosław Tyc – Członek Komisji | |
| KOMISJA ds. SPOŁECZNYCH I PORZĄDKU PUBLICZNEGO | Przemysław Romanek – Przewodniczący Komisji |
| Barbara Cieply – Członek Komisji | |
| Wojciech Kąkol – Członek Komisji | |

| | |
|---|---|
| Zbigniew Kopeć – Członek Komisji | |
| Magdalena Omyła – Członek Komisji | |
| Urszula Pucyk – Członek Komisji | |
| Dorota Kubiak – Członek Komisji | |
| Andrzej Ryłko – Członek Komisji | |
| Tomasz Sobel – Członek Komisji | |
| Katarzyna Śliwa – Członek Komisji | |
| Lucyna Szczotka – Członek Komisji | |
| KOMISJA SKARG, WNIOSEKÓW I PETYCJI | Urszula Pucyk – Przewodnicząca Komisji, |
| Wojciech Kąkol – Członek Komisji | |
| Dariusz Płoskonka – Członek Komisji | |
| Katarzyna Śliwa – Członek Komisji | |
| Mirosław Tyc – Członek Komisji | |

Rada Gminy Rajcza VIII kadencji w okresie od 1 stycznia do 31 grudnia 2023 roku odbyła 14 posiedzeń w tym 7 w trybie zwykłym oraz 7 w trybie nadzwyczajnym.

Rada Gminy wypełniała swoje bieżące zadania ustawowe i statutowe określone w Planie pracy na 2023 rok przyjętym uchwałą Nr LXII/412/2023 Rady Gminy Rajcza z dnia 31 stycznia 2023 roku.

Praca Rady Gminy udokumentowana została protokołami, które zgodnie z obowiązującymi przepisami ustawy o samorządzie gminnym publikowane były na stronie internetowej BIP Gminy Rajcza. W obecnej kadencji zgodnie z ustawą jw. obrady Rady Gminy są nagrywane i transmitowane w Internecie, a głosowania nad uchwałami są jawne.

Sprawy rozpatrywane przez Radę Gminy dotyczyły różnych dziedzin życia gminy, a wynikały w szczególności z art. 18 ustawy o samorządzie gminnym.

Uchwały Rady Gminy przesyłane były do Nadzoru Prawnego Wojewody Śląskiego, Regionalnej Izby Obrachunkowej, a uchwały zakwalifikowane jako akty prawa miejscowego przesyłane były do publikacji w Dzienniku Urzędowym Województwa Śląskiego.

W 2023 roku podczas sesji radni podjęli łącznie 91 uchwał.

Wszelkie Skargi, Wnioski i Petycje złożone do Rady Gminy Rajcza stosownie do swoich kompetencji wynikających z art. 19 ust. 2 ustawy o samorządzie gminnym, Przewodniczący Rady Gminy w Rajczy kierował do Komisji Skarg, Wniosków i Petycji, celem ich rozpatrzenia. W przypadku pism kierowanych do wiadomości Rady Gminy zostawały one przekazywane Radnym Rady Gminy Rajcza oraz odczytywane były na posiedzeniu obrad Sesji w punkcie *Wolne Wnioski*.

Ponadto Przewodniczący Rady reprezentował Radę Gminy Rajcza w wydarzeniach i uroczystościach gminnych o charakterze okolicznościowym i patriotycznym.

W 2023 roku podjęto następujące uchwały:

| LP. | NUMER UCHWAŁY | DATA |
|-----|--|---|
| 1 | Uchwała Nr LXII/404/2023 Rady Gminy Rajcza w sprawie pomocy finansowej Powiatowi Żywieckiemu na dofinansowanie zadań z zakresu organizacji publicznego transportu zbiorowego. | Uchwały podjęte w dniu 31 stycznia 2023 r. |
| 2 | Uchwała Nr LXII/405/2023 Rady Gminy Rajcza w sprawie udzielenia pomocy finansowej w postaci dotacji celowej dla Miasta Bielska-Białej na dofinansowanie działalności Ośrodka Przeciwdziałania Problemom Alkoholowym w Bielsku-Białej. | |
| 3 | Uchwała Nr LXII/406/2023 Rady Gminy Rajcza w sprawie zmiany w budżecie Gminy Rajcza na rok 2023. | |
| 4 | Uchwała Nr LXII/407/2023 Rady Gminy Rajcza w sprawie obniżenia wysokości wskaźników procentowych określających wysokość dodatku mieszkaniowego. | |
| 5 | Uchwała Nr LXII/408/2023 Rady Gminy Rajcza w sprawie podwyższenia kryterium dochodowego uprawniającego do udzielenia wsparcia w formie świadczenia pieniężnego na zakup posiłku lub żywności oraz określenia zasad zwrotu wydatków na pomoc w postaci posiłku albo świadczenia rzeczowego w postaci produktów żywnościowych. | |
| 6 | Uchwała Nr LXII/409/2023 Rady Gminy Rajcza w sprawie zmiany uchwały Nr XXXIII/202/2021 Rady Gminy Rajcza z dnia 19 lutego 2021 r. w sprawie ustanowienia wieloletniego programu osłonowego w zakresie dożywiania „Posiłek w szkole i w domu” na lata 2021-2023. | |

Raport o stanie Gminy Rajcza za 2023 rok

| | | |
|----|---|--|
| 7 | Uchwała Nr LXII/410/2023 Rady Gminy Rajcza w sprawie zmiany uchwały Nr LX/389/2022 Rady Gminy Rajcza z dnia 30 listopada 2022 roku w sprawie ustalenia stawki za 1 km przebiegu pojazdu, uwzględnianej przy obliczaniu zwrotu rodzicom kosztów przewozu dzieci, młodzieży, uczniów oraz rodziców. | |
| 8 | Uchwała Nr LXII/411/2023 Rady Gminy Rajcza w sprawie skargi na Wójta Gminy Rajcza w związku z niewykonywaniem przez niego czynności nakazanych prawem, polegających na zapewnieniu dostępu do danych przestrzennych dotyczących miejscowych planów zagospodarowania przestrzennego. | |
| 9 | Uchwała Nr LXII/412/2023 Rady Gminy Rajcza w sprawie uchwalenia Planu pracy Rady Gminy Rajcza na rok 2023. | |
| 10 | Uchwała Nr LXII/413/2023 Rady Gminy Rajcza w sprawie przyjęcia planów pracy stałych komisji Rady Gminy Rajcza na rok 2023. | |
| 11 | Uchwała Nr LXII/414/2023 Rady Gminy Rajcza w sprawie przekazania według właściwości pisma Rzecznika Praw Obywatelskich z dnia 19 stycznia 2023 r. | |
| 12 | Uchwała Nr LXIII/415/2023 Rady Gminy Rajcza w sprawie zamiaru przekształcenia Przedszkola w Rajczy poprzez zmianę jego siedziby i nazwy. | Uchwały podjęte w dniu 17 lutego 2023 r. |
| 13 | Uchwała Nr LXIII/416/2023 Rady Gminy Rajcza w sprawie skargi pani I. D. na bezczynność Wójta Gminy Rajcza. | |
| 14 | Uchwała Nr LXIII/417/2023 Rady Gminy Rajcza w sprawie skargi pani I. D. na Kierownika Gminnego Ośrodka Pomocy Społecznej w Rajczy. | |
| 15 | Uchwała Nr LXIV/418/2023 Rady Gminy Rajcza w sprawie zmiany Wieloletniej Prognozy Finansowej Gminy Rajcza na lata 2023-2033. | Uchwała podjęta w dniu 31 marca 2023 r. |
| 16 | Uchwała Nr LXIV/419/2023 Rady Gminy Rajcza w sprawie zmiany w budżecie Gminy Rajcza na rok 2023. | |
| 17 | Uchwała Nr LXIV/420/2023 Rady Gminy Rajcza w sprawie dopłaty do taryfowych grup odbiorców usług. | |
| 18 | Uchwała Nr LXIV/421/2023 Rady Gminy Rajcza w sprawie przyjęcia Programu opieki nad zwierzętami bezdomnymi oraz zapobiegania bezdomności zwierząt na terenie Gminy Rajcza w 2023 roku. | Uchwały podjęte w dniu |

Raport o stanie Gminy Rajcza za 2023 rok

| | | |
|----|--|---|
| 19 | Uchwała Nr LXIV/422/2023 Rady Gminy Rajcza w sprawie zmiany Regulaminu utrzymania czystości i porządku w Gminie Rajcza. | 31 stycznia 2023 r. |
| 20 | Uchwała Nr LXIV/423/2023 Rady Gminy Rajcza w sprawie zmiany uchwały Nr XXIV/155/2020 Rady Gminy Rajcza z dnia 6 lipca 2020 r. w sprawie określenia szczegółowego sposobu i zakresu świadczenia usług w zakresie odbierania odpadów komunalnych od właścicieli nieruchomości i zagospodarowania tych odpadów w zamian za uiszczoną przez właściciela nieruchomości opłatę za gospodarowanie odpadami komunalnymi. | |
| 21 | Uchwała Nr LXIV/424/2023 Rady Gminy Rajcza w sprawie miejscowego planu zagospodarowania przestrzennego gminy Rajcza nr 2/2021, obejmującego obszar położony w miejscowości Zwardoń. | |
| 22 | Uchwała Nr LXIV/425/2023 Rady Gminy Rajcza w sprawie miejscowego planu zagospodarowania przestrzennego gminy Rajcza nr 1/2021, obejmującego obszar położony w miejscowości Rycerka Dolna – etap 1. | |
| 23 | Uchwała Nr LXIV/426/2023 Rady Gminy Rajcza w sprawie uznania wniosku za zasługujący na uwzględnienie. | |
| 24 | Uchwała Nr LXIV/427/2023 Rady Gminy Rajcza w sprawie przekazania petycji do Wójta Gminy Rajcza. | Uchwały podjęte w dniu 14 kwietnia 2023 r. |
| 25 | Uchwała Nr LXIV/428/2023 Rady Gminy Rajcza w sprawie uznania wniosku za zasługujący na uwzględnienie. | |
| 26 | Uchwała Nr LXIV/429/2023 Rady Gminy Rajcza w sprawie zmiany w budżecie Gminy Rajcza na rok 2023. | |
| 27 | Uchwała Nr LXV/430/2023 Rady Gminy Rajcza w sprawie zmiany uchwały Nr XX/134/08 Rady Gminy Rajcza z dnia 28 kwietnia 2008 r. w sprawie poręczenia pożyczki pieniężnej zaciągniętej w Narodowym Funduszu Ochrony Środowiska i Gospodarki Wodnej w Warszawie przez związek Międzygminny ds. Ekologii w Żywcu w związku | Uchwały podjęte w dniu 8 maja 2023 r. |

| | | |
|----|---|--|
| | z realizacją przedsięwzięcia pn.: „Oczyszczanie ścieków na Żywiecczyźnie – Faza II”. | |
| 28 | Uchwała Nr LXVI/431/2023 Rady Gminy Rajcza w sprawie zmiany Wieloletniej Prognozy Finansowej Gminy Rajcza na lata 2023-2033. | |
| 29 | Uchwała Nr LXVI/432/2023 Rady Gminy Rajcza w sprawie zmiany w budżecie Gminy Rajcza na rok 2023. | |
| 30 | Uchwała Nr LXVII/433/2023 Rady Gminy Rajcza w sprawie zmiany uchwały Nr XX/134/08 Rady Gminy w Rajczy z dnia 28 kwietnia 2008 r. w przedmiocie poręczenia pożyczki pieniężnej zaciągniętej w Narodowym Funduszu Ochrony Środowiska i Gospodarki Wodnej w Warszawie przez Związek Międzygminny ds. Ekologii w Żywcu w związku z realizacją przedsięwzięcia pn.: „Oczyszczanie ścieków na Żywiecczyźnie – Faza II”. | Uchwały podjęte w dniu 30 maja 2023 r. |
| 31 | Uchwała Nr LXVII/434/2023 Rady Gminy Rajcza w sprawie zmiany Wieloletniej Prognozy Finansowej Gminy Rajcza na lata 2023 – 2033. | |
| 32 | Uchwała Nr LXVII/435/2023 Rady Gminy Rajcza w sprawie zmiany w budżecie Gminy Rajcza na rok 2023. | |
| 33 | Uchwała Nr LXVII/436/2023 Rady Gminy Rajcza w sprawie sprostowania oczywistej omyłki pisarskiej w uchwale LXVI/432/2023 Rady Gminy Rajcza w sprawie zmian w budżecie Gminy Rajcza na rok 2023 opublikowanej w Dzienniku Urzędowym Województwa Śląskiego w dniu 16 maja 2023 r. poz. 4270. | |
| 34 | Uchwała Nr LXVII/437/2023 Rady Gminy Rajcza w sprawie wyrażenia zgody na zawarcie w drodze bezprzetargowej kolejnej umowy dzierżawy pomieszczenia magazynowego – na czas oznaczony do 3 lat. | |
| 35 | Uchwała Nr LXVII/438/2023 Rady Gminy Rajcza w sprawie uzupełnienia składu Komisji ds. Społecznych i Porządku Publicznego. | Uchwały podjęte w dniu 30 maja 2023 r. |
| 36 | Uchwała Nr LXVII/439/2023 Rady Gminy Rajcza w sprawie uzupełnienia składu Komisji ds. Finansów i Rozwoju Gospodarczego. | |
| 37 | Uchwała Nr LXVIII/440/2023 Rady Gminy Rajcza w sprawie zmiany Wieloletniej Prognozy Finansowej Gminy Rajcza na lata 2023-2033. | |

Raport o stanie Gminy Rajcza za 2023 rok

| | | |
|----|---|--|
| 38 | Uchwała Nr LXVIII/441/2023 Rady Gminy Rajcza w sprawie zmiany w budżecie Gminy Rajcza na rok 2023. | Uchwały podjęte w dniu 28 czerwca 2023 r. |
| 39 | Uchwała Nr LXVIII/442/2023 Rady Gminy Rajcza w sprawie udzielenia Wójtowi Gminy Rajcza wotum zaufania. | |
| 40 | Uchwała Nr LXVIII/443/2023 Rady Gminy Rajcza w sprawie zatwierdzenia rocznego sprawozdania finansowego wraz ze sprawozdaniem z wykonania budżetu Gminy Rajcza za 2022 rok. | |
| 41 | Uchwała Nr LXVIII/444/2023 Rady Gminy Rajcza w sprawie udzielenia Wójtowi Gminy absolutorium z tytułu wykonania budżetu za 2022 r. | |
| 42 | Uchwała Nr LXVIII/445/2023 Rady Gminy Rajcza w sprawie udzielenia upoważnienia Wójtowi Gminy Rajcza do zawarcia porozumienia ze Starostą Żywieckim w sprawie zimowego utrzymania dróg powiatowych na trzy sezony zimowe tj. 2023/2024, 2024/2025, 2025/2026. | |
| 43 | Uchwała Nr LXIX/446/2023 Rady Gminy Rajcza w sprawie zmiany Wieloletniej Prognozy Finansowej Gminy Rajcza na lata 2023-2033. | Uchwały podjęte w dniu 27 lipca 2023 r. |
| 44 | Uchwała Nr LXIX/447/2023 Rady Gminy Rajcza w sprawie zmiany w budżecie Gminy Rajcza na rok 2023. | |
| 45 | Uchwała Nr LXIX/448/2023 Rady Gminy Rajcza w sprawie zmiany uchwały Nr IX/56/2019 Rady Gminy Rajcza z dnia 26 czerwca 2019 roku w sprawie ustalenia wysokości opłaty za korzystanie z wychowania przedszkolnego w publicznych przedszkolach, oddziałach przedszkolnych w publicznych szkołach podstawowych oraz publicznych innych formach wychowania przedszkolnego prowadzonych przez Gminę Rajcza. | |
| 46 | Uchwała Nr LXIX/449/2023 Rady Gminy Rajcza w sprawie zmiany uchwały Nr LXIII/415/2023 Rady Gminy Rajcza z dnia 17 lutego 2023 roku w sprawie zamiaru przekształcenia Przedszkola w Rajczy poprzez zmianę jego siedziby i nazwy. | |
| 47 | Uchwała Nr LXIX/450/2023 Rady Gminy Rajcza w sprawie ustalenia stawki za 1 km przebiegu pojazdu, uwzględnianej przy obliczaniu | |

| | | |
|----|--|---|
| | zwrotu rodzicom kosztów przewozu dzieci, młodzieży, uczniów oraz rodziców. | |
| 48 | Uchwała Nr LXIX/451/2023 Rady Gminy Rajcza w sprawie wyrażenia zgody na zawarcie kolejnej umowy dzierżawy gruntu – na czas oznaczony do 3 lat. | |
| 49 | Uchwała Nr LXX/452/2023 Rady Gminy Rajcza w sprawie zmiany Wieloletniej Prognozy Finansowej Gminy Rajcza na lata 2023 – 2033. | Uchwały podjęte w dniu 30 sierpnia 2023 r. |
| 50 | Uchwała Nr LXX/453/2023 Rady Gminy Rajcza w sprawie zmiany w budżecie Gminy Rajcza na rok 2023. | |
| 51 | Uchwała Nr LXX/454/2023 Rady Gminy Rajcza w sprawie zmiany uchwały Nr XXIII/230/2004 Rady Gminy Rajcza z dnia 2 grudnia 2004 r. w sprawie nadania statutu Gminnej Biblioteki Publicznej w Rajczy. | |
| 52 | Uchwała Nr LXX/455/2023 Rady Gminy Rajcza w sprawie trybu i sposobu powoływania członków zespołu interdyscyplinarnego. | |
| 53 | Uchwała Nr LXX/456/2023 Rady Gminy Rajcza w sprawie wyrażenia zgody na zawarcie przez Wójta Gminy Rajcza porozumienia pomiędzy Gminą Rajcza a Gminą Ujsoły w sprawie przyjęcia przez Gminę Rajcza od Gminy Ujsoły zadania publicznego w zakresie dowozu dzieci i młodzieży niepełnosprawnej z terenu Gminy Ujsoły do Centrum Rehabilitacyjno-Edukacyjnego dla Dzieci prowadzonego przez Fundację Pomocy Dzieciom w Żywcu oraz Ośrodka Szkolno-Wychowawczego w Żywcu. | |
| 54 | Uchwała Nr LXX/457/2023 Rady Gminy Rajcza w sprawie wyrażenia zgody na zawarcie kolejnej umowy najmu lokalu – na czas oznaczony do 3 lat. | |
| 55 | Uchwała Nr LXXI/458/2023 Rady Gminy Rajcza w sprawie zmiany Wieloletniej Prognozy Finansowej Gminy Rajcza na lata 2023-2033 | Uchwały podjęte w dniu 27 września 2023 r. |
| 56 | Uchwała Nr LXXI/459/2023 Rady Gminy Rajcza w sprawie zmiany w budżecie Gminy Rajcza na rok 2023. | |
| 57 | Uchwała Nr LXXI/460/2023 Rady Gminy Rajcza w sprawie zapewnienia środków na pokrycie udziału własnego niezbędnego do realizacji przez Związek Międzygminny ds. Ekologii w Żywcu projektu pn. „Budowa sortowni odpadów komunalnych dla Gmin | |

| | | |
|----|--|--|
| | Powiatu Żywieckiego, Etap 1 Budowa hali z infrastrukturą” w ramach Rządowego Funduszu Polski Ład. | |
| 58 | Uchwała Nr LXXI/461/2023 Rady Gminy Rajcza w sprawie trybu i sposobu powoływania i odwoływania członków zespołu interdyscyplinarnego. | |
| 59 | Uchwała Nr LXXI/462/2023 Rady Gminy Rajcza w sprawie pozbawienia statusu pomnika przyrody drzewa gatunek Lipa szerokolistna rosnącego w miejscowości Sól, w ogrodzie leśniczówki przy torze kolejowym. | |
| 60 | Uchwała Nr LXXI/463/2023 Rady Gminy Rajcza w sprawie wyrażenia zgody na współdziałania Gminy Rajcza z Gminą Milówka przy wykonaniu zadania publicznego w przedmiocie zimowego utrzymania dróg. | |
| 61 | Uchwała Nr LXXI/464/2023 Rady Gminy Rajcza w sprawie kontynuacji członkostwa Gminy Rajcza w Stowarzyszeniu Lokalna Grupa Działania „Żywiecki Raj”. | |
| 62 | Uchwała Nr LXXII/465/2023 Rady Gminy Rajcza w sprawie zakazu wykorzystania górotworu pod powierzchnią gminy dla magazynowania sprężonego CO2 wraz z domieszkami. | Uchwały podjęte w dniu 25 październik 2023 r. |
| 63 | Uchwała Nr LXXII/466/2023 Rady Gminy Rajcza w sprawie wyrażenia zgody na zawarcie porozumienia pomiędzy Gminą Rajcza a Powiatem Żywieckim w sprawie powierzenia Gminie Rajcza przez Powiat Żywiecki realizacji zadania publicznego. | |
| 64 | Uchwała Nr LXXII/467/2023 Rady Gminy Rajcza w sprawie przekazania pisma do PKP Polskie Linie Kolejowe S.A. Zakład Linii Kolejowych w Sosnowcu Dział Dróg Kolejowych, Ochrony Środowisk, Szkód Górniczych i Ochrony Przeciwpożarowej. | |
| 65 | Uchwała Nr LXXIII/468/2023 Rady Gminy Rajcza w sprawie zmiany Wieloletniej Prognozy Finansowej Gminy Rajcza na lata 2023-2035. | Uchwały podjęte w dniu 23 listopada 2023 r. |
| 66 | Uchwała Nr LXXIII/469/2023 Rady Gminy Rajcza w sprawie zmiany w budżecie Gminy Rajcza na rok 2023. | |
| 67 | Uchwała Nr LXXIII/470/2023 Rady Gminy Rajcza w sprawie ustalenia ekwiwalentu pieniężnego dla strażaków ratowników Ochotniczych | |

| | |
|----|---|
| | Straży Pożarnych i kandydatów na strażaków ratowników Ochotniczych Straży Pożarnych z terenu Gminy Rajcza uczestniczących w działaniu ratowniczym akcji ratowniczej, ćwiczeniu lub szkoleniu pożarniczym. |
| 68 | Uchwała Nr LXXIII/471/2023 Rady Gminy Rajcza w sprawie przyjęcia Planu Zrównoważonej Mobilności dla Aglomeracji Beskidzkiej 2040+. |
| 69 | Uchwała Nr LXXIII/472/2023 Rady Gminy Rajcza w sprawie określenia wysokości stawek podatku od nieruchomości na rok 2024. |
| 70 | Uchwała Nr LXXIII/473/2023 Rady Gminy Rajcza w sprawie podatku od środków transportowych. |
| 71 | Uchwała Nr LXXIII/474/2023 Rady Gminy Rajcza w sprawie wprowadzenia regulaminu udzielenia pomocy materialnej o charakterze socjalnym dla uczniów zamieszkałych na terenie Gminy Rajcza. |
| 72 | Uchwała Nr LXXIII/475/2023 Rady Gminy Rajcza w sprawie zmiany Uchwały XXIX/173/202 Rady Gminy Rajcza z dnia 30 listopada 2020 r. W sprawie szczegółowych warunków przyznawania i odpłatności za usługi opiekuńcze i specjalistyczne, usługi opiekuńcze z wyłączeniem specjalistycznych usług opiekuńczych dla osób z zaburzeniami psychicznymi oraz szczegółowych warunków częściowego lub całkowitego zwolnienia z opłat jak również trybu ich pobierania. |
| 73 | Uchwał Nr LXXIII/476/2023 Rady Gminy Rajcza w sprawie ustalenia ryczałtowej stawki opłaty za gospodarowanie odpadami komunalnymi za rok od domku letniskowego na nieruchomości albo innej nieruchomości wykorzystywanej na cele rekreacyjno-wypoczynkowe. |
| 74 | Uchwała Nr LXXIII/477/2023 Rady Gminy Rajcza w sprawie udzielenia pomocy finansowej w postaci dotacji celowej dla Miasta Bielska-Białej na dofinansowanie działalności Ośrodka Przeciwdziałania Problemom Alkoholowym w Bielsku-Białej. |
| 75 | Uchwała Nr LXXIII/478/2023 Rady Gminy Rajcza w sprawie określenia zasad udzielania dotacji na prace konserwatorskie, |

| | | |
|----|---|--|
| | restauratorskie lub roboty budowlane przy zabytkach wpisanych do rejestru zabytków lub znajdujących się w gminnej ewidencji zabytków, położonych na obszarze Gminy Rajcza. | |
| 76 | Uchwała Nr LXXIII/479/2023 Rady Gminy Rajcza w sprawie uchwalenia programu współpracy Gminy Rajcza na rok 2024 z organizacjami pozarządowymi oraz podmiotami określonymi w art. 3 ust. 3 ustawy z dnia 24 kwietnia 2003 r. o działalności pożytku publicznego i o wolontariacie. | |
| 77 | Uchwała Nr LXXIII/480/2023 Rady Gminy Rajcza w sprawie przekazania skargi do rozpatrzenia wg właściwości. | |
| 78 | Uchwała Nr LXXIII/481/2023 Rady Gminy Rajcza w sprawie powierzenia Gminie Ujsoły realizacji zadania z zakresu publicznego transportu zbiorowego o charakterze użyteczności publicznej. | |
| 79 | Uchwała Nr LXXIV/482/2023 Rady Gminy Rajcza w sprawie zmiany Wieloletniej Prognozy Finansowej Gminy Rajcza na lata 2023-2035. | Uchwały podjęte w dniu 12 grudnia 2023 r. |
| 80 | Uchwała Nr LXXIV/483/2023 Rady Gminy Rajcza w sprawie zmiany w budżecie Gminy Rajcza na rok 2023. | |
| 81 | Uchwała Nr LXXIV/484/2023 Rady Gminy Rajcza w sprawie zaciągnięcia kredytu długoterminowego na finansowanie planowanego deficytu budżetu w roku 2023. | |
| 82 | Uchwała Nr LXXIV/485/2023 Rady Gminy Rajcza w sprawie uchylenia uchwały Nr LXXIII/477/2023 Rady Gminy Rajcza z dnia 23 listopada 2023 r. dotyczącą udzielenia pomocy finansowej w postaci dotacji celowej dla miasta Bielska-Białej na dofinansowanie działalności Ośrodka Przeciwdziałania Problemom Alkoholowym w Bielsku-Białej. | |
| 83 | Uchwała Nr LXXIV/486/2023 Rady Gminy Rajcza w sprawie przyjęcia Gminnego Programu Osłonowego w zakresie dożywiania „posiłek w szkole i w domu” na lata 2024-2028. | |
| 84 | Uchwała Nr LXXIV/487/2023 Rady Gminy Rajcza w sprawie podwyższenia kryterium dochodowego uprawniającego do udzielenia wsparcia w formie świadczenia pieniężnego na zakup posiłku lub żywności oraz określenia zasad zwrotu wydatków na pomoc | |

| | | |
|----|---|--|
| | w postaci posiłku albo świadczenia rzeczowych w postaci produktów żywnościowych. | |
| 85 | Uchwała Nr LXXV/488/2023 Rady Gminy Rajcza w sprawie zmiany Wieloletniej Prognozy Finansowej Gminy Rajcza na lata 2023-2035. | Uchwały podjęte w dniu 28 grudnia 2023 r. |
| 86 | Uchwała Nr LXXV/489/2023 Rady Gminy Rajcza w sprawie zmiany w budżecie Gminy Rajcza na rok 2023. | |
| 87 | Uchwała Nr LXXV/490/2023 Rady Gminy Rajcza w sprawie Uchwalenia Wieloletniej Prognozy Finansowej Gminy Rajcza na lata 2023-2035. | |
| 88 | Uchwała Nr LXXV/491/2023 Rady Gminy Rajcza w sprawie Uchwały Budżetowej 2024. | |
| 89 | Uchwała Nr LXXV/492/2023 Rady Gminy Rajcza w sprawie przyjęcia Gminnego Programu Profilaktyki i Rozwiązywania Problemów Alkoholowych oraz Przeciwdziałania Narkomanii na rok 2024. | |
| 90 | Uchwała Nr LXXV/493/2023 Rady Gminy Rajcza w sprawie określenia dotacji przedmiotowych dla Zakładu Usług Komunalnych w Rajczy na 2024 r. | |
| 91 | Uchwała Nr LXXV/494/2023 Rady Gminy Rajcza w sprawie uchylenia Uchwały Nr LXXIII/478/2023 Rady Gminy Rajcza z dnia 23 listopada 2023r. W sprawie określenia zasad udzielania dotacji na prace konserwatorskie, restauratorskie lub roboty budowlane przy zabytkach wpisanych do rejestru zabytków lub znajdujących się w gminnej ewidencji zabytków, położonych na obszarze Gminy Rajcza. | |
| 92 | Uchwała Nr LXXV/495/2023 Rady Gminy Rajcza w sprawie wyrażenia zgody na nieodpłatne nabycie prawa użytkowania wieczystego działki nr 10811/14 o pow. 0,4197 ha położonej w Rajczy wraz z prawem własności budowli w postaci drogi o nawierzchni asfaltowej. | |

2.3. SOŁECTWA GMINY RAJCZA I ICH PRZEDSTAWICIELE

Obszar administracyjny gminy obejmuje swym zasięgiem 6 sołectw:

- Rajcza 23,27 km²,
- Rycerka Dolna 12,44 km²,
- Rycerka Górna 52,44 km²,
- Sól 26,28 km²,
- Sól-Kiczora 2,86 km²,
- Zwardoń 13,88 km².

W I kwartale 2023 roku odbyły się w każdym sołectwie wybory sołtysa i rady sołeckiej na 4 letnią kadencję.

| NAZWA SOŁECTWA | IMIĘ I NAZWISKO SOŁTYSA |
|----------------------|-------------------------|
| Rajcza | Zbigniew Kopec |
| Rycerka Dolna | Urszula Cokot |
| Rycerka Górna | Tomasz Nowacki |
| Sól | Barbara Kotrys |
| Sól-Kiczora | Kamila Jasińska |
| Zwardoń | Jacek Hojny |

3. STRUKTURA ORGANIZACYJNA URZĘDU GMINY RAJCZA

Urząd funkcjonuje na podstawie ustawy z dnia 8 marca 1990 roku o samorządzie gminnym (tekst jednolity Dz. U. 2023 poz. 40 z późn. zm.) oraz innych ustaw, a także statutu Gminy Rajcza. System zarządzania Urzędem oparty jest na standardach kontroli zarządczej dla sektora finansów publicznych. Urząd jest jednostką organizacyjną Gminy, przy pomocy której Wójt wykonuje zadania określone w obowiązujących przepisach prawa.

Przedmiotem funkcjonowania Urzędu jest wykonywanie przypisanych gminie zadań:

1. własnych, gminnych wynikających z ustawy,
2. ustawowo obowiązkowych, zleconych i powierzonych z zakresu działania organów administracji rządowej,

3. zleconych z zakresu administracji rządowej przejętych w drodze porozumień z organami tej administracji,
4. wynikających z innych ustaw szczególnych,
5. wynikających z porozumień zawartych między Gminą, a Jednostkami Samorządu Terytorialnego,
6. określonych uchwałami Rady oraz zarządzeniami Wójta.

Struktura urzędu

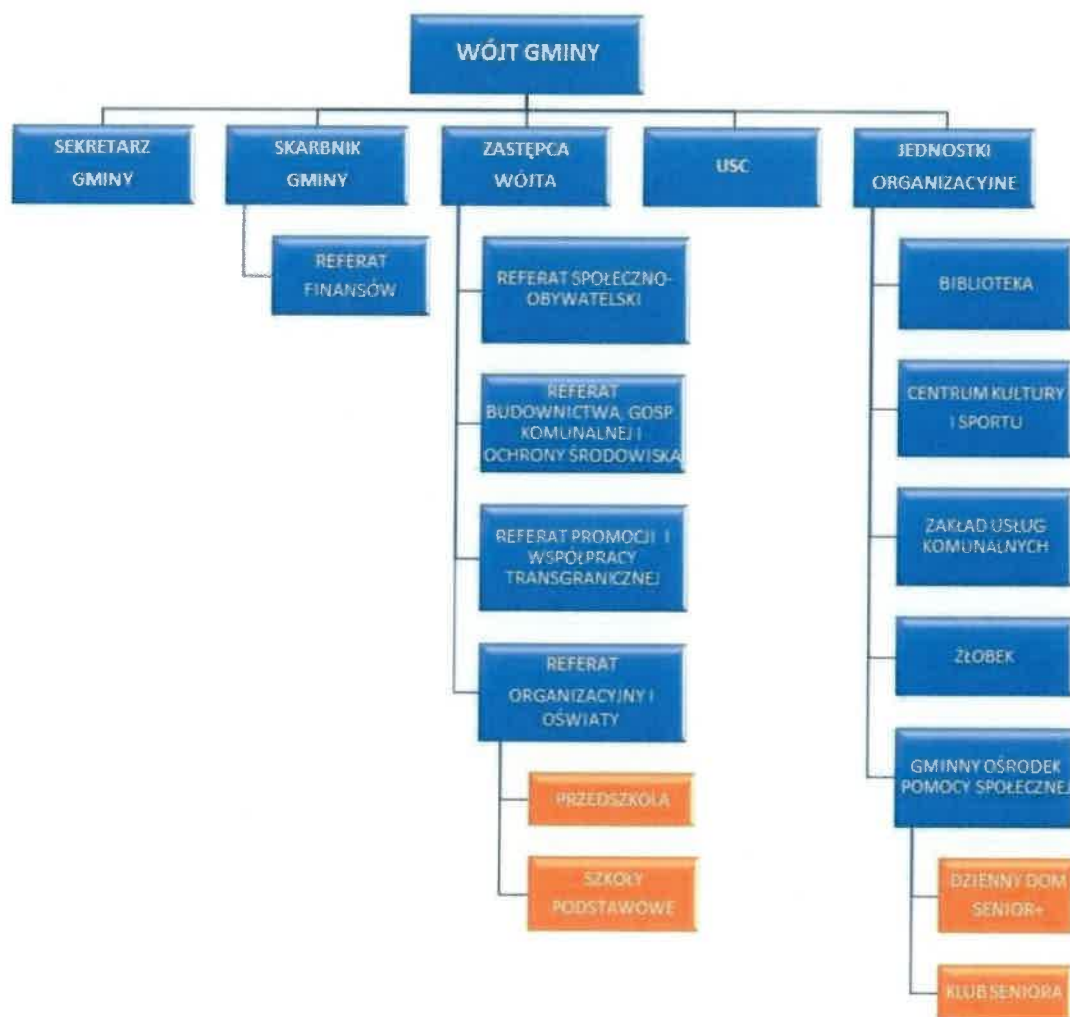

4. BUDŻET GMINY RAJCZA

Dochody

Dochody ogółem

60 423 487,74 zł

wykonane w 2023 r. +1,23% do roku 2022

Dochody ogółem na mieszkańca

7 168,52 zł

wykonane w 2023 r. -0,49% do roku 2022

Dochody bieżące na mieszkańca

6 465,68 zł

Wartość wskazuje na poziom transferów bieżących do budżetu.

Dochody majątkowe na mieszkańca

702,85 zł

Wartość wskazuje na skuteczność działań w zakresie pozyskiwania dodatkowych środków na inwestycje.

Dochody własne na mieszkańca

2 195,60 zł

Wartość wskazuje na poziom samodzielności finansowej jednostki i poziom elastyczności budżetu.

Dochody unijne na mieszkańca

56,71 zł

Wartość wskazuje na aktywność jednostki w zakresie pozyskiwania środków zewnętrznych.

Najważniejszym źródłem dochodów Gminy Rajcza w 2023 roku były subwencje ogólne z budżetu państwa. Wpływy w kwocie 21 672 201,00 zł stanowiły 35,87% wszystkich dochodów Gminy. Pięć najistotniejszych pozycji po stronie dochodowej budżetu Gminy składa się łącznie na 68,30% wszystkich wpływów. Najważniejszym źródłem dochodów własnych Gminy Rajcza w 2023 roku były wpływy z podatku dochodowego od osób fizycznych, które wyniosły 5 701 788,00 zł i generowały 9,44% wpływów do budżetu. Istotnymi źródłami dochodów własnych gminy były również wpływy z podatku od nieruchomości, wpływy z innych lokalnych opłat pobieranych przez jednostki samorządu terytorialnego na podstawie odrębnych ustaw oraz wpływy ze sprzedaży wyrobów, wykonane odpowiednio w wysokości 4 657 404,95 zł, 2 874 100,09 zł i 639 635,15 zł.

10 głównych źródeł dochodów Gminy Rajcza w 2023 roku

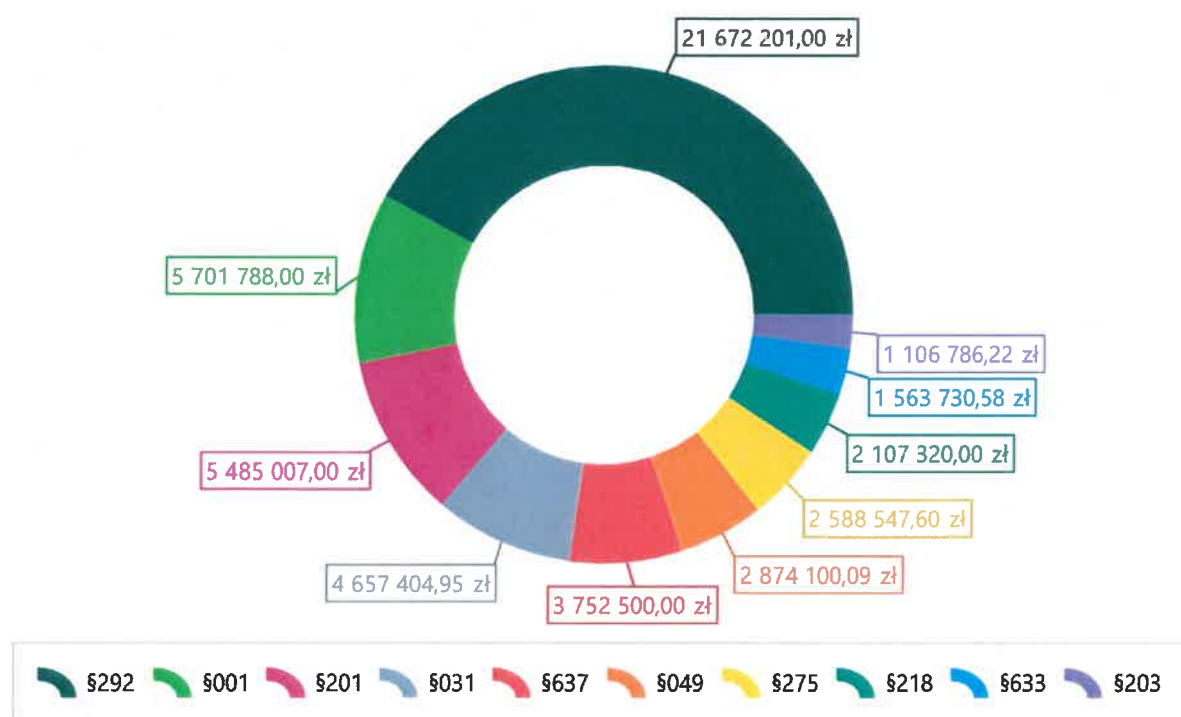

Dochody Gminy Rajcza w 2023 r.

| Wyszczególnienie | Wartość (w zł) |
|---|----------------|
| Subwencje ogólne z budżetu państwa | 21 672 201,00 |
| Wpływy z podatku dochodowego od osób fizycznych | 5 701 788,00 |

| Wyszczególnienie | Wartość (w zł) |
|---|----------------|
| Dotacja celowa otrzymana z budżetu państwa na realizację zadań bieżących z zakresu administracji rządowej oraz innych zadań zleconych gminie (związkom gmin, związkom powiatowo-gminnym) ustawami | 5 485 007,00 |
| Wpływy z podatku od nieruchomości | 4 657 404,95 |
| Środki otrzymane z Rządowego Funduszu Polski Ład: Program Inwestycji Strategicznych na realizację zadań inwestycyjnych | 3 752 500,00 |
| Wpływy z innych lokalnych opłat pobieranych przez jednostki samorządu terytorialnego na podstawie odrębnych ustaw | 2 874 100,09 |
| Środki na uzupełnienie dochodów gmin | 2 588 547,60 |
| Środki z Funduszu Przeciwdziałania COVID-19 na finansowanie lub dofinansowanie realizacji zadań związanych z przeciwdziałaniem COVID-19 | 2 107 320,00 |
| Dotacja celowa otrzymana z budżetu państwa na realizację inwestycji i zakupów inwestycyjnych własnych gmin (związków gmin, związków powiatowo-gminnych) | 1 563 730,58 |
| Dotacja celowa otrzymana z budżetu państwa na realizację własnych zadań bieżących gmin (związków gmin, związków powiatowo-gminnych) | 1 106 786,22 |
| Środki z Funduszu Pomocy na finansowanie lub dofinansowanie zadań bieżących w zakresie pomocy obywatelom Ukrainy | 780 230,84 |
| Dotacja celowa otrzymana z powiatu na zadania bieżące realizowane na podstawie porozumień (umów) między jednostkami samorządu terytorialnego | 670 078,85 |
| Wpływy ze sprzedaży wyrobów | 639 635,15 |
| Wpływy z różnych dochodów | 619 492,82 |
| Środki z Funduszu Pracy otrzymane na realizację zadań wynikających z odrębnych ustaw | 616 991,45 |
| Wpływy z usług | 545 568,04 |

| Wyszczególnienie | Wartość (w zł) |
|---|----------------|
| Wpływy z najmu i dzierżawy składników majątkowych Skarbu Państwa, jednostek samorządu terytorialnego lub innych jednostek zaliczanych do sektora finansów publicznych oraz innych umów o podobnym charakterze | 513 130,47 |
| Dotacja celowa otrzymana z powiatu na inwestycje i zakupy inwestycyjne realizowane na podstawie porozumień (umów) między jednostkami samorządu terytorialnego | 500 000,00 |
| Wpływy z różnych opłat | 496 086,22 |
| Dotacja celowa w ramach programów finansowanych z udziałem środków europejskich oraz środków, o których mowa w art. 5 ust. 3 pkt 5 lit. a i b ustawy, lub płatności w ramach budżetu środków europejskich, realizowanych przez jednostki samorządu terytorialnego | 478 021,97 |
| Wpływy z podatku od czynności cywilnoprawnych | 477 058,75 |
| Wpływy z podatku od środków transportowych | 416 858,48 |
| Wpływy z opłat za korzystanie z wyżywienia w jednostkach realizujących zadania z zakresu wychowania przedszkolnego | 326 420,50 |
| Wpływy z opłat za zezwolenia na sprzedaż napojów alkoholowych | 265 507,61 |
| Wpływy z podatku leśnego | 222 319,47 |
| Środki otrzymane z państwowych funduszy celowych na realizację zadań bieżących jednostek sektora finansów publicznych | 199 270,80 |
| Wpływy z podatku od spadków i darowizn | 189 879,48 |
| Dotacja otrzymana z państwowego funduszu celowego na realizację zadań bieżących jednostek sektora finansów publicznych | 157 564,62 |
| Środki otrzymane od pozostałych jednostek zaliczanych do sektora finansów publicznych na realizację zadań bieżących jednostek zaliczanych do sektora finansów publicznych | 90 273,79 |
| Wpływy z rozliczeń/zwrotów z lat ubiegłych | 89 035,28 |

| Wyszczególnienie | Wartość (w zł) |
|---|----------------|
| Wpływy z części opłaty za zezwolenie na sprzedaż napojów alkoholowych w obrocie hurtowym | 77 674,86 |
| Środki otrzymane z państwowych funduszy celowych na finansowanie lub dofinansowanie kosztów realizacji inwestycji i zakupów inwestycyjnych jednostek sektora finansów publicznych | 74 100,00 |
| Wpływy z podatku rolnego | 67 936,03 |
| Wpływy z opłaty skarbowej | 44 130,02 |
| Wpływy z opłat za korzystanie z wychowania przedszkolnego | 43 438,75 |
| Wpływy z odsetek od nieterminowych wpłat z tytułu podatków i opłat | 40 732,03 |
| Dochody jednostek samorządu terytorialnego związane z realizacją zadań z zakresu administracji rządowej oraz innych zadań zleconych ustawami | 33 552,82 |
| Dotacja celowa otrzymana z tytułu pomocy finansowej udzielanej między jednostkami samorządu terytorialnego na dofinansowanie własnych zadań inwestycyjnych i zakupów inwestycyjnych | 33 320,00 |
| Wpływy z opłaty targowej | 28 090,00 |
| Wpływy z podatku dochodowego od osób prawnych | 26 530,00 |
| Dotacja celowa otrzymana z budżetu państwa na zadania bieżące realizowane przez gminę na podstawie porozumień z organami administracji rządowej | 26 328,00 |
| Wpływy z otrzymanych spadków, zapisów i darowizn w postaci pieniężnej | 24 726,18 |
| Wpływy z tytułu kosztów egzekucyjnych, opłaty komorniczej i kosztów upomnień | 24 619,23 |
| Wpływy z tytułu kar i odszkodowań wynikających z umów | 20 015,00 |
| Wpływy z podatku od działalności gospodarczej osób fizycznych, opłacanego w formie karty podatkowej | 17 519,59 |

Raport o stanie Gminy Rajcza za 2023 rok

| Wyszczególnienie | Wartość (w zł) |
|---|----------------------|
| Dotacja celowa otrzymana z budżetu państwa na zadania bieżące z zakresu administracji rządowej zlecone gminom (związkom gmin, związkom powiatowo-gminnym), związane z realizacją świadczenia wychowawczego stanowiącego pomoc państwa w wychowywaniu dzieci | 14 500,00 |
| Wpływy z opłat z tytułu użytkowania wieczystego nieruchomości | 12 244,65 |
| Wpływy z dywidend | 6 177,52 |
| Wpływy z pozostałych odsetek | 2 788,30 |
| Wpływy z opłaty prolongacyjnej | 816,63 |
| Wpływy ze zwrotów niewykorzystanych dotacji oraz płatności | 680,33 |
| Wpływy ze sprzedaży składników majątkowych | 658,17 |
| Wpływy z opłaty eksploatacyjnej | 99,60 |
| Dotacja celowa w ramach programów finansowych z udziałem środków europejskich oraz środków, o których mowa w art. 5 ust. 3 pkt 5 lit. a i b ustawy, lub płatności w ramach budżetu środków europejskich, realizowanych przez jednostki samorządu terytorialnego | 0,00 |
| Razem | 60 423 487,74 |

Dochody Gminy Rajcza wg kategorii w 2023 roku w porównaniu do lat 2019-2022

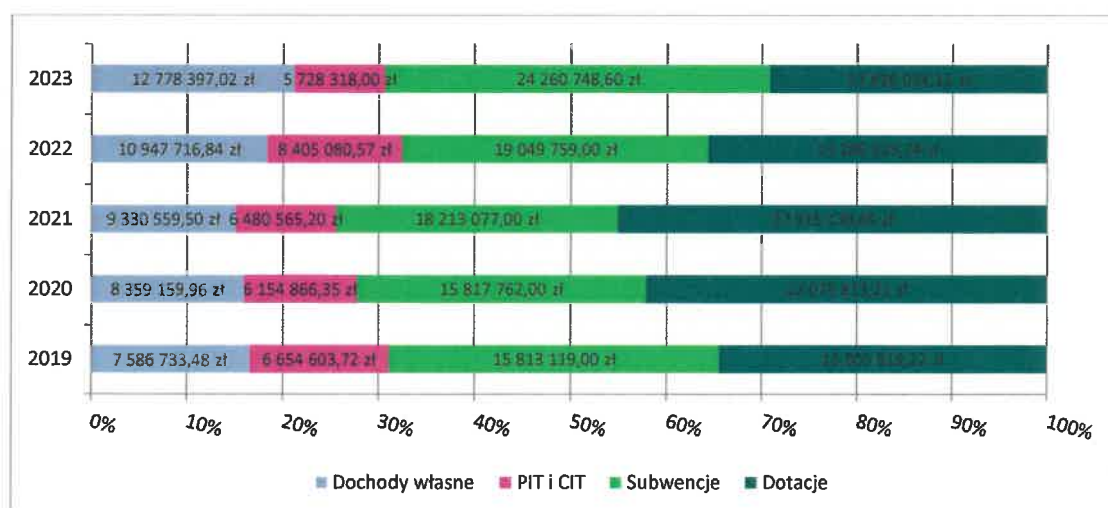

Dochody podatkowe Gminy Rajcza wg kategorii w 2023 roku w porównaniu do lat 2019-2022

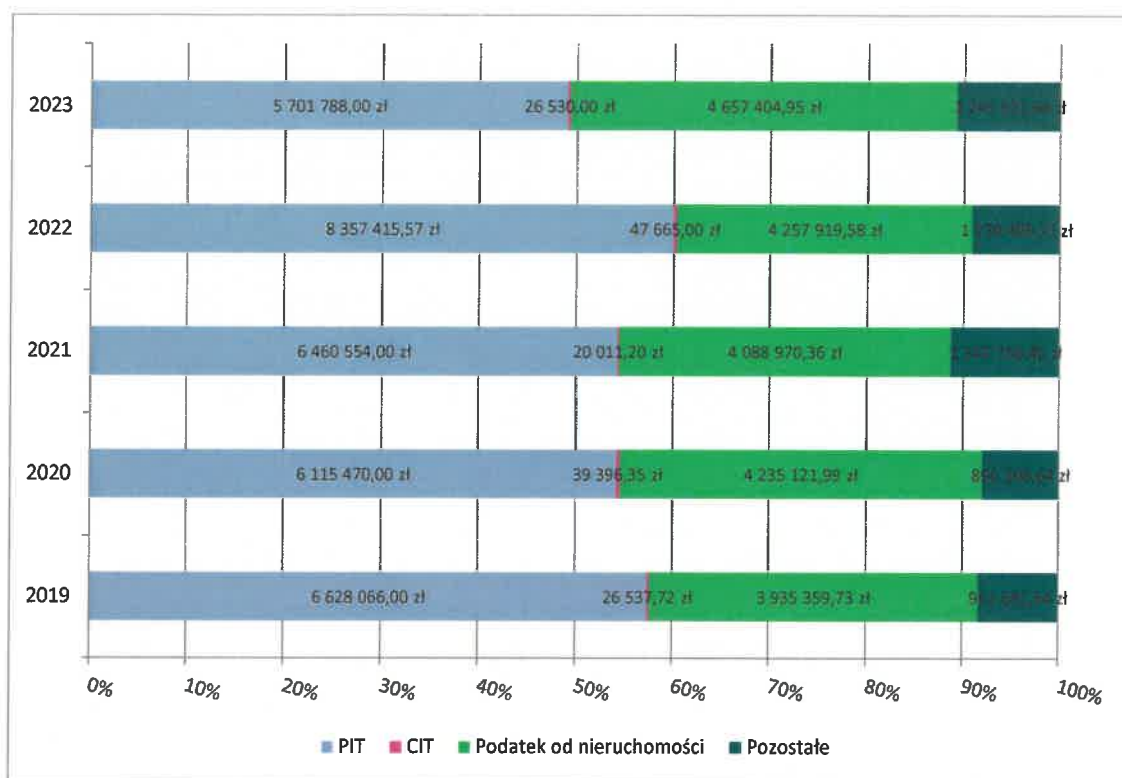

Łączny koszt skutków obniżenia górnych stawek podatkowych w 2023 roku: 1 056 954,72 zł.

Łączny koszt udzielenia ulg i zwolnień podatkowych w 2023 roku: 23 467,78 zł.

Udział dotacji inwestycyjnych w dochodach ogółem

9,80%
+ 8,50 pp. do roku 2022

W strukturze dochodów budżetowych Gminy Rajcza w 2023 roku znalazły się dotacje inwestycyjne. Wartość wykonanych dotacji w 2023 roku wyniosła 5 923 650,58 zł, z czego 0,00 zł było środkami pochodzącymi z budżetu środków europejskich.

Wydatki

Wydatki ogółem

63 842 605,34 zł

wykonane w 2023 r. +3,64% do roku 2022

Wydatki ogółem na mieszkańca

7 574,16 zł

wykonane w 2023 r. +1,88% do roku 2022

Wydatki bieżące na mieszkańca

6 238,81 zł

Wartość wskazuje na poziom środków, jaki przeznaczano na realizację zadań bieżących jednostki.

Wydatki majątkowe na mieszkańca

1 335,35 zł

Wartość wskazuje na poziom nakładów na realizację inwestycji oraz przyjęte priorytety w zakresie realizacji zadań własnych.

Środki własne na inwestycje

665 634,91 zł

Wartość nadwyżki operacyjnej pomniejszona o spłatę długu. Wskazuje na zdolność do realizacji inwestycji bez pozyskiwania finansowania zewnętrznego.

Wydatki zrealizowane z dofinansowaniem

1 648 438,04 zł

Wartość wydatków zrealizowanych z udziałem środków zewnętrznych. Świadczy o aktywności JST w zakresie pozyskiwania zewnętrznych źródeł finansowania.

W 2023 roku Gmina Rajcza najwięcej środków przeznaczyła na realizację zadań z zakresu oświaty i wychowania. Wykonano je na poziomie 25 967 111,61 zł, co stanowiło 40,67% wydatków Gminy. Znaczący udział w strukturze odegrały wydatki zrealizowane w ramach transportu i łączności. Na realizację zadań z tego zakresu wydatkowano łącznie 8 129 844,81 zł, co stanowiło 12,73% wydatków Gminy. Wydatki z zakresu gospodarki komunalnej i ochrony środowiska zrealizowano na poziomie 6 176 650,35 zł, co stanowiło 9,67% wydatków Gminy. Wydatki z zakresu administracji publicznej wykonano w wysokości 6 065 304,34 zł, co stanowiło 9,50% wydatków Gminy, natomiast w ramach rodziny wydatkowano 5 819 098,35 zł, co stanowiło 9,11% wydatków Gminy.

Należy zauważyć, że Gmina Rajcza zrealizowała wydatki bieżące na oświatę w wysokości 24 980 720,78 zł. Natomiast subwencję oświatową otrzymała na poziomie 15 545 075,00 zł. Oznacza to, że pokrycie wydatków oświatowych subwencją oświatową stanowiło 62,23%.

Warto zwrócić uwagę, że Gmina Rajcza zrealizowała inwestycje na kwotę 11 255 661,26 zł. Zestawiając to z otrzymanymi dotacjami w wysokości 5 923 650,58 zł, należy wskazać, że pokrycie inwestycji dotacjami wyniosło 52,63%.

Szczegóły dotyczące wydatków Gminy Rajcza przedstawia poniższa tabela.

Wydatki Gminy Rajcza w 2023 r.

| Dział | Wyszczególnienie | Wartość (w zł) |
|-------|---|-------------------|
| 801 | Oświata i wychowanie | 25 967 111,61 |
| 600 | Transport i łączność | 8 129 844,81 |
| 900 | Gospodarka komunalna i ochrona środowiska | 6 176 650,35 |
| 750 | Administracja publiczna | 6 065 304,34 |
| 855 | Rodzina | 5 819 098,35 |
| 921 | Kultura i ochrona dziedzictwa narodowego | 2 847 054,34 |
| 853 | Pozostałe zadania w zakresie polityki społecznej | 2 720 393,10 |
| 852 | Pomoc społeczna | 2 313 933,43 |
| 400 | Wytwarzanie i zaopatrywanie w energię elektryczną, gaz i wodę | 838 049,43 |
| 854 | Edukacyjna opieka wychowawcza | 545 932,54 |

Raport o stanie Gminy Rajcza za 2023 rok

| Dział | Wyszczególnienie | Wartość (w zł) |
|-------|--|----------------------|
| 754 | Bezpieczeństwo publiczne i ochrona przeciwpożarowa | 486 155,86 |
| 757 | Obsługa długu publicznego | 467 648,25 |
| 926 | Kultura fizyczna | 450 765,08 |
| 851 | Ochrona zdrowia | 381 196,06 |
| 010 | Rolnictwo i łowiectwo | 226 444,96 |
| 700 | Gospodarka mieszkaniowa | 146 778,25 |
| 710 | Działalność usługowa | 91 544,58 |
| 751 | Urzędy naczelných organów władzy państwowej, kontroli i ochrony prawa oraz sądownictwa | 88 033,00 |
| 630 | Turystyka | 80 167,00 |
| 752 | Obrona narodowa | 500,00 |
| 758 | Różne rozliczenia | 0,00 |
| | Razem | 63 842 605,34 |

Wydatki majątkowe w 2023 r.

| Dział | Roz. | Treść | Wykonanie na 31.12.2023 |
|------------|-------|--|----------------------------|
| O10 | | Rolnictwo i łowiectwo | 161 836,00 |
| | O1043 | Infrastruktura wodociągowa | 159 777,00 |
| | | Wydatki inwestycyjne jednostek budżetowych | 159 777,00 |
| | | Rozbudowa wodociągu w Gminie Rajcza | 159 777,00 |
| | 01044 | Infrastruktura sanitacyjna wsi | 2 059,00 |
| | | Wydatki inwestycyjne jednostek budżetowych | 2 059,00 |
| | | Rozbudowa kanalizacji w Gminie Rajcza | 2 059,00 |
| 600 | | Transport i łączność | 6 231 262,32 |
| | 60014 | Drogi publiczne powiatowe | 4 538 721,32 |
| | | Wydatki inwestycyjne jednostek budżetowych | 4 538 721,32 |

| | | | |
|------------|-------|---|------------------|
| | | Budowa i modernizacja chodników wzdłuż dróg powiatowych w gminie Rajcza - środki Polskiego Ładu | 4 389 276,32 |
| | | <i>Budowa i modernizacja chodników wzdłuż dróg powiatowych w Gminie Rajcza II etap</i> | 149 445,00 |
| | 60016 | Drogi publiczne gminne | 1 692 541,00 |
| | | Wydatki inwestycyjne jednostek budżetowych | 1 692 541,00 |
| | | Modernizacja drogi gminnej "Mokra" w Rajczy | 59 272,63 |
| | | <i>Modernizacja drogi gminnej "Do Cokotów" w Rycerze Dolnej</i> | 43 898,67 |
| | | <i>Modernizacja drogi gminnej "Do Węglarzy, Kurowskich" nr.5723 w Soli</i> | 96 143,82 |
| | | <i>Modernizacja drogi gminnej "Do Zająca" w Soli Kiczora</i> | 72 640,96 |
| | | <i>Modernizacja drogi gminnej "Do Zgody" w Zwardoniu</i> | 64 164,86 |
| | | <i>Modernizacja dróg gminnych</i> | 206 025,00 |
| | | <i>Poprawa dostępności pieszo-jezdnej terenów rekreacyjnych Suchej Góry</i> | 1 150 395,06 |
| 630 | | Turystyka | 80 167,00 |
| | 63095 | Pozostała działalność | 80 167,00 |
| | | Wydatki inwestycyjne jednostek budżetowych | 80 167,00 |
| | | Rozbudowa infrastruktury rowerowej Gminy Rajcza -odcinek Janoty -Ośrodek Brzeszcze w Rycerze Dolnej | 80 167,00 |
| 700 | | Gospodarka mieszkaniowa | 73 442,26 |
| | 70005 | Gospodarka gruntami i nieruchomościami | 24 488,26 |
| | | Wydatki na zakupy inwestycyjne jednostek budżetowych | 24 488,26 |
| | | Wykup działek | 24 488,26 |
| | 70007 | Gospodarowanie mieszkaniowym zasobem gminy | 48 954,00 |
| | | Wydatki na zakupy inwestycyjne jednostek budżetowych | 48 954,00 |

| | | | |
|------------|-------|---|---------------------|
| | | Adaptacja pomieszczeń gimnazjum na cele mieszkaniowe | 48 954,00 |
| 710 | | Działalność usługowa | 43 000,00 |
| | 71035 | Cmentarze | 43 000,00 |
| | | Wydatki inwestycyjne jednostek budżetowych | 43 000,00 |
| | | Odbudowa schodów na cmentarzu w Zwardoniu | 43 000,00 |
| 750 | | Administracja publiczna | 112 981,99 |
| | 75023 | Urzędy gmin | 18 696,00 |
| | | Wydatki na zakupy inwestycyjne jednostek budżetowych | 18 696,00 |
| | | Zakup dekoracji świątecznej | 18 696,00 |
| | 75095 | Pozostała działalność | 94 285,99 |
| | | Wydatki na zakupy inwestycyjne jednostek budżetowych | 94 285,99 |
| | | Poprawa efektywności energetycznej budynków w Gminie Rajcza | 94 285,99 |
| 754 | | Bezpieczeństwo publiczne i ochrona przeciwpożarowa | 112 150,00 |
| | 75412 | Ochotnicze straże pożarne | 112 150,00 |
| | | Wydatki inwestycyjne jednostek budżetowych | 112 150,00 |
| | | Dotacja dla OSP Rycerka Dolna na bramy wjazdowe | 38 050,00 |
| | | Zakup quada z przyczepką OSP Sól | 74 100,00 |
| 801 | | Oświata i wychowanie | 1 532 323,37 |
| | 80104 | Przedszkola | 1 330 753,37 |
| | | Wydatki inwestycyjne jednostek budżetowych | 1 330 753,37 |
| | | Adaptacja pomieszczeń gimnazjum na przedszkole | 1 330 753,37 |
| | 80113 | Dowożenie uczniów do szkół | 201 570,00 |
| | | Wydatki inwestycyjne jednostek budżetowych | 201 570,00 |
| | | Zakup autobusu szkolnego | 201 570,00 |
| 900 | | Gospodarka komunalna i ochrona środowiska | 1 057 844,28 |
| | 90001 | Gospodarka ściekowa i ochrona wód | 717 317,67 |

| | | | |
|--|-------|--|------------|
| | | Wpłaty gmin i powiatów na rzecz innych jednostek samorządu terytorialnego oraz związków gmin lub związków powiatów na dofinansowanie zadań inwestycyjnych i zakupów inwestycyjnych | 717 317,67 |
| | | Oczyszczanie ścieków na Żywiecczyźnie 2007-2021 | 717 317,67 |
| | 90002 | Gospodarka odpadami komunalnymi | 119 925,00 |
| | | Wydatki inwestycyjne jednostek budżetowych | 119 925,00 |
| | | Zakup śmieciarki dla ZUK | 119 925,00 |
| | 90004 | Utrzymanie zieleni w miastach i gminach | 20 000,00 |
| | | Wydatki inwestycyjne jednostek budżetowych | 20 000,00 |
| | | Budowa ogólnodostępnego skweru w Rajczy w ramach projektu "Pozytywnie połączeni z naturą" | 20 000,00 |
| | 90005 | Ochrona powietrza atmosferycznego i klimatu | 46 700,00 |
| | | Magazyny energii Wpłaty gmin i powiatów na rzecz innych jednostek samorządu terytorialnego oraz związków gmin lub związków powiatów na dofinansowanie zadań inwestycyjnych i zakupów inwestycyjnych | 46 700,00 |
| | | Magazyny energii | 46 700,00 |
| | 90015 | Oświetlenie ulic placów i dróg | 25 000,00 |
| | | Wydatki inwestycyjne jednostek budżetowych | 25 000,00 |
| | | <i>Wykonanie oświetlenia ulicznego w placach "U Spylów, Harmatów i w obrębie drogi gminnej Suchonie" w Rycerze Górnej</i> | 25 000,00 |
| | 90026 | pozostałe działania związane z gospodarką odpadami | 6 178,00 |
| | | Wydatki inwestycyjne jednostek budżetowych | 6 178,00 |
| | | "Budowa hali sortowni odpadów komunalnych" Wpłaty gmin i powiatów na rzecz innych jednostek samorządu terytorialnego oraz związków gmin lub związków powiatów na dofinansowanie zadań inwestycyjnych i zakupów inwestycyjnych | 6 178,00 |
| | 90095 | Pozostała działalność | 122 723,61 |
| | | Wydatki inwestycyjne jednostek budżetowych | 122 723,61 |

Raport o stanie Gminy Rajcza za 2023 rok

| | | | |
|------------|-------|---|---------------------|
| | | <i>Przebudowa przyłącza i modernizacja instalacji elektrycznej w budynku komunalnym w Rajczy</i> | 51 428,17 |
| | | <i>Budowa Gminnego Centrum Międzypokoleniowego w Rajczy</i> | 71 295,44 |
| 921 | | <i>Kultura i ochrona dziedzictwa narodowego</i> | 1 751 528,05 |
| | 92116 | <i>Biblioteki</i> | 112 852,00 |
| | | Wydatki inwestycyjne jednostek budżetowych | 112 852,00 |
| | | <i>Dotacja dla Gminnej Biblioteki w Rajczy</i> | 112 852,00 |
| | 92195 | <i>Pozostała działalność</i> | 1 638 676,05 |
| | | Wydatki inwestycyjne jednostek budżetowych | 1 638 676,05 |
| | | <i>Aktywna współpraca w zakresie ochrony dziedzictwa przyrodniczego i kulturowego przygranicznych obszarów PLSk</i> | 1 638 676,05 |
| 926 | | <i>Kultura fizyczna</i> | 99 125,99 |
| | 92695 | <i>Pozostała działalność</i> | 99 125,99 |
| | | Wydatki na zakupy inwestycyjne jednostek budżetowych | 99 125,99 |
| | | <i>Doposażenie placu zabaw przy SP Rycerka Dolna</i> | 31 126,00 |
| | | <i>Doposażenie placu zabaw w Soli</i> | 67 999,99 |
| | | | 11 255 |
| | | RAZEM | 661,26 |

Realizacja Funduszu Sołeckiego w 2023 r.

| | Wieś | Zadanie | Rozdz | Wykonanie na 31.12.2023r |
|---|---------------|---|-------|--------------------------------|
| 1 | Rajcza | Modernizacja drogi gminnej "Mokra" nr.2109/5 w Rajczy (Wydatek inwestycyjny) | 60016 | 59 272,63 |
| 2 | Rycerka Dolna | 1.Modernizacja drogi gminnej "Do Cokotów" (Wydatek inwestycyjny) | 60016 | 43 898,67 |
| | | 2.Doposażenie placu zabaw przy SP Rycerka Dolna (Wydatek inwestycyjny) | 92695 | 11 200,00 |
| 3 | Rycerka Górna | 1.Zakup sprzętu ratowniczo-gaśniczego dla OSP Rycerka Górna (Wydatek bieżący) | 75412 | 15 000,00 |
| | | 2 Wykonanie oświetlenia ulicznego w placach "U Spylów ,Harmatów i w obrębie drogi gminnej Suchonie " (Wydatek inwestycyjny) | 90015 | 25 000,00 |
| | | 3.Doposażenie placu zabaw przy szkole (Wydatek bieżący) | 92605 | 5 000,00 |
| | | 4.Remont placu zabaw w Kolonii (Wydatek bieżący) | 92605 | 8 100,00 |
| | | 5.Zakup urządzeń rekreacyjnych przy wiacie grilowej "U Słowiaków" w Ryc. Górnej (Wydatek bieżący) | 92605 | 4 428,00 |
| 4 | Sól | Modernizacja drogi gminnej " Do Węglarzy, Kurowskich" nr 5723 w Soli (Wydatek inwestycyjny) | 60016 | 59 418,47 |
| 5 | Kiczora | Modernizacja drogi gminnej nr 13141 do Zająca (Wydatek inwestycyjny) | 60016 | 37 671,31 |

Raport o stanie Gminy Rajcza za 2023 rok

| | | | | |
|---|---------|---|-------|-------------------|
| 6 | Zwardoń | <i>II etap modernizacja drogi gminnej "Do Zgody" w Zwardoniu (Wydatek inwestycyjny)</i> | 60016 | 59 299,64 |
| | | RAZEM | | 328 288,72 |

Zadłużenie Gminy Rajcza

6 617 505,92 zł

na koniec 2023 r. +3,98% do roku 2022

Zadłużenie na mieszkańca

785,09 zł

na koniec 2023 r. +2,22% do roku 2022

Wynik budżetu ogółem

-3 419 117,60 zł

Określa nominalną różnicę pomiędzy wysokością uzyskanych dochodów i zrealizowanych wydatków.

Wynik budżetu bieżącego

1 912 234,91 zł

Wartość wskazuje na zdolność do realizacji inwestycji i spłaty zobowiązań bez pozyskiwania finansowania zewnętrznego.

Zadłużenie w stosunku do dochodów

10,95%

Wartość wskazuje na udział kwoty długu w dochodach budżetowych.

Koszt obsługi długu

467 648,25 zł

Wartość wydatków na zapłatę odsetek.

Kwota długu w 2023 wzrosła z poziomu 6 364 105,92 zł do poziomu 6 617 505,92 zł. Należy zauważyć, że wzrost zadłużenia jest zjawiskiem sektorowym. Na przestrzeni ostatniego roku zadłużenie jednostek samorządu terytorialnego wzrosło o 13,10%, przy czym wzrost zadłużenia gmin wyniósł 13,84%. Wzrost zadłużenia jest bezpośrednio związany ze spadkiem wyniku operacyjnego, co zwiększa konieczność skorzystania ze środków zwrotnych m.in. na zapewnienie wkładu własnego do realizowanych inwestycji.

Harmonogram spłat i obsługi zadłużenia wraz z prognozowaną nadwyżką operacyjną i wskaźnikiem zadłużenia przedstawia poniższa tabela.

| Rok budżetowy | Kwota długu | Raty kredytów do spłaty w danym roku | Odsetki od zobowiązań | Prognozowana nadwyżka operacyjna | Wskaźnik zadłużenia z art. 243 roczny w % | Dopuszczalny wskaźnik zadłużenia z art.243 średnia |
|---------------|---------------|--------------------------------------|-----------------------|----------------------------------|---|--|
| 2022 | 6 364 105,92 | 1 185 641,72 | 481 752,46 | 445.333,74 | 5,19 | 10,48 |
| 2023 | 6 617 505,92 | 1 246 600,00 | 467 648,25 | 1 912 234,91 | 5,34 | 9,12 |
| 2024 | 12 865 509,80 | 1 055 362,85 | 485 000,00 | -998 548,52 | 3,43 | 7,60 |
| 2025 | 13 699 107,80 | 1 141 656,46 | 990 000,00 | 3 268 372,80 | 4,56 | 5,65 |
| 2026 | 12 550 792,80 | 1 148 315,00 | 950 000,00 | 2 932 115,00 | 4,55 | 5,32 |
| 2027 | 11 508 621,19 | 1 042 171,61 | 890 000,00 | 3 302 918,00 | 4,32 | 4,75 |
| 2028 | 9 958 621,19 | 1 550 000,00 | 830 000,00 | 3 080 489,00 | 4,54 | 4,82 |
| 2029 | 8 558 621,19 | 1 400 000,00 | 750 000,00 | 3 159 877,00 | 3,98 | 4,41 |
| 2030 | 6 858 621,19 | 1 700 000,00 | 600 000,00 | 3 946 125,00 | 4,18 | 4,31 |
| 2031 | 5 258 621,19 | 1 600 000 ,00 | 500 000,00 | 3 054 279,00 | 3,72 | 6,61 |
| 2032 | 3 878 621,19 | 1 380 000,00 | 400 000,00 | 3 164 384,00 | 3,08 | 7,72 |
| 2033 | 2 678 621,19 | 1 200 000,00 | 300 000,00 | 3 276 493,00 | 2,53 | 7,34 |
| 2034 | 1 278 621,19 | 1 400 000,00 | 200 000,00 | 3 390 654,00 | 2,63 | 7,09 |
| 2035 | | 1 278 621,19 | 100 000,00 | 3 506 920,00 | 2,21 | 6,77 |

5. MIENIE KOMUNALNE

Zasoby materialne gminy

A. Gminny program rewitalizacji – brak.

B. Program gospodarowania mieszkaniowym zasobem gminy:

1. Liczba mieszkań: 22, w tym socjalne: brak, zamienne: brak.

Prowadzone działania:

- zarządzanie:

Lokale mieszkalne są wynajmowane lokatorom znajdującym się w trudnej sytuacji życiowej, ale w takiej, która umożliwi finansowanie utrzymania mieszkania. Należy rozważyć urządzenie lokalu mieszkalnego na poddaszu budynku komunalnego pod adresem: Rajcza 480.

- sprzedaż:

Lokale mieszkalne nie stanowią obecnie przedmiotu obrotu z uwagi na to, że zgodnie z przepisami prawa, gminy powinny dysponować własnymi lokalami mieszkalnymi.

- remonty:

Przeprowadzane są bieżące remonty mieszkań polegające na wymianie drzwi zewnętrznych, okien, instalacji elektrycznej, instalacji wod.-kan., w zależności od potrzeb zgłaszanych przez Najemców oraz wynikające z corocznego przeglądu ich stanu technicznego. Wymieniono instalację wod.-kan. w budynku przy ul. Ujsolskiej 1B w Rajczy (Weterynaria). Wymieniono instalację elektryczną w lokalu mieszkalnym znajdującym się w budynku nr 28 w Soli (OSP). W lokalu mieszkalnym w budynku nr 18 w Zwardoniu (Przedszkole) konieczne należy wybudować łazienkę. Na chwilę obecną jest wyłącznie WC na korytarzu. W budynku przy ul. Ujsolskiej 1B w Rajczy (Weterynaria) należy wykonać wymianę instalacji CO i termomodernizację budynku.

- zamiana:

Dokonano jednej zamiany mieszkania ze względu na zły stan techniczny budynku. Rodzina została przeniesiona do innego lokalu.

2. Zasady polityki czynszowej:

Czynsze są aktualizowane (podnoszone) średnio: raz w roku w drodze Zarządzenia Wójta Gminy Rajcza. Czynsze z lokali użytkowych podlegają corocznej waloryzacji natomiast czynsze z lokali mieszkalnych nie podlegają corocznej waloryzacji z uwagi na treść przepisów ustawy.

C. Plan wykorzystania zasobu nieruchomości gminnych:

1. Informacja o zasobie nieruchomości.

Podstawowym składnikiem mienia komunalnego Gminy Rajcza są nieruchomości, wobec których przysługuje jej prawo własności i inne prawa majątkowe, jak np. władanie na zasadach samoistnego posiadania.

2. Stan ewidencji nieruchomości:

| Lp. | Poszczególne prawa majątkowe | Rodzaj rzeczy | Sposób obrotu rzeczami | Jedn., w której wyrażona jest rzecz | Płóć jedn. | Dochód netto w [zł] z tytułu wykonywania praw majątkowych* |
|-----|------------------------------|------------------------|--------------------------------|-------------------------------------|------------|--|
| 1. | Prawo własności | Nieruchomości gruntowe | W zasobie gminnym | [ha] | 32,4944 | ----- |
| 2. | Użytkowanie wieczyste | Nieruchomości gruntowe | Oddane w użytkowanie wieczyste | [ha] | 1,3924 | 12 244,65 |
| 3. | Ograniczone prawa rzeczowe | Nieruchomości gruntowe | Oddane w trwałe zarząd | [ha] | 3,0942 | ----- |
| | | Nieruchomości gruntowe | Oddane w dzierżawę | [ha] | 0,0886 | 36 079,93 |
| | | Lokale mieszkalne | Oddane w najem | [szt.] | 20 | 167 377,27 |

Raport o stanie Gminy Rajcza za 2023 rok

| | | | | | | | |
|----|---------|---------------------------------|-------------------------|--------|------|------------|------------|
| | | Lokale użytkowe wraz z garażami | Oddane w najem | [szt.] | 18 | 269 660,71 | |
| | | Pomieszczenia szkolne | Sezonowo oddane w najem | [szt.] | 25 | 40 012,56 | |
| | | Lokale użytkowe | Oddane w użyczenie | [szt.] | 14 | ----- | |
| | | Hipoteki | | [szt.] | BRAK | ----- | |
| | | Zastawy | | [szt.] | BRAK | ----- | |
| | | Służebności | | [ha] | BRAK | ----- | |
| 4. | Udziały | w Spółce Beskid | W zasobie gminnym | [szt.] | 61 | War- tość: | 61 000,00 |
| 5. | Odsetki | od lokat bankowych | | ----- | | | 330 594,83 |

* Dochód netto, o którym wymowa w Tabeli nr 1 obejmuje wszelkie wpłaty na rzecz Gminy Rajcza (tj. wpłaty bieżące) dokonane w okresie od 01.01.2023 r. do 31.12.2023 r. z tytułu wykonywania praw majątkowych.

3. Sposób zarządzania nieruchomościami gminy, w tym zasobem:

Nieruchomości, które mogą stanowić mienie komunalne są nabywane przez Gminę Rajcza niezwłocznie po otrzymaniu informacji, że dana nieruchomość może stanowić jej mienie np.:

- po otrzymaniu informacji, że dana osoba zmarła nie pozostawiając po sobie spadkobierców;
- po otrzymaniu informacji, że są nieruchomości należące do Państwowego Funduszu Ziemi nie przejęte do Zasobu Własności Rolnej Skarbu Państwa, i inne podobne sytuacje.

Czasami po kilkuletniej procedurze uregulowania stanu prawnego, gmina staje się właścicielem. Wówczas nieruchomości, które dla prawidłowego funkcjonowania Gminy Rajcza nie mają znaczenia są zbywane w drodze ogłaszanych przetargów.

4. Główne kierunki gospodarowania nieruchomościami:

Nieruchomości gminne są przedmiotem obrotu rynkowego, ich nabycie następuje w drodze umów sprzedaży (zakupu), zamiany, użyczenia, postanowień sądowych

o zasiedzeniu i nabyciu spadku oraz w drodze komunalizacji. Natomiast ich zbycie następuje w drodze umów sprzedaży, zamiany, użyczenia, oddania w trwały zarząd i użytkowanie wieczyste.

D. Program opieki nad zabytkami – brak.

6. INWESTYCJE

BUDOWA NOWEJ SIEDZIBY PRZEDSZKOLA W RAJCZY

W roku 2023 rozpoczęto prace związane z adaptacją pomieszczeń na pierwszym piętrze Gminnego Centrum Międzypokoleniowego. Dzięki nowej przestrzeni dzieci z publicznego przedszkola otrzymają nowoczesne, wyposażone nowe wnętrza. Inwestycja została zrealizowana dzięki pozyskanym środkom pochodzącym z budżetu państwa.

Wartość dofinansowania: 2 000 000,00 zł.

Planowana wartość inwestycji: 4 361 256,35 zł



NOWA LOKALIZACJA BIBLIOTEKI

Gmina Rajcza w 2023 roku zakończyła inwestycję związaną z adaptacją pomieszczeń w budynku Gminnego Centrum Międzypokoleniowego z przeznaczeniem dla Gminnej Biblioteki Publicznej. Zmiana lokalizacji instytucji daje możliwość zapewnienia dostępności dla wszystkich osób ze szczególnymi potrzebami. Adaptacja pomieszczeń została przeprowadzona w latach 2022-2023, zakończona i oddana w użytkowanie w połowie 2023 roku. Inwestycja była realizowana dzięki dofinansowaniu otrzymanemu w ramach Narodowego Programu Rozwoju Czytelnictwa, Priorytet 2 Infrastruktura bibliotek 2021-2025 – projekt pn. „Biblioteka dostępna dla każdego”.

Wartość dofinansowania: 852 409,00 zł.

Całkowita wartość inwestycji: 1 136 581,00 zł



BUDOWA CHODNIKA

Gmina Rajcza w 2023 r. zrealizowała drugi etap budowy chodnika w Rycerce. Ostatni – 3 etap zaplanowano do realizacji w roku 2024. Budowa chodnika obejmuje odcinek od skrzyżowania w Rycerce Dolnej w stronę Rycerki Górnej do posesji nr 215 w Rycerce Górnej. Inwestycja realizowana była dzięki pozyskanym funduszom w ramach Rządowego Funduszu Polski Ład – Program Inwestycji Strategicznych.

Wartość dofinansowania: 7 505 000,00 zł

Wartość dofinansowania z powiatu: 1 500 000,00 zł

Wkład własny Gminy: 1 500 000,00 zł

Przewidywany całkowity koszt inwestycji: 10 505 000,00 zł



BUDOWA ŚCIEŻKI ROWEROWEJ W RYCERCE GÓRNEJ

W ramach projektu Interreg PL-SK pn. „Aktywna współpraca w zakresie ochrony dziedzictwa przyrodniczego i kulturowego przygranicznych obszarów PL-SK” zostały wykonane prace związane z budową tras rekreacyjno-pieszchych w miejscowości Rycerka Górna. Zostały utworzone nowe trasy na odcinkach: od Koniecznego do Suławy oraz Rycerka Górna-Ożna-Zwardoń Bór.

Całkowita wartość inwestycji: 368 903,30 €

Wartość dofinansowania: 313 567,77 €



INICJATYWA SOLECKA

Rokrocznie Gmina Rajcza bierze udział w Marszałkowskim konkursie pn. „Inicjatywa Sołecka”. W roku 2023 r. dzięki pozyskanym środkom z Urzędu Marszałkowskiego zrealizowano zadanie pn. „Doposażenie ogólnodostępnego placu zabaw wraz z urządzeniami siłowni plenerowej przy Szkole Podstawowej w Soli”. W ramach zadania zakupiono i zamontowano następujące urządzenia:

- zestaw zabawowy,
- siłownia zewnętrzna,
- ławki.

Całkowity koszt zadania: 67 999,99 zł

Wartość dofinansowania: 33 320,00 zł



7. PROJEKTY UNIJNE I KRAJOWE

PROJEKTY REALIZOWANE W RAMACH EUROPEJSKIEGO FUNDUSZU REGIONALNEGO – Program INTERREG PL-SK



PL-SK

Interreg
Polska-Słowacja

Europejski Fundusz Rozwoju Regionalnego



UNIA EUROPEJSKA

**AKTYWNA WSPÓŁPRACA W ZAKRESIE OCHRONY DZIEDZICTWA
PRZYRODNICZEGO I KULTUROWEGO PRZYGRANICZNYCH OBSZARÓW
PL-SK**

Partner wiodący: Obec Ośčadnica

Partner projektu: Gmina Rajcza

Projekt miał w swoim zamierzeniu w znaczący sposób przyczynić się do zwiększenia wykorzystania, ochrony i promocji dziedzictwa przyrodniczego i kulturowego obszarów pogranicza. W ramach projektu po stronie partnera słowackiego został przeprowadzony remont dawnej szkoły z przeznaczeniem na utworzenie w niej Muzeum Dziedzictwa Przyrodniczego i Kulturowego w gminie Ośčadnica. Po stronie polskiej zostały wykonane dwa odcinki trasy rowerowej wraz z wykonaniem przy nich stref wypoczynku. Projekt przewidywał również renowację zabytkowej kapliczki „Matki Boskiej z Dzieciątkiem” znajdującej się w rejonie w/w trasy. W ramach realizacji projektu zlecono wykonanie filmu promującego ścieżki rowerowe na terenie Gminy Rajcza oraz zorganizowano wydarzenie kulturowe pn.: „Strzecha dwóch kultur”. Podczas wydarzenia prezentowano kulturę regionów pogranicza (Rajcza, Ośčadnica – SK) oraz promowano lokalną kulturę, historię i tradycje.

Okres realizacji projektu: 01.05.2021 r. – 30.11.2023 r.

Wartość projektu: 1 573 046,80 €

Wartość Projektu przypadająca na Gminę Rajcza: 312 979,62 €

PROJEKTY REALIZOWANE W RAMACH EUROPEJSKIEGO FUNDUSZU SPOŁECZNEGO



Rzeczpospolita
Polska



Śląskie.

Unia Europejska
Europejski Fundusz Społeczny



KLUB SENIORA

Celem głównym projektu pt.: „Klub Seniora w Gminie Rajcza” było przeciwdziałanie izolacji i marginalizacji 30 osób starszych w okresie realizacji wsparcia w ramach projektu tj. od 02.11.2022 r. do 30.06.2023 r. oraz ich aktywizację w kierunku podejmowania działań zmierzających do poprawy jakości życia, poprzez uruchomienie jednej placówki Klubu Seniora na terenie Gminy Rajcza. Projekt skierowany był do 30 mieszkańców Gminy Rajcza w wieku pow. 60 roku życia, które zakończyły swoją aktywność zawodową, wykluczonych lub zagrożonych ubóstwem lub wykluczeniem społecznym oraz ich otoczenia, w tym do osób z niepełnosprawnością oraz niesamodzielnych.

Dofinansowanie projektu z UE: 317 347,50 zł

Całkowity koszt projektu: 373 350,50 zł

PROJEKTY REALIZOWANE W RAMACH PROGRAMÓW RZĄDOWYCH

INTEGRACJA I AKTYWIZACJA UCHODźCÓW W GMINIE RAJCZA

W sierpniu 2023 r. Gmina Rajcza zakończyła realizację 2-letniego projektu pn. „Integracja i aktywizacja uchodźców w Gminie Rajcza”. Projekt finansowany jest z rezerwy Funduszu Pracy w ramach konkursu ofert pn. „Razem Możemy Więcej – Pierwsza Edycja Programu Aktywizacyjnego dla Cudzoziemców na lata 2022–2023”, ogłoszonego w ramach Resortowego Programu Aktywizacyjnego dla Cudzoziemców na lata 2022–2025. Projekt był realizowany w okresie od 01.08.2022 r. do 31.08.2023 r. Celem projektu było zwiększenie

poziomu integracji i aktywności społecznej 100 cudzoziemców, będących obywatelami Ukrainy i znaleźli się w Polsce po 24 lutego 2022 r. w związku z prowadzonymi działaniami wojennymi na terytorium Ukrainy oraz znajdowali się w szczególnie trudnej sytuacji życiowej lub byli cudzoziemcami legalnie przebywającym w Polsce, nie należącymi do w/w grupy. W ramach projektu oferowano wsparcie w następujących obszarach:

- Indywidualne wsparcie uczestników przez asystentów integracyjnych;
- Pomoc indywidualna – wsparcie prawne, psychologiczne/ psychoterapeutyczne o charakterze indywidualnym oraz pomoc tłumacza;
- Język polski i kultura – kursy języka polskiego, zajęcia – kultura polska dla dorosłych i dzieci, wyjazd edukacyjny;
- Wsparcie integracyjne w wymiarze bytowym – boni mieszkaniowy dla 10 rodzin;
- Wsparcie integracji cudzoziemców w szkołach i w gminie – pomoc nauczyciela w szkole/ przedszkolu oraz opiekunowie w żłobku, obiady dla dzieci w żłobkach, przedszkolach, szkołach, gminne spotkania integracyjne mieszkańców z uchodźcami.

ROZWÓJ SPOŁECZNOŚCI LOKALNYCH I POTENCJAŁU SPOŁECZNO-GOSPODARCZEGO GMIN I POWIATÓW POPRZEZ DZIAŁANIA SŁUŻĄCE BUDOWANIU I WZMACNIANIU MAREK LOKALNYCH, PONADLOKALNYCH I REGIONALNYCH

Gmina Rajcza realizowała projekt pn.: „Siustane potańcówki we wsiach” w ramach zadania publicznego ogłoszonego przez Ministerstwo Funduszy i Polityki Regionalnej pn. „Rozwój społeczności lokalnych i potencjału społeczno-gospodarczego gmin i powiatów poprzez działania służące budowaniu i wzmocnieniu marek lokalnych, ponadlokalnych i regionalnych” dofinansowanego ze środków Funduszu Rozwoju Regionalnego.

W ramach realizacji projektu zorganizowano 6 spotkań służących budowaniu i wzmocnieniu marki Gmina Rajcza poprzez pokazanie lokalnych zwyczajów, smaków i lokalnej muzyki regionu w każdym sołectwie Gminy Rajcza. Został napisany i wydany śpiewnik z przyspiewkami regionalnymi w formie tradycyjnej i elektronicznej.

Ponadto zostały wykonane krótkie materiały filmowe z każdej z potańcówek, które w późniejszy etapie zostały zmontowane w jeden film ukazujący zwyczaje, tańce naszego regionu.

Wartość dofinansowania: 94 960,00 zł

Całkowita wartość projektu: 94 960,00 zł

**WSPARCIE I ROZWOJ SYSTEMU INSTYTUCJONALNEGO POMOCY OSOBOM
POKRZYWDZONYM PRZESTĘPSTWEM I ŚWIADKOM ORAZ REALIZACJI
PRZEZ JEDNOSTKI SEKTORA FINANSÓW PUBLICZNYCH ZADAŃ
USTAWOWYCH ZWIĄZANYCH Z OCHRONĄ INTERESÓW OSÓB
POKRZYWDZONYCH PRZESTĘPSTWEM I ŚWIADKÓW ORAZ LIKWIDACJĄ
SKUTKÓW POKRZYWDZENIA PRZESTĘPSTWEM.**

Gmina Rajcza realizowała projekt dofinansowany środków Funduszu Sprawiedliwości. Jednostki OSP otrzymały hełmy, obuwie, mundury, rękawice, latarki o łącznej wartości 60.393,00 zł, a także defibrylator dla OSP Rajcza zakupiony za kwotę 6 763,50 zł oraz quad z przyczepą dla OSP Sól – 74 100,00 zł. Łączna wydatkowana kwota 141 256,50 zł.





W 2023 roku złożono wnioski aplikacyjne i podpisano umowy dla dwóch projektów „Zielona przestrzeń” oraz „Dostępna przestrzeń publiczna”.

8. WSPÓŁPRACA ZAGRANICZNA I KRAJOWA

Gmina Rajcza od lat współpracuje z kilkoma samorządami z Polski oraz z zagranicy. Gminy polskie, z którymi współpracujemy to: Łobez, Miasteczko Śląskie, Łęki Szlacheckie, Rozprza, Moszczenica. Stosunki między gminami są bardzo dobre. Samorządowcy z zaprzyjaźnionych gmin regularnie uczestniczą w wydarzeniach organizowanych przez Gminę Rajcza, natomiast my staramy się zrewanżować i angażować w podobnym stopniu. Kolejna grupa zaprzyjaźnionych samorządów to partnerzy zagraniczni. Należą do nich, takie gminy jak: Ošcadnica, Skalite, Źylina, Nova Bystrica (Słowacja), Dolna Łomna, Košariska (Czechy) oraz Gmina Lambrugo (Włochy). Z samorządami słowackimi w dużej mierze staramy się realizować różnego rodzaju projekty dofinansowane ze środków Unii Europejskiej, głównie dotyczące współpracy transgranicznej.

Gmina Rajcza jest członkiem Związku Międzygminnego ds. Ekologii w Żywcu, który prowadzi inwestycje w imieniu gmin Żywiecczyny. Od 2011 roku na terenie Gminy Rajcza budowana była kanalizacja. W związku z realizacją projektu Gmina do roku 2032 zobowiązana jest do opłacania składek do Związku na pokrycie realizacji powyższych inwestycji.

Gmina Rajcza należy również do Lokalnej Grupy Działania LGD Żywiecki Raj oraz Euroregionu Beskidy. Dzięki współpracy z organizacjami mieszkańcy gminy Rajcza oraz instytucje mają możliwość pozyskania środków finansowych niezbędnych do realizowania swoich celów i planów.

Gmina w dalszym ciągu współpracuje z organizacją OTOZ Animals Inspektorat Bielsko – Żywiecki, która działa zgodnie z ustawą o ochronie zwierząt oraz Ustawą o działalności organizacji pożytku publicznego i wolontariacie. Działania organizacji polegają na interwencjach w sprawach niehumanitarnego traktowania zwierząt. Ich głównym celem jest odmienienie losu źle traktowanych zwierząt. Dzięki współpracy z organizacją odłowione zwierzęta zostały zabezpieczone oraz znalazły swoje nowe domy.

9. WSPÓŁPRACA Z ORGANIZACJAMI POZARZĄDOWYMI

Współpraca miała charakter finansowy i pozafinansowy. Odbywała się w oparciu o podstawowe zasady: pomocniczości, suwerenności, partnerstwa, efektywności, uczciwej konkurencji i jawności. Współpraca finansowa polegała na dofinansowaniu zadań publicznych realizowanych przez organizacje pozarządowe.

Współpraca pozafinansowa Gminy z organizacjami polegała na:

- a) wzajemnym informowaniu o planowanych kierunkach działania i współdziałaniu w celu podejmowania wspólnych przedsięwzięć,
- b) konsultowaniu z organizacjami, odpowiednio do zakresu ich działania, projektów aktów prawa miejscowego, w szczególności poprzez udostępnianie projektów uchwał w dziedzinach dotyczących działalności statutowej tych organizacji w celu uzyskania ich opinii,
- c) organizowaniu i uczestniczeniu wzajemnie w spotkaniach, szkoleniach, konferencjach, konsultacjach i innych działaniach o tematyce trzeciego sektora,
- d) promowaniu działalności organizacji w obszarze zadań publicznych, projektów realizowanych na rzecz mieszkańców oraz wspieraniu „kampanii 1,5%” na rzecz gminnych organizacji pożytku publicznego.

Ponadto, w ramach współpracy pozafinansowej organizacje pozarządowe mogły skorzystać z pomocy merytorycznej pracowników Referatu Urzędu Gminy Rajcza. Nieodpłatnie zostały również udostępnione organizacjom pozarządowym obiekty sportowe oraz środki transportu należące do zasobów Gminy Rajcza. Współpraca finansowa z organizacjami pozarządowymi w 2023 roku realizowana była w drodze otwartego konkursu ofert na realizację zadań publicznych, ogłoszonych przez Wójta Gminy, w trybie art. 19a ustawy – w trybie małych zleceń oraz w formie regrantingu. Informacje dotyczące współpracy z organizacjami pozarządowymi są dostępne na stronie internetowej www.rajcza.pl oraz www.bip.ugrajcza.rekord.com.pl.

Tryb konkursowy

Organizację zadań publicznych na 2023 roku dofinansowano podmiotom ekonomii społecznej w ramach otwartego konkursu ofert na realizację zadań publicznych w Gminie Rajcza w roku 2023 ogłoszonego Zarządzeniem nr RP.0050.501.2023, w następujących obszarach:

1. krzewienie kultury fizycznej wśród młodzieży

- wysokość środków finansowych planowanych na realizację zadań z tego zakresu wynosiła: **40 000,00 zł**.
Liczba złożonych ofert: 5,
Liczba podpisanych umów: 5,
Łączna kwota dotacji: 33 400,00 zł.

2. pielęgnacja tradycji i kultury regionu:

- Wysokość środków finansowych planowanych na realizację zadań z tego zakresu wynosiła: **16 500,00 zł**.
Liczba złożonych ofert: 3,
Liczba podpisanych umów: 3,
Łączna kwota dotacji: 8 000,00 zł.
- Wysokość środków finansowych przyznanych w formie regrantingu wynosiła **3 500,00 zł**.
Liczba złożonych ofert: 1,
Liczba podpisanych umów: 1,
Łączna kwota dotacji: 3 500,00 zł.

Wykaz podmiotów, które w roku 2023 otrzymały dofinansowanie na realizację zadań, których dotyczyły konkursy:

Zestawienie zadań z zakresu krzewienia kultury fizycznej wśród młodzieży:

| NR | NAZWA OFERENTA | TYTUŁ ZADANIA PUBLICZNEGO | Kwota wnioskowana | Kwota przyznana | UWAGI |
|-------------|---|--|----------------------|---------------------|---------------------------------|
| 1. | Klub „Arawashi” | Karate Rajcza | 4 300,00 zł | 2 000,00 zł | Zadanie zrealizowane |
| 2. | Ludowy Klub Sportowy „SOŁA” Rajcza | Krzewienie kultury fizycznej i sportu wśród dzieci | 25 000,00 zł | 25 000,00 zł | Zadanie zrealizowane |
| 3. | Koło Gospodyń Wiejskich w Soli- Kiczorze | Piknik Rodzinny – dzień młodego sportowca | 2 000,00 zł | 1 000,00 zł | Zadanie zrealizowane |
| 4. | Stowarzyszenie „Sólkiczora” | Rajd Trzech Prezydentów – IV edycja | 5 200,00 zł | 4 000,00 zł | Zadanie zrealizowane |
| 5. | Stowarzyszenie Miłośników Piłki Siatkowej | Seniorzy na basenie | 2 000,00 zł | 1 400,00 zł | Zadanie zrealizowane |
| SUMA | | | 38 500,00 zł | 33 400,00 zł | |

Zestawienie zadań publicznych z zakresu pielęgnacji tradycji i kultury regionu:

| NR | NAZWA OFERENTA | TYTUŁ ZADANIA PUBLICZNEGO | Kwota wnioskowana | Kwota przyznana | UWAGI |
|-------------------|---|--|----------------------|---------------------|-------------------------|
| 1. | Koło Gospodyń Wiejskich w Soli – Kiczorze | Tradycje Dożynek od kuchni po Staropolsku | 3 400,00 zł | 2 500,00 zł | Zadanie zrealizowane |
| 2. | Stowarzyszenie Miłośników „SZKOŁA DZIECIOM” przy Szkole Podstawowej w Rycerce Górnej | Pozalekcyjne zajęcia kulturalno-oświatowe | 3 200,00 zł | 1 500,00 zł | Zadanie zrealizowane |
| 3. | Stowarzyszenie „Sólkiczora” | Piknik Rodzinny „Kiczora Razem” | 5 700,00 zł | 4 000,00 zł | Zadanie zrealizowane |
| Regranting | | | | | |
| 1. | Żywiecka Fundacja Rozwoju | Działaj Lokalnie XII | 3 500 zł | 3 500 zł | Zadanie zrealizowane |
| SUMA | | | 8 100,00 zł | 11 500,00 zł | |

Tryb pozakonkursowy

Uproszczone oferty na realizację zadań publicznych w 2023 roku złożyły dwie organizacje pozarządowe. Oferty spełniły łącznie następujące warunki: wysokość dofinansowania nie przekroczyła kwoty 10.000 zł, a realizację zadania publicznego zaplanowano w okresie nie przekraczającym 90 dni. Oferty zamieszczono na okres 7 dni w Biuletynie Informacji Publicznej, na stronie www.rajcza.com.pl oraz na tablicy ogłoszeń Urzędu Gminy Rajcza. W trakcie trwania konsultacji nie zgłoszono żadnych uwag. Umowy zostały niezwłocznie podpisane.

Zestawienie zadań publicznych w ramach „małego grantu”

| NR | NAZWA OFERENTA | TYTUŁ ZADANIA PUBLICZNEGO | Kwota wnioskowana | Kwota przyznana | UWAGI |
|------|--|--|----------------------|--------------------|---------------------------------|
| 1. | Stowarzyszenie Miłośników „SZKOŁA DZIECIOM” przy Szkole Podstawowej w Rycerze Górnej | Zajęcia nauki gry na skrzypcach | 2 000,00 zł | 2 000,00 zł | Zadanie zrealizowane |
| 2. | Koło Gospodyń Wiejskich w Soli – Kiczorze | Dzielmy się kulturą – czyli KGW Sól – Kiczora na warsztatach | 9 000,00 zł | 6 500,00 zł | Zadanie zrealizowane |
| SUMA | | | 11 000,00 zł | 8 500,00 zł | |

Wszystkie organizacje pozarządowe, które przystąpiły do podpisania umowy i realizowały zadania publiczne złożyły w terminie sprawozdanie z realizacji wykonanych zadań publicznych.

Ocenę realizacji rocznego „Programu współpracy Gminy Rajcza z organizacjami pozarządowymi oraz innymi podmiotami prowadzącymi działalność pożytku publicznego na rok 2023” wykonano na podstawie mierników efektywności zawartych w §11 ww. Programu.

Poniżej w tabeli przedstawiono następujące wartości.

| Nazwa miernika | Rezultat |
|--|-----------------|
| Liczba organizacji podejmujących zadania publiczne na rzecz lokalnej społeczności (ogółem) | 25 organizacji |
| Liczba umów zawartych z organizacjami | 11 umów |
| Liczba osób, które były adresatami różnych działań publicznych. | 716 uczestników |
| Wysokość środków finansowych przeznaczonych z budżetu Gminy | 53 400,00 zł |

Rajcza na realizację zadań publicznych
na rzecz lokalnej społeczności.

Łączna wysokość środków finansowych
i niefinansowych zaangażowanych przez
organizację w realizację zadań
publicznych

40 059,12 zł

Podsumowując, w 2023 roku ze wsparcia finansowego, jak i niefinansowanego skorzystało 7 organizacji pozarządowych. Z zadań publicznych zrealizowanych przez organizacje pozarządowe skorzystało 716 mieszkańców Gminy Rajcza. Podpisano 11 umów z organizacjami pozarządowymi na łączną kwotę dotacji w wysokości 53 400,00 zł. Zwrócono do budżetu gminy środki pieniężne w wysokości 6 600,00 zł.

10. POZOSTAŁE ASPEKTY DZIAŁALNOŚCI GMINY

10.1 OŚWIATA I WYCHOWANIE

Gmina Rajcza w roku szkolnym 2022/2023, realizując zadania oświatowe, prowadziła 8 jednostek organizacyjnych, zapewniając bezpieczne i higieniczne warunki nauki, wychowania i opieki, w tym także umożliwiające stosowanie specjalnej organizacji nauki i metod pracy dla dzieci i młodzieży objętych kształceniem.

W ramach ustawowych zadań wykonywane są remonty obiektów szkolnych oraz realizowane są zadania inwestycyjne. Szkoły i przedszkola na bieżąco doposaża się w pomoce dydaktyczne i sprzęt niezbędny do pełnej realizacji programów nauczania oraz wykonywania innych zadań statutowych. Zapewnia się obsługę administracyjną, finansową, organizacyjną.

Stan organizacji przedszkoli w roku szkolnym 2022/2023

W gminie Rajcza funkcjonują 3 przedszkola samorządowe zlokalizowane w następujących sołectwach: Rajcza, Sól i Zwardoń oraz niepubliczne - przedszkole

„ENGLISH HOUSE” w Rajczy prowadzone przez osobę fizyczną oraz Oddział Przedszkolny w Integracyjnej Szkole Podstawowej Fundacji Duo w Soli Kiczorze. Na terenie gminy funkcjonują dwa punkty przedszkolne w Rycerze Dolnej i Rycerze Górnej oraz oddziały przedszkolne tzw. „zerówki” przy szkołach podstawowych w Rycerze Dolnej, Rycerze Górnej i w Soli Kiczorze.

Liczba dzieci w przedszkolach publicznych i niepublicznych według wieku - stan na dzień 30.09.2022 r. (SIO).

| Lp | Placówka | Faktyczna liczba dzieci w przedszkolach | Wiek dziecka | | | | |
|----|--|---|--------------|----|----|----|-----|
| | | | 2,5 | 3 | 4 | 5 | 6-7 |
| 1. | Przedszkole w Rajczy | 127 | 4 | 34 | 24 | 32 | 33 |
| 2. | Przedszkole w Soli | 33 | 0 | 2 | 6 | 9 | 13 |
| 3. | Przedszkole w Zwardoniu | 26 | 2 | 4 | 7 | 4 | 9 |
| 4. | Niepubliczne Przedszkole „ENGLISH HOUSE” w Rajczy | 88 | 6 | 24 | 20 | 22 | 16 |
| 5. | Oddział Przedszkolny w Rycerze Dolnej | 5 | 0 | 0 | 0 | 0 | 5 |
| 6. | Oddział Przedszkolny w Rycerze Górnej | 14 | 0 | 0 | 0 | 0 | 14 |
| 7. | Oddział Przedszkolny w Soli Kiczorze | 10 | 0 | 2 | 3 | 2 | 3 |
| 8. | Punkt Przedszkolny w Rycerze Dolnej | 20 | 0 | 6 | 1 | 13 | 0 |
| 9. | Punkt Przedszkolny w Rycerze Górnej | 19 | 0 | 3 | 10 | 6 | 0 |

Stan organizacji Szkół Podstawowych w roku szkolnym 2022/2023

W roku szkolnym 2022/2023 w gminie Rajcza funkcjonowały następujące placówki publiczne:

1. Szkoła Podstawowa wraz z oddziałem przedszkolnym im. Króla Jana III Sobieskiego w Rycerze Dolnej,
2. Szkoła Podstawowa wraz z oddziałem przedszkolnym im. Karola Wojtyły w Rycerze Górnej,
3. Szkoła Podstawowa im. Tadeusza Kościuszki w Soli,
4. Szkoła Podstawowa im. Królowej Jadwigi w Zwardoniu,
5. Szkoła Podstawowa nr 1 im. Ks. Józefa Tischnera w Rajczy.

Tabela 2. Liczba uczniów i oddziałów w poszczególnych szkołach podstawowych - stan na początek roku szkolnego 2022/2023.

| Lp. | Nazwa placówki | Liczba uczniów | Liczba oddziałów |
|---------------|---|----------------|------------------|
| 1. | Szkoła Podstawowa im. Ks. Józefa Tischnera w Rajczy | 290 | 16 |
| 2. | Szkoła Podstawowa im. Króla Jana III Sobieskiego w Rycerze Dolnej | 89 | 8 |
| 3. | Szkoła Podstawowa im. Karola Wojtyły w Rycerze Górnej | 125 | 8 |
| 4. | Szkoła Podstawowa im. Tadeusza Kościuszki w Soli | 90 | 8 |
| 5. | Szkoła Podstawowa im. Królowej Jadwigi w Zwardoniu | 52 | 8 |
| 6. | Szkoła Podstawowa Fundacji „Elementarz” w Soli – Kiczorze | 107 | 9 |
| Razem: | | 753 | 57 |

Proces nauczania i wyrównywania szans edukacyjnych

Podstawowym zadaniem gminy jest zapewnienie wszystkim dzieciom i młodzieży zamieszkałej na jej terenie konstytucyjnego prawa do bezpłatnej nauki. Gmina musi podjąć także wysiłek zapewnienia adekwatnego nauczania, to znaczy dostosowania sposobów nauczania do potrzeb i umiejętności uczniów.

Wskaźnik – liczba uczniów przypadających na jeden etat nauczycielski, jest tutaj dobrym przykładem, który charakteryzuje różne aspekty organizacyjne warunków kształcenia i wskazuje na efektywność jednostki. Im wartość tego wskaźnika jest mniejsza tym większe

są możliwości indywidualnej pracy z uczniem i reagowanie na jego specyficzne problemy i potrzeby, ale jednocześnie tym większe są wydatki w przeliczeniu na jednego ucznia.

Niski wskaźnik liczby uczniów przypadających na etat nauczycielski w szkole podstawowej pozwala nauczycielom na indywidualizowanie procesu kształcenia i lepsze dostosowanie metod do pracy z uczniem o różnych potrzebach.

Liczba uczniów na etat nauczycielski 2022/2023.

| Typ składowej | Liczba uczniów | Liczba etatów nauczycielskich | Liczba uczniów na etat |
|-------------------|----------------|-------------------------------|------------------------|
| Przedszkole | 342 | 23,62 | 14,78 |
| Szkoła podstawowa | 753 | 104,30 | 7,22 |
| razem | 1095 | 127,92 | 8,56 |

Źródło: Dane z arkuszy organizacyjnych – stan na dzień 30 września 2022 roku.

Wsparcie uczniów o specjalnych potrzebach edukacyjnych

Pomoc psychologiczno-pedagogiczna w przedszkolu i szkole organizowana jest w różnych formach, które powinny być odpowiednio dobrane do potrzeb i możliwości ucznia. Zasady organizacji i udzielania tej pomocy wynikają z rozporządzenia Ministra Edukacji Narodowej z dnia 9 sierpnia 2017 r. w sprawie zasad organizacji i udzielania pomocy psychologiczno-pedagogicznej w publicznych przedszkolach, szkołach i placówkach. W oparciu o orzeczenia wydawane przez poradnie psychologiczno-pedagogiczne organizowane jest nauczanie indywidualne, zajęcia rewalidacyjno-wychowawcze oraz kształcenie specjalne. W oparciu o opinię poradni - szkoła lub przedszkole obejmuje dziecko zindywidualizowaną ścieżką kształcenia lub wczesnym wspomaganiem rozwoju. Zindywidualizowana ścieżka realizacji obowiązkowego rocznego przygotowania przedszkolnego (w przedszkolu) oraz zindywidualizowana ścieżka kształcenia (w szkołach), są organizowane dla uczniów, którzy mogą uczęszczać do przedszkola lub szkoły, ale ze względu na trudności w funkcjonowaniu wynikające w szczególności ze stanu zdrowia nie mogą realizować wszystkich zajęć wychowania przedszkolnego lub zajęć edukacyjnych wspólnie z oddziałem przedszkolnym lub szkolnym, tym samym wymagają dostosowania organizacji i procesu nauczania do ich specjalnych potrzeb edukacyjnych. Wszystkie zalecenia zawarte w orzeczeniach lub opiniach są realizowane przez szkoły i przedszkola.

Finansowanie zadań oświatowych

W roku szkolnym 2022/2023 Gmina Rajcza na prowadzenie własnych szkół i przedszkoli wydatkowała kwotę 18 659 327,89 zł, w tym między innymi na:

- wynagrodzenia wraz z pochodnymi –15 179 203,27 zł;
- remonty –57 946,89 zł;
- realizację zadań wymagających stosowania specjalnej organizacji nauki –1 956 987,38 zł;
- realizacja zadań dot. wczesnego wspomagania rozwoju – 147 248,34 zł;
- wydatki na prowadzenie świetlic szkolnych – 233 294,33 zł;
- wydatki na oddziały przedszkolne oraz punkty przedszkolne – 2 599 633,35 zł.

W ramach rządowych programów Szkoła Podstawowa w Soli oraz Szkoła Podstawowa w Rycerze Górnej pozyskały dodatkowe środki finansowe uczestnicząc w programie Poznaj Polskę. Szkoła Podstawowa w Rycerze Górnej w ramach programu otrzymała środki w wysokości 25 164,00 zł przy udziale wkładu własnego 15 164,00 zł. Szkoła Podstawowa w Soli w czerwcu 2023 roku rozpoczęła realizację programu, w ramach którego zrealizowano jedną wycieczkę, na którą otrzymano środki w wysokości 5 410,00 zł angażując środki własne w kwocie 1 082,00 zł.



*Szkoła Podstawowa wraz z oddziałem przedszkolnym im. Króla Jana III Sobieskiego
w Rycerze Dolnej.*



Szkoła Podstawowa wraz z oddziałem przedszkolnym im. Karola Wojtyły w Rycerze Górnej.



Szkoła Podstawowa im. Tadeusza Kościuszki w Soli.



Szkoła Podstawowa im. Królowej Jadwigi w Zwardoniu.



Szkoła Podstawowa im. Ks. Józefa Tischnera nr 1 w Rajczy.



Przedszkole w Zwardoniu.



Przedszkole w Rajczy.



Przedszkole w Soli.

Ponadto na terenie gminy działały również placówki niepubliczne:



Niepubliczne Przedszkole Językowe „English House” w Rajczy.



*Integracyjna Szkoła Podstawowa z oddziałami Przedszkolnymi Fundacji Duo
w Soli-Kiczorze.*

ŻŁOBEK GMINNY „MALUSZEK” W RAJCZY

Podstawowym celem działania żłobka jest wspomaganie rodziny w wychowaniu dzieci do lat 3 oraz realizowanie funkcji opiekuńczej, wychowawczej i edukacyjnej z uwzględnieniem wieku i rozwoju psychofizycznego dziecka. Do żłobka mogą uczęszczać dzieci w wieku od ukończenia 20 tygodnia życia do 3 lat.

W roku 2023 opieką żłobkową objętych było 37 dzieci, które zostały podzielone na dwie grupy według zbliżonego wieku i rozwoju psychoruchowego. Dzieci korzystały z trzech posiłków dziennie przygotowywanych i dostarczanych przez firmę cateringową.

W żłobku w 2023 r. zatrudnionych było 7 osób co przekładało się na 6,25 etatów na stanowiskach: dyrektor, 3 opiekunki, 2 pomoce do dzieci/sprzątaczką i księgową.

W roku 2023 został zakupiony duży suchy basen z kulkami, piankowa mata podłogowa, zabawki i książki dla dzieci.

Żłobek Gminny Maluszek w Rajczy czynny jest od poniedziałku do piątku w godzinach 6:00 – 17:00 z wyjątkiem dni ustawowo wolnych od pracy i dwutygodniowej przerwy wakacyjnej (lipiec lub sierpień – decyzja dyrektora).

10.2 OCHRONA ŚRODOWISKA

Informacja dotycząca dokumentów strategicznych, które Gmina ma posiada lub ma obowiązek posiadać:

1. Planuje się sporządzić aktualizację „Planu Gospodarki Niskoemisyjnej dla Gminy Rajcza” wprowadzonego uchwałą Rady Gminy Rajcza XIV/78/2015 z dnia 28 października 2015 roku – dokument aktualny jednak, nie obejmujący wprowadzonej w kwietniu 2017 r. przez Sejmik Województwa Śląskiego tzw. „Uchwały antysmogowej” V/36/1/2017 z dnia 7 kwietnia 2017 r. „(...) wprowadzającej na obszarze województwa śląskiego ograniczenia w zakresie eksploatacji instalacji, w których następuje spalanie paliw”. Możliwe jest uzyskanie dofinansowania z WFOŚiGW w Katowicach na sporządzenie tego dokumentu.
2. Planuje się w ramach dofinansowania z WFOŚiGW w Katowicach sporządzić aktualizację „Programu usuwania wyrobów zawierających azbest z terenu Gminy Rajcza do roku 2032” – program przyjęty uchwałą Rady Gminy Rajcza Nr IV/37/2015 z dnia 13 lutego 2015 roku. W skład programu wchodzi tzw. „Baza azbestowa” na bieżąco aktualizowana przez pracownika

Urzędu. Zarówno „Program jak i baza azbestowa” muszą być aktualne, ponieważ wymagane są do pozyskiwania środków z WFOŚiGW w Katowicach na utylizację eternitu.

Dokumenty strategiczne, które każda Gmina ma obowiązek posiadać w dużej mierze służą i stanowią podstawę do aplikowania o środki zewnętrzne np. z WFOŚiGW lub środki unijne na realizację zadań ujętych w w/w dokumentach.

Realizacja programu Czyste Powietrze

Na podstawie podpisanego porozumienia z Wojewódzkim Funduszem Ochrony Środowiska i Gospodarki Wodnej w Katowicach od Gmina Rajcza od 2020 roku prowadzi punkt Programu „Czyste Powietrze”. Program obsługuje i koordynuje Referat Promocji i Współpracy Transgranicznej. Zadaniem pracowników, którzy obsługują punkt jest informowanie o programie mieszkańców i właścicieli nieruchomości położonych na terenie gminy Rajcza oraz pomoc w składaniu wniosków o dofinansowanie i wniosków o płatność. W 2023 roku w punkcie złożono 90 wniosków o dofinansowanie i 48 wniosków o płatność. W ramach realizowanych zadań w 2023 roku zorganizowano spotkania informacyjne dla potencjalnych beneficjentów programu w dniach: 7 marca oraz 4 kwietnia. Spotkania odbyły się w Urzędzie Gminy na sali narad. Na podstawie porozumienia z WFOŚiGW w Katowicach do punktu konsultacyjnego zakupione zostały materiały biurowe i promocyjne mające na celu poprawę jakości obsługi mieszkańców chcących skorzystać z pomocy pracowników punktu.

Program opieki nad zwierzętami bezdomnymi

Zgodnie z art. 11a ust. 1 ustawy z dnia 21 sierpnia 1997 r., o ochronie zwierząt Rada Gminy określa w drodze uchwały, corocznie do 31 marca, program opieki nad zwierzętami bezdomnymi oraz zapobiegania bezdomności Zwierząt. Przygotowanie projektu należy do wójta gminy, który najpóźniej do 1 lutego przekazuje taki projekt do zaopiniowania:

- 1) właściwemu powiatowemu lekarzowi weterynarii,
- 2) organizacjom społecznym, których statutowym celem działania jest ochrona zwierząt, działającym na obszarze gminy,
- 3) dzierżawcy lub zarządcy obwodów łowieckich, działających na obszarze gminy.

Instytucje te mają 21 dni na przesłanie swoich uwag o projekcie programu (jeżeli tego nie uczynią, oznacza to, że zgadzają się z zapisami projektu programu).

W programie muszą znaleźć się następujące elementy:

- zapewnienie bezdomnym zwierzętom miejsca w schronisku dla zwierząt,
- opiekę nad wolno żyjącymi kotami, w tym ich dokarmianie,
- odławianie bezdomnych zwierząt,
- obowiązkową sterylizację albo kastrację zwierząt w schroniskach dla zwierząt.

Gmina Rajcza w drodze uchwały Nr LXIV/421/2023 w dniu 31 marca 2023 r. przyjęła „Program opieki nad zwierzętami bezdomnymi oraz zapobiegania bezdomności zwierząt na terenie Gminy Rajcza w 2023 r.” Na realizację tego programu w zabezpieczono w budżecie gminy środki finansowe w wysokości 23 500,00 zł.

Realizacja programu opieki nad zwierzętami bezdomnymi w 2023 roku wyniosła 60 321,59 zł.

Dzięki współpracy z wolontariuszami OTOZ Animals oddział Bielsko-Żywiecki działającymi na terenie naszej Gminy udało się znaleźć w 2023 roku 8 nowych właścicieli bezdomnym psom oraz kilkunastu wolnożyjącym kotom. Przekazanie zwierząt nowym właścicielom poprzedzone było wykonaniem zabiegu sterylizacji lub kastracji zwierzęcia przekazywanego do adopcji. Dzięki regularnemu przekazywaniu karmy dla kotów kilku karmicielom kotów wolnożyjących działającym na terenie Gminy, jak również dzięki sfinansowaniu kilkunastu zabiegów sterylizacji i kastracji tych kotów liczymy na znaczną poprawę warunków życia tych zwierząt.

Szczegółowe koszty związane z realizacją programu w 2023 roku:

1. Zabiegi sterylizacji i kastracji zwierząt (w tym kotów wolnożyjących) zapewnienie całodobowej opieki związanej ze zdarzeniami drogowymi z udziałem zwierząt – 12 721,72 zł.
2. Schronisko dla bezdomnych zwierząt „Azyl” w Cieszynie:
 - opłata za gotowość przyjęcia zwierząt – 8 400,00 zł,
 - opłata za przyjęcie 4 zwierząt – 3 000,00 zł (1 pies i 1 kot).
3. Zakup karmy dla kotów wolnożyjących – 4 159,27 zł.
4. Usługa odbioru i utylizacji padłych zwierząt z terenu Gminy Rajcza – 32 040,60 zł.

Łącznie 60 321,59 zł

Utylizacja eternitu

W 2023 r. dzięki dofinansowaniu wynoszącemu 100% kosztów kwalifikowanych (dofinansowanie 50% ze środków WFOŚiGW w Katowicach oraz 50% ze środków NFOŚiGW w Warszawie) odebrano i zutylizowano eternit pochodzący z 36 budynków mieszkalnych położonych na terenie Gminy Rajcza. Ilość odebranego eternitu - 102,79 Mg, za łączną kwotę 55 284,57 zł. Odbiór spakowanego w big – bagi eternitu odbywał się w sierpniu 2023 roku, bezpośrednio z nieruchomości należących mieszkańców Gminy Rajcza i realizowany był przez firmę Radosław Rokosz, Firma Remontowo-Budowlana „RAGAR” os. Tysiąclecia 35/16, 31-610 Kraków.

Wycinka drzew

W 2023 r. rozpatrzono 141 zgłoszeń zamiaru wycinki drzew na gruntach nieleśnych należących do osób fizycznych. Wydano 7 decyzji dotyczących zgody na wycięcie drzew dla instytucji lub osób prawnych. Wydawane zgody i decyzje w tym zakresie poprzedzone były dokonaniem oględzin drzew przeznaczonych do wycinki.

Zwrot podatku akcyzowego

Zwrot podatku akcyzowego zawartego w cenie oleju napędowego wykorzystywanego do produkcji rolnej jest formą pomocy publicznej innej niż de minimis, z której skorzystać mogą rolnicy posiadający pojazd rolniczy i prowadzący gospodarstwa na terenie Gminy Rajcza. W 2023 r. w dwóch okresach rozliczeniowych (luty i sierpień) ze zwrotu podatku akcyzowego zawartego w cenie oleju napędowego skorzystało łącznie 27 rolników z terenu naszej Gminy. W lutym złożono 18 wniosków o zwrot podatku akcyzowego i wypłacono łącznie 17 551,82 zł zwrotu. W sierpniu złożono 23 wniosków o zwrot podatku akcyzowego i wypłacono łącznie 44 455,65 zł zwrotu.

Współpraca z Ośrodkiem Doradztwa Rolniczego

Starszy specjalista do spraw doradztwa rolniczego - Anna Słowik z Powiatowego Zespołu Doradztwa Rolniczego w Żywcu pełni dyżury w Urzędzie Gminy Rajcza raz tygodniu, udzielając konsultacji. W okresie kampanii składania wniosków obszarowych do ARiMR służy pomocą w wypełnianiu i wysyłaniu wniosków obszarowych. Przeprowadzane były szkolenia, spotkania informacyjne z szeroko rozumianego zakresu rolnictwa m.in.: aktualnie obowiązujących przepisów prawnych (prawo wodne, ustawa o ochronie zwierząt), ustawy o identyfikacji i rejestracji zwierząt, płatności bezpośrednich czy też pozyskania funduszy

unijnych. Ponadto rolnicy z gminy objęci byli kompleksowymi usługami doradczymi (plan rozwoju strategicznego na lata 2023-2027). Doradca rolny współpracuje również z kołami gospodyń wiejskich na terenie gminy oraz prowadzi kolportaż Aktualności Śląskich – miesięcznika rolniczego.

Kontrola zbiorników bezodpływowych

Zgodnie z obowiązującymi przepisami ustawy o utrzymaniu czystości i porządku w gminach, na terenie naszej gminy rozpoczął się cykl kontrolny nieruchomości wyposażonych w zbiorniki bezodpływowe. Skontrolowano ponad 160 budynków, w obszarach takich jak: posiadanie umów z firmą opróżniającą ścieki oraz faktury potwierdzające regularność wywozu szamba lub osadników ściekowych. Firmy świadczące usługę wywozu nieczystości ciekłych odebrały bezpośrednio z budynków mieszkalnych i nieruchomości wykorzystywanych rekreacyjnie w 2023 roku 1.242,9 m³ ścieków. Zadania kontrolne mają na celu zapobieganie zanieczyszczaniu środowiska naturalnego: gleby, wód gruntowych i zbiorników wodnych, jest to niezbędne dla zapewnienia bezpieczeństwa mieszkańcom.

Gospodarowanie odpadami komunalnymi

Liczba stałych mieszkańców objętych systemem odbioru odpadów komunalnych w roku 2023 wynosiła 7 419 osób, z kolei to przekłada się to na 2584 złożonych deklaracji o wysokości opłaty za gospodarowanie odpadami komunalnymi. Średnio na jednej nieruchomości, według złożonych deklaracji zamieszkują 3 osoby. Liczba deklaracji złożonych przez właścicieli nieruchomości, na której znajdują się domki letniskowe lub innej nieruchomości wykorzystywanej na cele rekreacyjno-wypoczynkowe wynosiła 713.

Zasady segregacji odpadów:

Zgodnie z regulaminem utrzymania czystości i porządku na terenie gminy Rajcza selektywnemu zbieraniu odpadów komunalnych wytwarzanych na terenie nieruchomości („u źródła”) podlegają:

- odpady z papieru, w tym odpady: z tektury, opakowaniowe z papieru i opakowaniowe z tektury,
- odpady ze szkła, w tym odpady opakowaniowe ze szkła,
- odpady metali, w tym odpady opakowaniowe z metali, odpady tworzyw sztucznych w tym odpady opakowaniowe tworzyw sztucznych oraz odpady opakowaniowe wielomateriałowe,

- bioodpady, z wyłączeniem odpadów pochodzenia zwierzęcego.

Poszczególne rodzaje odpadów zbiera się w następujący sposób: zmieszane (niesegregowane) odpady komunalne w pojemnikach koloru czarnego oznaczonego napisem „Odpady zmieszane”, odpady z papieru w pojemnikach lub workach koloru niebieskiego oznaczonych napisem „Papier”, odpady ze szkła w pojemnikach lub workach koloru zielonego oznaczonych napisem „Szkło”, odpady z tworzyw sztucznych, metali i odpady opakowaniowe wielomateriałowe w pojemnikach lub workach koloru żółtego oznaczonych napisem „Metale i tworzywa sztuczne”, bioodpady w pojemnikach koloru brązowego oznaczonych napisem „Bio”.

Oплата

Oплата miesięczna zależy jest od ilości osób zamieszkujących nieruchomość i wylicza się ją jako iloczyn ilości osób i stawki оплаты. Od 1 stycznia 2023 r. osoby, które segregowały odpady miały możliwość uzyskania ulgi w wysokości 10,00 zł od mieszkańca miesięcznie za posiadanie kompostownika i kompostowania w nim bioodpadów. Stawka оплаты z ulgą wynosiła 30,00 zł/osobę miesięcznie. Stawka bez ulgi wynosiła 40,00 zł/osobę miesięcznie. Posiadanie przydomowego kompostownika zgłasza się poprzez wypełnienie nowej deklaracji o wysokości оплаты za gospodarowanie odpadami komunalnymi i dostarczenie jej do Urzędu Gminy w Rajczy osobiście, pocztą lub za pomocą środków komunikacji elektronicznej przy wykorzystaniu Elektronicznej Platformy Usług Administracji Publicznej (ePUAP). Na koniec 2023 r. 2328 nieruchomości zgłosiło posiadanie kompostownika i chęć kompostowania w nim bioodpadów.

Ilość odpadów komunalnych wytwarzanych na terenie gminy

Informacja o odebranych od właścicieli nieruchomości i zebranych w PSZOK odpadach komunalnych:

| Kod odpadów | Rodzaj odpadów | Masa odpadów komunalnych [t] |
|-------------|---|------------------------------|
| 20 03 01 | Niesegregowane (zmieszane) odpady komunalne | 934,31 |

Raport o stanie Gminy Rajcza za 2023 rok

| | | |
|----------|--|---------|
| 17 01 07 | Zmieszane odpady z betonu, gruzu ceglanego, odpadowych materiałów ceramicznych i elementów wyposażenia | 22,50 |
| 20 03 07 | Odpady wielkogabarytowe | 194,86 |
| 20 01 99 | Inne niewymienione frakcje zbierane w sposób selektywny | 259,00 |
| 15 01 06 | Zmieszane odpady opakowaniowe | 346,42 |
| 15 01 07 | Opakowania ze szkła | 189,73 |
| 20 02 03 | Inne odpady nieulegające biodegradacji | 35,10 |
| 20 01 01 | Papier i tektura | 2,48 |
| 20 01 36 | Zużyte urządzenia elektryczne i elektroniczne | 35,06 |
| 20 01 35 | Zużyte urządzenia elektryczne i elektroniczne zawierające niebezpieczne składniki | 25,87 |
| 20 01 39 | Tworzywa sztuczne | 2,61 |
| 20 02 01 | Odpady ulegające biodegradacji | 0,73 |
| 16 01 03 | Zużyte opony | 18,99 |
| SUMA | | 2067,71 |

Poniżej wykres kołowy przedstawiający ilość odebranych od właścicieli nieruchomości i zebranych w PSZOK odpadów komunalnych.

Ilość odpadów poszczególnych frakcji [%]

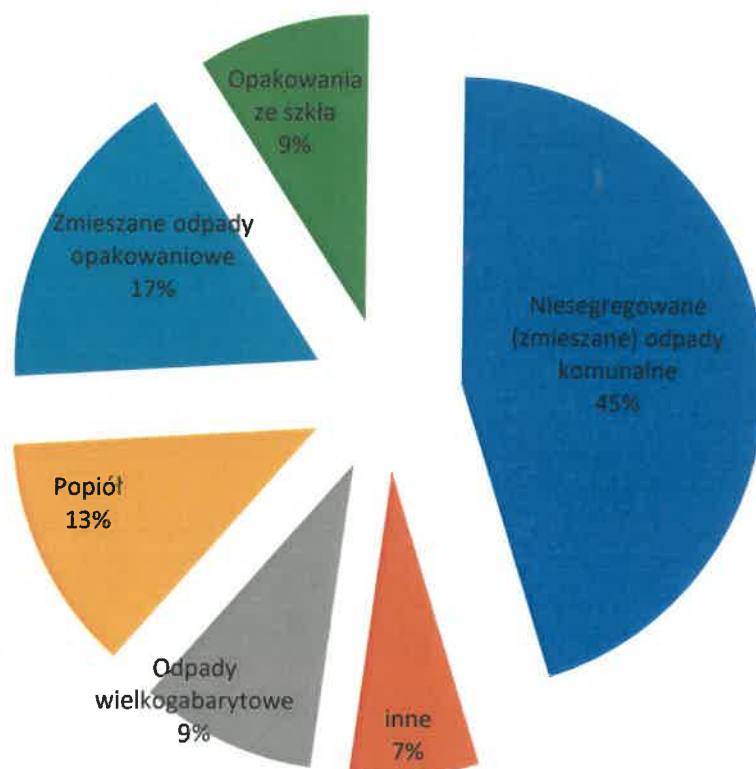

Łączna masa odebranych i zebranych odpadów komunalnych w tonach wyniosła: **2 067,71**;

Łączna masa odebranych odpadów komunalnych z wyłączeniem odpadów budowlanych i rozbiórkowych wyniosła: 2 046,21 t;

Łączna masa odebranych odpadów budowlanych i rozbiórkowych wyniosła: 22,50 t.

Informacja o masie odpadów przygotowanych do ponownego użycia i poddanych recyklingowi z odpadów odebranych i zebranych z terenu gminy:

| Kod odpadów | Rodzaj odpadów | Masa odebranych odpadów komunalnych [t] |
|-------------|---------------------------------|---|
| 15 01 01 | Opakowania z papieru i tektury | 35,12 |
| 15 01 02 | Opakowania z tworzyw sztucznych | 52,27 |
| 15 01 04 | Opakowania z metali | 14,12 |

| | | |
|----------|--------------------------------|--------|
| 15 01 05 | Opakowania wielomateriałowe | 4,42 |
| 15 01 07 | Opakowania ze szkła | 202,67 |
| 19 12 01 | Papier i tektura | 1,64 |
| 19 12 02 | Metale żelazne | 16,77 |
| 19 12 03 | Metale nieżelazne | 9,56 |
| 19 12 04 | Tworzywa sztuczne i guma | 8,77 |
| 19 12 05 | Szkoło | 2,09 |
| 20 02 01 | Odpady ulegające biodegradacji | 0,72 |
| SUMA | | 348,15 |

Łączna masa odpadów w tonach wyniosła: 348,15 t.

Odpady przygotowane do ponownego użycia i poddane recyklingowi: 348,15 t.

Osiągnięty przez Gminę Rajcza poziom recyklingu i przygotowania do ponownego użycia odpadów komunalnych za rok 2023 wyniósł **17,18 %**. W przypadku nieosiągnięcia w danym roku wymaganego poziomu, Wojewódzki Inspektor Ochrony Środowiska nakłada na Urząd Gminy administracyjną karę pieniężną. Zgodnie z ustawą z dnia 13 września 1996 r. o utrzymaniu czystości i porządku w gminach, gminy były zobowiązane osiągnąć poziom przygotowania do ponownego użycia i recyklingu odpadów komunalnych w wysokości co najmniej 35% wagowo za rok 2023. Poziom przygotowania do ponownego użycia i recyklingu odpadów komunalnych oblicza się jako stosunek masy odpadów komunalnych przygotowanych do ponownego użycia i poddanych recyklingowi do masy wytworzonych odpadów komunalnych.

Koszty funkcjonowania systemu

Zgodnie z Ustawą gminny system gospodarki odpadami komunalnymi oparty jest na zasadzie samobilansowania systemu. Oznacza to, że uiszczane przez właścicieli nieruchomości opłaty powinny w całości pokryć koszty związane z funkcjonowaniem systemu. W konsekwencji na systemie gospodarki odpadami komunalnymi Gmina Rajcza nie może zarabiać, a wszystkie pozyskane środki może wydatkować na:

- odbieranie, zbieranie, transport, odzysk oraz unieszkodliwianie odpadów komunalnych;
- tworzenie oraz utrzymywanie punktów selektywnego zbierania odpadów komunalnych;
- administracyjnej obsługi tego systemu;
- prowadzenie ekologicznej edukacji z zakresu prawidłowego zarządzania z odpadami komunalnymi.

Koszty związane z odbieraniem, odzyskiem i unieszkodliwianiem odpadów komunalnych w okresie od 1 stycznia 2023 r. do 31 grudnia 2023 r. wyniosły **2 720 962,40 zł**, które Gmina poniosła z środków własnych, czyli opłaty pobieranej w ramach złożonych deklaracji o wysokości opłaty za gospodarowanie odpadami komunalnymi. Należy uwzględnić tutaj min:

- wynagrodzenia 66 000,00 zł;
- Praca ZUK (odbiór i transport odpadów) + koszty składowania na wysypisku Beskid 2 486 907,14 zł;
- zakup worków, zakup materiałów i wyposażenia: 35 167,26 zł;
- zakup śmieciarki 119 925,00 zł.

Wpływy uzyskane z tytułu opłaty za gospodarowanie odpadami komunalnymi stanowiły kwotę 2 874 100,09 zł (wraz z zaległościami). Zaległości na dzień 31 grudnia 2023 r. wynosiły 275 021,78 zł i są to zaległości z ostatnich 5 lat.

10.3 ZAKŁAD USŁUG KOMUNALNYCH

Wyodrębnioną jednostką Gminy Rajcza jest Zakład Usług Komunalnych, którego gospodarka finansowa prowadzona jest w formie samorządowego zakładu budżetowego.

Przedmiotem działalności Zakładu Usług Komunalnych jest wykonywanie zadań w zakresie:

1. Świadczenia usług dla ludności w zakresie odbioru i oczyszczania ścieków oraz zbiorowe dostarczanie wody.
2. Organizacja i wywóz nieczystości stałych i śmieci.
3. Utrzymywanie czystości dróg, parkingów, przystanków i innych miejsc publicznych.
4. Organizacja i bieżące utrzymywanie cmentarzy komunalnych.
5. Prowadzenie i wykonywanie drobnych remontów zleczanych przez Wójta Gminy.

6. Inne zadania wynikające z działalności komunalnej stanowiące zadania gminy, a określone w ustawie o samorządzie gminnym.
7. Eksploatacja i konserwacja oraz drobne remonty urządzeń oczyszczalni ścieków w Zwardoniu i sieci kanalizacyjnych.
8. Zabezpieczenie czystości dróg, parkingów, przystanków i innych miejsc publicznych.
9. Administrowanie wodociągiem komunalnym w Rajczy i Zwardoniu.

Przychody na 31.12.2023 r.

Ogółem: **3 642 355,46 zł**

Przychody własne: 3 638 826,86 zł

dotacje 40 000,00 zł

St. Środków

na początek okresu

sprawozdawczego -36 471,40 zł

Koszty na 31.12.2023 r.

Ogółem: **3 642 355,46 zł**

w tym:

wynagrodzenia 1 055 352,15 zł

pochodne 195 808,26 zł

pozostałe 2 254 261,91 zł

Inne zmniejszenia 2 441,07 zł

(odpis aktualizacyjny)

Śr. obrotowe

na 31.12.2023 r. 134 492,07 zł

Zobowiązania i inne rozliczenia ZUK wobec innych podmiotów na 31.12.2023 r. wynoszą **199 733,32 zł** (zobowiązania niewymagalne),

w tym:

- składki ZUS 14 520,59 zł
- zobowiązania z tytułu zakupu 109 342,96 zł
- zobowiązania z tytułu wynagrodzeń 75 021,31 zł
- zobowiązania wobec budżetów 848,46 zł

Zobowiązania wymagalne – 0,00 zł

Należności na dzień 31.12.2023 r. dla ZUK od mieszkańców i podmiotów gospodarczych wynoszą **258 990,63 zł** (wpływy za ścieki, wodę, opłaty cmentarne, śmieci i inne), w tym należności wymagalne **21 149,18 zł**.

Dostarczanie wody i oczyszczanie ścieków

W 2023 roku na oczyszczalni ścieków w Zwardoniu oczyszczono ścieki z terenu miejscowości Zwardoń w ilości 14.943 m³. Do oczyszczalni ścieków w Zwardoniu dowieziono 734,5 m³ ścieków z szamb bezodpływowych.

W 2023 roku dostarczono mieszkańcom Zwardonia i Rajczy wodę z wodociągu komunalnego w ilości:

- Zwardoń **4.863 m³**,
- Rajcza **8.415 m³**.

Gospodarka odpadami

Ogółem zebrano, odebrano i wywieziono **2 000,31 ton** odpadów.

Odpady komunalne zebrane i wywiezione na wysypisko w Żywcu **1 963,28 ton**,
w tym:

- | | |
|--|--------------------------|
| – odpady segregowane (szkło i tworzywa) | 535,22 t , w tym: |
| szkło | 188,80 t |
| tworzywa | 346,42 t |
| – niesegregowane odpady komunalne | 873,34 t |
| – odpady wielkogabarytowe | 193,62 t |
| – popiół | 259,00 t |
| – materiał poremontowy, gruz | 20,64 t |
| – odpady z cmentarzy | 35,10 t , w tym: |
| 21 kontenerów z cmentarzy komunalnych na wagę | 16,61 t |
| – zużyty sprzęt elektryczny i elektroniczny | 42,94 t |
| – papa odpadowa | 3,42 t |

Odebrano i oddano do spółki Biosystem **18,04 t** zużytego sprzętu elektrycznego i elektronicznego.

Odebrano i oddano do spółki Jurand **18,99 t** zużytych opon

Wykonanie przychodów i koszty w poszczególnych podziałkach klasyfikacji przedstawia tabela poniżej.

Raport o stanie Gminy Rajcza za 2023 rok

Plan i wykonanie samorządowego zakładu budżetowego na dzień 31.12.2023 r.

| Nazwa | Klasyfikacja budżetowa | | Plan przychody i koszty na dzień 31.12.2023 rok | | | | | Przychody wykonanie na dzień 31.12.2023 r. | | Koszty | | | |
|-----------------------------------|------------------------|--------|---|---------------------|----------------------------------|---------------------------------------|---------------------|--|---------------------|----------------------------------|---------------------|---------------------|---------------------------|
| | Dział | Rozdz. | Przychody | w tym | | | Koszty | Wykonanie dotacje | Wykonanie pozostałe | Wykonanie na dzień 31.12.2023 r. | | | |
| | | | | Stan śr. obrotowych | Przychody z dostaw robót i usług | Dotacje § 2650 Przedmiotowe brutto | | | | Razem koszty | Wynagrodzenia | Pochodne od wynagr. | Pozostałe wydatki bieżące |
| 1 | 2 | 3 | 4 | 5 | 6 | 7 | | 8 | 9 | 10 | 11 | 12 | 13 |
| Dostarczanie wody | 400 | 40002 | 238 000,00 | – | 238 000,00 | – | 110 470,00 | – | 206 074,51 | 92 550,37 | – | – | 92 550,37 |
| Cmentarze | 710 | 71035 | 83 000,00 | – | 73 000,00 | 10 000,00 | 41 128,00 | 10 000,00 | 44 305,71 | 29 732,35 | – | – | 29 732,35 |
| Gospodarka ściekowa i ochrona wód | 900 | 90001 | 452 000,00 | – | 452 000,00 | – | 243 300,00 | – | 415 039,07 | 200 465,25 | – | – | 200 465,25 |
| Gospodarka odpadami komunalnymi | 900 | 90002 | 3 130 000,00 | 180 000,00 | 2 950 000,00 | – | 2 174 177,00 | – | 2 973 407,57 | 1 836 734,84 | – | – | 1 836 734,84 |
| Oczyszczanie miast i wsi | 900 | 90003 | 50 000,00 | – | 20 000,00 | 30 000,00 | 8 878,00 | 30 000,00 | – | 8 460,49 | – | – | 8 460,49 |
| Zakłady gospodarki komunalnej | 900 | 90017 | – | – | – | – | 1 375 047,00 | – | – | 1 337 479,02 | 1 055 352,15 | 195 808,26 | 86 318,61 |
| RAZEM | | | 3 953 000,00 | 180 000,00 | 3 733 000,00 | 40 000,00 | 3 953 000,00 | 40 000,00 | 3 638 826,86 | 3 505 422,32 | 1 055 352,15 | 195 808,26 | 2 254 261,91 |

Przychody 3 678 826,86
Koszty 3 505 422,32
Różnica 173 404,54

10.4 POLITYKA SPOŁECZNA

Gminny Ośrodek Pomocy Społecznej w Rajczy (zwany dalej GOPS) jest jednostką organizacyjną i budżetową Gminy Rajcza działającą na podstawie Uchwały Rady Gminy XVII/126/96 z dnia 31 maja 1996 r. roku w sprawie utworzenia Gminnego Ośrodka Pomocy Społecznej w Rajczy oraz Statutu zatwierdzonego Uchwałą Rady Gminy Rajcza XLV/273/2021 z dnia 18 listopada 2021 roku. Gminny Ośrodek Pomocy społecznej w 2023 r. zatrudniał: głównego księgowego, 3 pracowników administracyjnych w dziale świadczeń dla rodzin, 2 opiekunów w Dziennym Domu Senior+, 1 asystenta rodziny oraz 5 pracowników socjalnych. Ponadto w 2023 r. GOPS zatrudniał 27 osób na umowę zlecenie w celu realizacji dodatkowych usług min. opieka wytechnieniowa, asystent osobisty osoby niepełnosprawnej, usługi opiekuńcze, pomoc psychologiczna, dodatkowe zajęcia dla Seniorów.

Budżet Gminnego Ośrodka Pomocy Społecznej w Rajczy w 2023 r. przedstawia się następująco:

Wydatki budżetowe w 2023 r. wynoszą 9 407 242,00 zł i zostały poniesione ze środków:

Własnych budżetu gminy w kwocie 1 309 889,00 zł

Dotacja na zadania własne w kwocie 661 067,00 zł

Dotacja na zadania zlecone w kwocie 5 105 901,00 zł

Dotacja środki covid na wypłatę dodatki węglowej oraz dodatki z innych źródeł ciepła w kwocie 2 107 320,00 zł

Dofinansowanie ze środków z Funduszu Pracy 9 522,00 zł

Dotacja z Funduszu Pomocy (dotyczy Ukrainy) w kwocie 21 543,00 zł

Ponadto wydatkowano środki pozabudżetowe z Funduszu Solidarnościowego w kwocie 387 410,00 zł na realizację programów w tym:

Asystent Osobisty Osoby Niepełnosprawnej edycja 2023 w kwocie 213 602,00 zł

Opieka wychowawcza edycja 2023 w kwocie 173 808,00 zł

Finansowanie ośrodka ma 3 rodzaje:

zadania własne: tj. zasiłki celowe, pokrycie pobytu w DPS, w schronisku dla bezdomnych, asystenta rodziny, piecza zastępcza, pokrycie usług opiekuńczych i części zakupów do ośrodka, etaty pracowników.

dotacja na zadania własne tj. zasiłki stałe, zasiłki okresowe, część stypendiów i posiłków w zależności od umowy,

dotacja na zadania zlecone: 500+, SR, FA, KDR, ZUS podopiecznych, 1 etat pracownika z kosztów obsługi.

INNE DZIAŁANIA PODEJMOWANE W RAMACH POMOCY SPOŁECZNEJ

Kolonie dla dzieci i młodzieży z terenu Gminy Rajcza, które są organizowane przez Kuratorium Oświaty w Katowicach.

Kolonie odbyły się w miejscowości Jastrzębia Góra w okresie od 5.07.2023 r. do 18.07.2023 r. Skorzystało zgodnie z przydziałem 2 dzieci.

Realizacja programu operacyjnego pomoc żywnościowa przy współpracy ze ZW PKPS w Katowicach realizuje Program Operacyjny Pomoc Żywnościowa współfinansowaną z Europejskiego Funduszu Pomocy Najbardziej Potrzebującym, którego głównym celem jest

zapewnienie najuboższym mieszkańcom Polski pomocy żywnościowej oraz uczestnictwo w działaniach w ramach środków towarzyszących.

W 2023 r. wydaliśmy osobom potrzebującym **4,3 tony** żywności w **460** paczkach (9,2kg) żywnościowych. Pomoc żywnościowa trafiła do **460** osób z Gminy Rajcza znajdujących się w trudnej sytuacji życiowej.

REALIZACJA ZADAŃ Z ZAKRESU WSPIERANIA RODZINY I SYSTEMU PIECZY ZASTĘPCZEJ

W związku z obowiązkiem wynikającym z ustawy o wspieraniu rodziny i systemie pieczy zastępczej, Uchwałą Rady Gminy Rajcza nr XLVIII/304/2021 z dnia 30.12.2021 r. roku przyjęto Gminny Program Wspierania Rodziny w Gminie Rajcza na lata 2022-2024. W ramach realizacji ww. Programu Gminny Ośrodek Pomocy Społecznej w Rajczy zatrudnia 1 asystenta rodziny.

W 2023 roku wsparciem asystenta rodziny było objętych ogółem **14** rodzin (w tym 11 rodzin zobowiązanych przez Sąd Rodzinny), w których wychowywało się **23** małoletnich dzieci.

PROGRAM ASYSTENT RODZINY W 2023

W ramach Programu uzyskano środki finansowe na:

- dofinansowanie dodatku do wynagrodzenia asystenta rodziny w wysokości do 2 000,00 zł;
- dofinansowanie kosztów zatrudnienia asystentów rodziny – w wysokości nieprzekraczającej 80% (wynagrodzenie wraz z pochodnymi) poniesionych kosztów za okres: listopad i grudzień 2023 r.

Gminny Ośrodek Pomocy Społecznej w Rajczy w ramach programu dla Asystenta Rodziny otrzymał łączną kwotę **9 521,95 zł** w tym:

kwotę **2 000,00 zł** na dofinansowanie dodatku do wynagrodzenia dla asystenta rodziny,

kwotę **7 521,95 zł** na dofinansowanie kosztów zatrudnienia dla asystenta rodziny.

REALIZACJA ZADAŃ Z ZAKRESU PRZECIWDZIAŁANIA PRZEMOCY W RODZINIE

Jednym z zadań Gminnego Ośrodka Pomocy Społecznej w Rajczy jest przeciwdziałanie przemocy w rodzinie poprzez realizację Gminnego Programu

Przeciwdziałania Przemocy w Rodzinie zatwierdzonego Uchwałą Rady Gminy Rajcza Nr XLVIII/303/2021 z dnia 30.12.2021 r. obejmującego swoim zakresem zadania mające na celu przede wszystkim ochronę osób doznających przemocy w rodzinie. W 2023 roku Zespół Interdyscyplinarny zbierał się **4 razy** zachowując jego ustawowy termin, a Przewodniczący Zespołu powołał **25** grupy diagnostyczno – pomocowe, które pracowały w ramach **64** posiedzeń.

W 2023 roku do Zespołu Interdyscyplinarnego wpłynęło **25** „Niebieskich Kart” dotyczących przemocy w rodzinie oraz kontynuowano **5** procedur „Niebieskiej Karty” z lat poprzednich. Działaniami Zespołu objętych było **25** rodzin. *Z dokumentacji zgromadzonej w ramach pracy Zespołu Interdyscyplinarnego wynika, że 62 osób doświadczyło przemocy domowej, w tym:*

* 22 kobiet, * 5 mężczyzn, * 35 dzieci.

W 2023 roku zakończono 17 „Niebieskich Kart”, z czego 11 „Niebieskich Kart” zakończono z uwagi na ustanie przemocy oraz zrealizowanie indywidualnego planu pomocy i 6 „Niebieskich Kart” zakończono z uwagi na brak zasadności podejmowania działań.

POMOC PSYCHOLOGICZNA

W 2023 r. z pomocy psychologicznej skorzystały 42 osoby. Gminny Ośrodek Pomocy Społecznej w Rajczy przeznaczył ze środków własnych 8 850,00 zł na pomoc psychologiczną, do której głównie ofiary przemocy domowej są kierowane i mogą uzyskać w miarę szybko pomoc.

OPIEKA WYTCHNIENIOWA – edycja 2023

Gminny Ośrodek Pomocy Społecznej w Rajczy na realizację Programu Opieka wytchnieniowa edycja 2023 wydatkował kwotę **173 808,00 zł** (w tym 3 408,00 zł koszty obsługi) dla **20** uczestników. Liczba godzin opieki wytchnieniowej w formie pobytu dziennego świadczona osobom z orzeczeniem o znacznym stopniu niepełnosprawności - 3621 h, Liczba godzin opieki wytchnieniowej w formie pobytu dziennego świadczona dzieciom osobom z orzeczeniem o znacznym stopniu niepełnosprawności – 639 h.

Gminny Ośrodek Pomocy Społecznej w Rajczy usługi opieki wytchnieniowej realizował na podstawie umów zleceń, opiekunami były osoby wskazane przez osobę niepełnosprawną.

ASYSTENT OSOBISTY OSOBY NIEPEŁNOSPRAWNEJ – edycja 2023

Gminny Ośrodek Pomocy Społecznej w Rajczy na realizację Programu Asystent osobisty osoby niepełnosprawnej otrzymał kwotę **213 601,82 zł.** (w tym koszty obsługi 4 202,40 zł). Liczba wykonanych godzin usług AOON 2023 wynosi 4894 godzin.

Gminny Ośrodek Pomocy Społecznej w Rajczy usługi asystencji realizował na podstawie umów zleceń.

ŚWIADCZENIA DLA RODZIN

Zasiłki rodzinne z dodatkami

| Lp. | Wyszczególnienie | Liczba rodzin | Liczba świadczeń | Kwota w zł |
|------------|--|----------------------|-------------------------|-------------------|
| 1. | Zasiłek rodzinny | 274 | 3780 | 448 810,00 |
| | Dodatki do zasiłku rodzinnego: | | | |
| 2. | Z tytułu urodzenia dziecka | 13 | 13 | 13 000,00 |
| 3. | Z tytułu opieki nad dzieckiem w okresie korzystania z urlopu wychowawczego | 21 | 149 | 56 939,00 |
| 4. | Samotnego wychowywania dziecka | 5 | 76 | 14 668,00 |
| 5. | Kształcenia i rehabilitacji dziecka | 22 | 244 | 26 420,00 |
| 6. | Wychowywania dziecka w rodzinie wielodzietnej | 71 | 922 | 87 590,00 |
| 7. | Podjęcie dziecka nauki poza miejscem zamieszkania | 69 | 591 | 41 307,00 |
| 8. | Rozpoczęcia roku szkolnego | 125 | 243 | 24 300,00 |
| | RAZEM | 600 | 6018 | 713 034,00 |

Wypłacono również zasiłek rodzinny wraz z dodatkami na podstawie art.5 ust.3 (t. j. na zasadzie złotówka za złotówkę) ustawy o świadczeniach rodzinnych dla **29** rodzin w kwocie **55 177,12 zł.** Nienależnie pobrane zasiłki rodzinne wraz z dodatkami podlegają zwrotowi.

W 2023 roku osoby, które nienależnie pobrały ww. świadczenia dokonały ich zwrotu na kwotę **12 559,00 zł** w tym kwota **9 334,00 zł** odzyskanych nienależnie pobranych świadczeń rodzinnych podlegająca zwrotowi do budżetu państwa.

Świadczenia opiekuńcze i zasiłek dla opiekuna

| wyszczególnienie | Liczba rodzin | Liczba świadczeń | Kwota w zł |
|------------------------------|---------------|------------------|---------------------|
| Zasiłek pielęgnacyjny | 278 | 3099 | 668 887,00 |
| Świadczenie pielęgnacyjne | 95 | 1087 | 2 648 171,00 |
| Specjalny zasiłek opiekuńczy | 3 | 21 | 13 020,00 |
| Zasiłek dla opiekuna | 4 | 26 | 15 552,00 |
| Razem | 380 | 4233 | 3 345 630,00 |

Jednorazowa zapomoga z tytułu urodzenia się dziecka.

W 2023 roku Gminny Ośrodek Pomocy Społecznej wypłacił jednorazową zapomogę z tytułu urodzenia się dziecka dla 31 rodzin w łącznej wysokości 31 000,00 zł.

Świadczenie rodzicielskie

W 2023 roku świadczenie rodzicielskie pobrało 29 osób w łącznej wysokości 20 258,00 zł.

Świadczenie „Za życiem”

W 2023 roku Gminny Ośrodek Pomocy Społecznej w Rajczy nie wypłacił żadnego świadczenia „Za życiem”.

Ubezpieczenie społeczne i zdrowotne opłacane za niektóre osoby pobierające świadczenia opiekuńcze oraz zasiłek dla opiekuna

W 2023 roku opłacono składkę na ubezpieczenie społeczne za 65 osób, w tym za 60 osób pobierających świadczenie pielęgnacyjne, za 2 osoby pobierające specjalny zasiłek opiekuńczy i za 3 osoby pobierających zasiłek dla opiekuna za łączną kwotę 416 627,00 zł.

W 2023 roku opłacono składkę na ubezpieczenie zdrowotne za 31 osób, w tym za 29 osób pobierających świadczenie pielęgnacyjne, za 2 osoby pobierające specjalny zasiłek opiekuńczy i za 0 osób pobierające zasiłek dla opiekuna za łączną kwotę 59 396,00 zł.

FUNDUSZ ALIMENTACYJNY

W 2023 roku ogólna suma wypłaconych świadczeń przez GOPS Rajcza z funduszu alimentacyjnego wyniosła **133 449,29 zł**. Świadczeń na małoletnie dzieci wypłacono dla **25** osób oraz na pełnoletnie uczące się osoby uprawnione wypłacono dla **3** osób. Liczba rodzin pobierających pełne świadczenia z funduszu alimentacyjnego to **18** rodzin natomiast liczba rodzin pobierających świadczenia na zasadzie zlotówka za zlotówkę to **1** rodzina. Na terenie Gminy Rajcza prowadzono działania wobec **67** dłużników, z tego **24** dłużników z terenu Gminy Rajcza i **43** dłużników spoza terenu naszej gminy.

Ogólna kwota zadłużenia na dzień 31.12.2023 r. z tytułu wypłaconych świadczeń z funduszu alimentacyjnego wynosi **3 350 679,990 zł** (w tym odsetki **1 205 054,18 zł**), z czego w 2023 r. odzyskano kwotę **93 125,34 zł** (w tym odsetki **52 605,95 zł**).

KARTA DUŻEJ RODZINY

W 2023 roku zarejestrowano **131** wniosków o wydanie Karty Dużej Rodziny. Zamówiono **255** kart tradycyjnych i **255** kart elektronicznych dla **130** rodzin. Na realizację ww. programu w 2023 roku otrzymano dotację z budżetu państwa w wysokości **2 423,00 zł**.

ŚWIADCZENIA WYCHOWAWCZE tzw. 500+

W 2023 r. wypłacane były świadczenia dla osób, które pracują za granicą po otrzymaniu decyzji z Śląskiego Urzędu Wojewódzkiego przyznającej świadczenia wychowawcze oraz ządania zwrotu w przypadku nienależnie pobranych świadczeń. W Gminie Rajcza za okres od stycznia do grudnia 2023 r. świadczenie wychowawcze wypłacono w kwocie **12 500,00 zł** dla **3** rodzin.

POMOC MATERIALNA DLA UCZNIÓW

W 2023 r. na wypłatę pomocy materialnej dla uczniów z terenu Gminy Rajcza wydano łączną kwotę **81 581,70 zł**.

PROGRAM „CZyste Powietrze”

W 2023 roku Gminny Ośrodek Pomocy Społecznej w Rajczy wydał **163** zaświadczenia o wysokości przeciętnego miesięcznego dochodu przypadający na jednego członka gospodarstwa domowego dla potrzeb uczestnictwa w programie Czyste Powietrze.

DODATEK MIESZKANIOWY

Zgodne z art. 9 a ustawy o dodatku mieszkaniowym: Wypłata dodatków mieszkaniowych jest *zadaniem własnym* gminy.

W związku z powyższym w 2023 r. wypłacono ze środków własnych gminy dla 1 rodziny dodatek mieszkaniowy w łącznej wysokości **6 745,27 zł** na konto zarządcy właściwego lokalu mieszkalnego.

DODATEK WĘGLOWY

W 2023 r. wypłacono 1 938 000,00 zł na dodatki węglowe dla mieszkańców Gminy Rajcza.

DODATEK DLA GOSPODARSTW DOMOWYCH

Dodatek dla gospodarstw domowych został określony w art. 24 ustawy z dnia 15.08.2022 r. o szczególnych rozwiązaniach w zakresie niektórych *źródeł ciepła* w związku z sytuacją *na rynku paliw*. **W 2023 r. wypłacono 100 500,00 zł na dodatki dla gospodarstw domowych dla mieszkańców Gminy Rajcza.**

DODATEK ELEKTRYCZNY

Dodatek elektryczny został określony w art. 27 ustawy z dnia 7 października 2022 r. o szczególnych rozwiązaniach służących ochronie odbiorców energii elektrycznej w 2023 roku w związku z sytuacją na rynku energii elektrycznej. W 2023 r. złożono 24 wnioski o dodatek elektryczny i wypłacono dodatek na kwotę 27 500,00 zł.

Dzienny Dom Seniora w Rajczy

Uchwała Rady Gminy Rajcza nr XLIX/309/2022 z dnia 12 stycznia 2022 r. utworzono na terenie Gminy Rajcza ośrodek wsparcia dla osób starszych pod nazwą Dzienny Dom Senior + w Rajczy z siedzibą przy ul. Rynek 2b, który został włączony w strukturę organizacyjną Gminnego Ośrodka Pomocy Społecznej w Rajczy i służy mieszkańcom gminy. Dom działa od 5 września 2022 r. jest szczególnym ośrodkiem wsparcia, dziennego pobytu dla Seniorów 60 + zamieszkałych na terenie Gminy Rajcza. Uczestnictwo w zajęciach Dziennego Domu Senior+ w Rajczy jest częściowo odpłatne określone uchwałą Rady Gminy Rajcza w sprawie ustalenia szczegółowych zasad ponoszenia odpłatności za pobyt w ośrodkach wsparcia i mieszkaniach chronionych i zależy od wysokości dochodu w rodzinie lub wysokości dochodu osoby samotnie gospodarującej.

W 2023 r. w Dziennym Domu Senior + sytuacja przedstawiała się następująco:

28 seniorów, którzy otrzymali decyzję przyznającą pobyt w DDS +, maksymalna miesięczna odpłatność (za obecność pełny miesiąc) Seniora za pobyt wyniosła **198,60 zł** z pośród osób, które otrzymały decyzję przyznającą.

Minimalna miesięczna odpłatność (za obecność pełny miesiąc) Seniora za pobyt wyniosła **73,99 zł** z pośród osób, które otrzymały decyzje przyznającą.

W/w odpłatność liczona jest następująco: w przypadku, gdy pobyt w DDS + nie obejmuje pełnego miesiąca kalendarzowego odpłatność oblicza się proporcjonalnie do ilości dni pobytu tj. dzieląc miesięczną kwotę odpłatności przez 21 dni w każdym miesiącu i mnożąc przez liczbę dni pobytu w tym miesiącu.

Wpłaty od seniorów w roku sprawozdawczym za pobyt w DDS + obliczone za dni obecności wyniosły ogółem 9 478,00 zł, które GOPS Rajcza każdorazowo przekazuje na rachunek bankowy Urzędu Gminy Rajcza.

Nie ponosiło odpłatności za pobyt 2 seniorów.

Kadra w roku sprawozdawczym: Kierownik oraz 2 opiekunów. Kwota wydatkowana w związku z zatrudnieniem wyniosła ogółem 85 770,00 zł.

Kwota ogółem w roku sprawozdawczym wydana na gorący posiłek dla seniorów wyniosła 26 086,00 zł.

ŚWIADCZENIA WYPŁACANE PRZEZ GOPS RAJCZA DLA OBYWATELI UKRAINY W 2023 R.

JEDNORAZOWE ŚWIADCZENIE PIENIĘŻNE

W/w pomoc w 2023 r. wypłacono dla 3 obywateli Ukrainy na kwotę 900,00 zł.

ZAKWATEROWANIE – 40 zł

W 2023 r. świadczenie pieniężne z tytułu zapewnienia zakwaterowania i wyżywienia obywatelom Ukrainy wypłacono na kwotę 151 360,00 zł dla 44 podmiotów, w tym osób fizycznych prowadzących gospodarstwo domowe.

POSIŁKI DLA DZIECI

Gminny Ośrodek Pomocy Społecznej w Rajczy dla dzieci z Ukrainy pokrywał również koszt jednego gorącego posiłku w szkole.

W 2023 r. wydano na ten cel z dotacji 1 800,00 zł dla 6 dzieci UKR.

ŚWIADCZENIA RODZINNE I OPIEKUŃCZE

w 2023 r. GOPS Rajcza obywatelom Ukrainy wypłacono:

- zasiłek pielęgnacyjny w kwocie 4 964,00 zł (na 2 dzieci)
- Świadczenie pielęgnacyjne w kwocie 31 954,00 zł (na 1 dziecko)
- Świadczenie rodzicielskie w kwocie 1 667,00 zł (na 1 dziecko)
- Jednorazowa zapomoga z tytułu urodzenia dziecka w kwocie 2 000,00 zł (na 2 dzieci)
- Zasiłki rodzinne wraz z dodatkami – nie wypacano.

Ponadto w 2023 r. przy świadczeniu pielęgnacyjnym opłacono za 1 obywatela Ukrainy składki emerytalno-rentowe w łącznej kwocie 10 450,00 zł.

W 2023 r. wypłacono ogółem 40 585, zł na świadczenia rodzinne dla obywateli Ukrainy.

Na dorosłych obywateli Ukrainy posiadających orzeczenie o niepełnosprawności nie wypłacono żadnych świadczeń (brak złożonych wniosków).

ZASIŁEK OKRESOWY I STAŁY

W 2023 r. dla 1 obywatela Ukrainy wypłacono zasiłek okresowy w kwocie 714,00 zł, a następnie zasiłek stały w kwocie 1 790,00 zł.

POMOC MATERIALNA DLA UCZNIÓW – STYPENDIA SOCJALNE

W 2023 roku stypendium socjalne dla dzieci i młodzieży - obywateli Ukrainy wypłacono w kwocie 4 240,80 zł dla 5 uczniów.

10.5 GMINNA KOMISJA DS. ROZWIĄZYWANIA PROBLEMÓW ALKOHOLOWYCH I PRZECIWDZIAŁANIA NARKOMANII

W 2023 roku przy Urzędzie Gminy w Rajczy działała Gminna Komisja ds. Profilaktyki Rozwiązywania Problemów Alkoholowych oraz Przeciwdziałania Narkomanii. Funkcjonował także Punkt Konsultacyjno – Terapeutyczny dla osób uzależnionych i współuzależnionych, gdzie przyjmował psycholog terapii uzależnień.

Zgodnie z wytycznymi przygotowano i przedłożono Program ds. Profilaktyki Rozwiązywania Problemów Alkoholowych i Przeciwdziałania Narkomanii oraz Harmonogram Realizacji Zadań, które zostały zatwierdzone przez Radę Gminy. W okresie sprawozdawczym o leczenie odwykowe od alkoholu wpłynęły 34 wnioski.

Do Sądu skierowano 25 wniosków o zastosowanie leczenia. Bezpośrednio do Andrychowa oraz innych placówek odwykowych na leczenie skierowano 8 osób. Przeprowadzono 342 rozmowy indywidualne z osobami uzależnionymi i 84 rozmowy z osobami współuzależnionymi.

Punkt Konsultacyjno-Terapeutyczny w Rajczy w roku 2023 funkcjonował również zdalnie udzielono 43 porady.

W 2023 roku za zezwolenia na sprzedaż napojów alkoholowych zostały wpłacone do kasy Urzędu Gminy środki pieniężne ogółem, w wysokości: 381 484,59 zł z kwoty tej wydatkowano na niżej wymienione zadania:

| | |
|---------------|---|
| 23 189,00 zł | dotacja dla miasta Bielska-Białej dla Ośrodka Przeciwdziałania Problemom Alkoholowym, |
| 28 800,00 zł | wynagrodzenia za prowadzenie punktu konsult- terapeutycznego, |
| 91 576,82 zł | prowadzenie świetlic środowiskowych – wynagrodzenia oraz pochodne, |
| 59 658,20 zł | zakup materiałów tj.: opał, sprzęt do świetlic, materiały profilaktyczne itp. i inne, |
| 11 215,73 zł | opłata za energię elektryczną, |
| 142 944,53 zł | opłaty /palenie w piecu, wywóz nieczystości/ naprawy sprzętu, diety, programy profilaktyczne, zajęcia sportowe, brozury, koszty związane z działaniami profilaktycznymi, |

| | |
|--------------|--|
| 7 510,00 zł | badanie osób uzależnionych, opłaty od złożenia wniosków do sądu, |
| 4 766,80 zł | opłaty za Internet, opłaty telefoniczne oraz inne, |
| 11 534,98 zł | usługi remontowe. |

OGÓŁEM WYDATKI ZA W 2023 ROKU WYNIOSŁY: 381 196,06 zł.

Powyższe środki zostały wydatkowane na wynagrodzenia dla pracowników świetlic środowiskowych, siłowni oraz za prowadzenie Punktu Konsultacyjno-Terapeutycznego. Część środków została wydatkowana na utrzymanie świetlic. Poniesiono koszty na zakup opału, energię elektryczną, materiały, opłaty telefoniczne oraz Internet. Został zakupiony sprzęt do siłowni w Rajczy. Dokonano opłaty za wydawanie opinii dla osób skierowanych na badanie w zakresie uzależnienia od alkoholu i za złożone wnioski do Sądu. W ramach działań profilaktycznych zrealizowano warsztaty profilaktyczne dla dzieci i młodzieży podczas organizacji imprez kulturalnych. Prowadzono zajęcia sportowe wraz z poczęstunkiem jak również konkursy oraz zabawy o tematyce profilaktyki uzależnień mając na celu promowanie zdrowego trybu życia.

10.6 OCHOTNICZE STRAŻE POŻARNE

Na terenie Gminy Rajcza funkcjonuje 5 jednostek Ochotniczych Straży Pożarnych:

- Ochotnicza Straż Pożarna w Rajczy,
- Ochotnicza Straż Pożarna w Rycerce Dolnej,
- Ochotnicza Straż Pożarna w Rycerce Górnej,
- Ochotnicza Straż Pożarna w Soli,
- Ochotnicza Straż Pożarna w Zwardoniu.

Ponadto jednostki: Ochotniczej Straży Pożarnej w Rajczy, Rycerce Dolnej oraz w Zwardoniu należą do Krajowego Systemu Ratowniczo-Gaśniczego (tzw. KSRG), który stanowi integralną



część organizacji bezpieczeństwa wewnętrznego państwa, mający na celu ratowanie życia, zdrowia, mienia lub środowiska, prognozowanie, rozpoznawanie i zwalczanie pożarów, klęsk żywiołowych lub innych miejscowych zagrożeń.

Jednostki Ochotniczych Straży Pożarnych działających na terenie Gminy Rajcza są wyposażone w niezbędny sprzęt do ratownictwa. Członkowie tych jednostek są należycie wyposażeni w umundurowanie ochrony osobistej. Na podziale bojowym znajduje się 14 pojazdów ratowniczo-pożarniczych. W roku 2023 dokonano zakupu dla jednostki OSP Sól nowego quada marki CF MOTO oraz przyczepy do przewozu quada marki NEPTUN przy wsparciu finansowym: Funduszu Pomocy Pokrzywdzonym oraz Pomocy Postpenitencjarnej – Funduszu Sprawiedliwości w zakresie Wsparcia i rozwoju systemu instytucjonalnego pomocy osobom pokrzywdzonym przestępstwem i świadkom oraz realizacji przez jednostki sektora finansów publicznych zadań ustawowych związanych z ochroną interesów osób pokrzywdzonych przestępstwem i świadków oraz likwidacją skutków pokrzywdzenia przestępstwem.

W 2023 roku dokonano zakupu szeregu drobnego sprzętu, urządzeń, niezbędnych artykułów medycznych, umundurowania strażackiego oraz paliwa dla wszystkich jednostek OSP z terenu Gminy Rajcza, a także na bieżąco dokonywano niezbędnych napraw, celem zapewnienia jednostkom gotowości bojowej.



W 2023 roku przeprowadzono także badania medyczne dla strażaków oraz dokonano procedury ubezpieczenia strażaków ratowników i ubezpieczenia wszystkich samochodów pożarniczych.

Należą się serdeczne podziękowania dla strażaków biorących bezpośredni udział w wszelkich akcjach ratowniczo-gaśniczych. Podkreślić należy, że każdy z Druhów oraz każda z Druhen poświęca swój wolny czas, niejednokrotnie narażając swoje życie i zdrowie niosąc pomoc innym. Członkowie Ochotniczych Straży Pożarnych niejednokrotnie wspomagali różnego rodzaju uroczystości odbywające się na terenie Gminy Rajcza oraz prowadzili zbiórki celem niesienia pomocy szczególnie potrzebującym.

10.7 BIBLIOTEKA PUBLICZNA

W 2023 r. najważniejszym zadaniem Biblioteki była przeprowadzka do nowego lokalu związana z realizacją projektu w ramach Programu Rozwoju Czytelnictwa 2.0. Priorytet 2, kierunek Interwencji 2.1. Infrastruktura Bibliotek 2021-2025. Biblioteka została zamknięta dla czytelników na okres 5 miesięcy, podczas których przenoszone były wszystkie meble, sprzęt, księgozbiór oraz drobne wyposażenie, a także wykańczane były wnętrza nowego lokalu.

W związku z realizacją zadania w ramach infrastruktury do Biblioteki zostały zakupione nowe sprzęty i wyposażenie. Zakupiono dodatkowe stoliki, krzesła, ladę biblioteczną, regały, półki wiszące, fotele, sofę, ekspres do kawy dla czytelników, a także dużo drobnego wyposażenia

mającego wpływ na estetykę pomieszczeń, takich jak dywany, poduszki, doniczki, kwiatki, wykonane zostało profesjonalne oklejanie okien i przeszklonych drzwi, na ścianach przyklejono cytaty wykonane z liter 3d. Dokupiono sprzęt elektroniczny (laptopy, czytniki e-booków, odtwarzacze audiobooków). W ramach realizacji projektu zainstalowano także panele fotowoltaiczne oraz pompę ciepła.

Nowy lokal Biblioteki jest przestronny, nowocześnie wykończony i wyposażony. Posiada oddzielne strefy dla poszczególnych grup użytkowników. Przestrzeń przeznaczona na Oddział dla Dzieci została przedzielona regałami i w ten sposób powstały dwie części. Jedna przeznaczona jest dla małych dzieci, a druga dla młodzieży. W części dla najmłodszych czytelników oprócz księgozbioru znajdują się różne zabawki, duże klocki, domek ze zjeżdżalnią, gry planszowe, puzzle, kolorowanki, książeczki z zadaniami, stoliczek dla dzieci, stół dla rodziców, pufy. Na podłodze znajduje się wykładzina, aby dzieci mogły się swobodnie bawić. Książki stoją na regałach, a także w łatwo dostępnych pojemnikach. Wystrój tej części pomieszczenia nawiązuje do kosmosu – na ścianie znajduje się podświetlana tapeta z motywem kosmosu, mebelki dla dzieci mają także kosmiczny motyw. Tu dzieci mogą także korzystać z podłogi interaktywnej, tablicy magnetycznej, na której mogą malować lub wieszać swoje prace.

W części dla młodzieży znajduje się wygodna sofa, duża pufa, stół z krzesłami. Oprócz książek dla tej grupy czytelników, młodzież ma dostęp do gier planszowych, puzzli, stoika do gry w piłkarzyki, a także tabletów.

W części przeznaczonej dla dorosłych czytelników oprócz regałów z książkami znajdują się punkty relaksu – można usiąść na wygodnych fotelach, przy których czytelnicy mają dostęp do ekspresu (mogą samodzielnie zrobić sobie herbatę/kawę lub poprosić o pomoc bibliotekarza).

W dalszej części znajduje się czytelnia oddzielona szklanymi drzwiami, z której przechodzi się do Kącika Seniora. W czytelni znajduje się 20 miejsc dla czytelników, 4 stanowiska komputerowe (w tym laptop gamingowy oraz komputer dla osób z dysfunkcją wzroku). Znajduje się tu także monitor interaktywny. W czytelni pod ścianami stoją regały z literaturą popularnonaukową, głównie encyklopedie, słowniki, podręczniki, albumy. W Kącie seniorzy mają do dyspozycji wygodny fotel lub stoliki, przy których mogą czytać książki, rozwiązywać dostępne na miejscu krzyżówki lub słuchać audiobooków. Znajdują się tu książki z powiększoną czcionką, a w razie potrzeby można skorzystać z różnego rodzaju lup powiększających. Kącik znajduje się w obrębie czytelni, aby seniorzy mogli korzystać z Biblioteki w ciszy i spokoju.

Otwarcie Biblioteki, które odbyło się we wrześniu, okazało się dużym sukcesem. Czytelnicy czekali na nie z wielką niecierpliwością. Nowy lokal, który jest bardzo duży i przestronny, a także estetycznie wykończony i urządzony, bardzo przypadł im do gustu. Najważniejsze dla wszystkich jest to, że Biblioteka usytuowana jest na parterze, nie ma w niej żadnych barier architektonicznych, jest dostępna dla każdego. Zadanie w ramach projektu zostało w pełni zrealizowane zgodnie z terminem oraz zaakceptowane i rozliczone przez Instytut Książki. Dzięki temu Biblioteka może funkcjonować w odpowiednich warunkach oraz rozszerzać swoją działalność.

Od otwarcia Biblioteki we wrześniu zostały przeprowadzone lekcje biblioteczne z ośmioma grupą przedszkolnymi (Przedszkole w Rajczy, w Soli, w Zwardoniu), w których łącznie brało udział 173 osoby. W trakcie lekcji dzieci zwiedziły Bibliotekę, poznały zasady zapisu do biblioteki oraz zasady projektu „Mała książka – wielki człowiek”, miały okazję przejrzeć różne książeczki i pobawić się zabawkami. Poprzez prezentację poznały zasady dbania o książki, a na koniec wykonały swoje zakładki do książek.

W lekcjach bibliotecznych brały również udział klasy ze szkoły podstawowej w Rajczy – zwiedziły Bibliotekę i poznały księgozbiór klasa 5 i 4. W tych spotkaniach wzięło udział 39 osób. Lekcje biblioteczne zaowocowały nowymi czytelnikami oraz wzrostem odwiedzin.

6 grudnia miało miejsce spotkanie autorskie z Panią Aliną Przydatek, która przeprowadziła spotkanie połączone z warsztatami oraz prezentacją swoich książek pt. „Kici Nici i przepis na Święta”. W tym wydarzeniu wzięły udział 4 grupy z przedszkola w liczbie 78 osób.

W połowie grudnia odbyło się spotkanie z przedszkolakami, podczas którego dzieci pomogły ubrać choinkę, wysłuchały opowiadania świątecznego, śpiewały pastorałki oraz wykonały świąteczne kolorowanki. W spotkaniu wzięło udział 19 osób.

W 2023 r. zakupiono do Biblioteki 414 egz. książek za kwotę 12 273,11 zł. W darze od czytelników Biblioteka otrzymała 322 egz. o wartości 4 288,00 zł. Ogólnie do księgozbioru wprowadzono 736 egz. o wartości 16 561,11 zł.

Do centrali w Rajczy zakupiono 109 egz. książek dla dzieci i młodzieży, 225 egz. książek dla dorosłych oraz 34 egz. książek z zakresu literatury popularnonaukowej. Do Oddziału dla Dzieci trafiło 28 egz. darów. Wartość książek zakupionych do centrali to 8 976,22 zł dla dorosłych czytelników, 2 110,28 zł dla dzieci i młodzieży, wartość darów to 320 zł.

Do Filii w Soli zakupiono 21 egz. książek za kwotę 538,78 zł oraz wprowadzono 294 egz. darów o wartości 3 968,00 zł. Są to książki z zakresu literatury pięknej dla dorosłych, literatury pięknej dla dzieci oraz literatury popularnonaukowej.

Filia w Rycerze Górnej otrzymała 25 egz. książek z zakresu literatury pięknej dla dorosłych za kwotę 647,83 zł.

Tak jak w latach poprzednich przy wyborze nowości kierowano się zainteresowaniami i gustami czytelników. W dalszym ciągu największą popularnością cieszyły się cykle obyczajowe polskich autorek, literatura przygodowa oraz thrillery autorów zagranicznych, wśród nowości znalazły się również książki historyczne, sensacyjne oraz romanse.

W 2023 r. zakupiono do centrali 62 audiobooki (32 dla dorosłych, 30 dla dzieci) za kwotę 1 152,26 zł. W ramach konsorcjum zakupiono dostęp do platformy Legimi (5 kodów na miesiąc) za kwotę 1 352,40 zł oraz do platformy Empik Go (12 kodów na miesiąc) za kwotę 2 721,60 zł.

Biblioteka posiada system biblioteczny Libra Net. Na stronie internetowej Biblioteki dostępny jest katalog on-line. W 2023 r. zakończono oklejanie książek kodami kreskowymi oraz uzupełnianie bazy i we wrześniu rozpoczęto elektroniczne wypożyczanie zbiorów.

Zakupiono tablety i czytniki e-booków, które są dostępne dla czytelników na miejscu, a planuje się w przyszłości możliwość wypożyczania na zewnątrz. Biblioteka posiada także duży monitor interaktywny na mobilnym stojaku, z którego korzystała podczas lekcji bibliotecznych. Regularnie uruchamiana była podłoga interaktywna dla najmłodszych użytkowników.

W 2023 r. nastąpił spadek liczby czytelników zarejestrowanych oraz spadek odwiedzin.

Zapewne ma to związek z zamknięciem Biblioteki na czas przeprowadzki. Spadek czytelników zarejestrowanych ma również związek z elektronicznym wypożyczaniem książek – do tej pory prowadzona była oddzielna kartoteka kartkowa dla Oddziału dla Dorosłych i Oddziału dla Dzieci, więc osoby korzystające z obu oddziałów były liczone podwójnie. W systemie Libra Net statystyka odwiedzin jest jedna. Jednak od otwarcia we wrześniu dało się zauważyć wzrost zainteresowania Biblioteką. Wzrosła dzienna liczba odwiedzin czytelników aktywnych i nieaktywnych, odwiedzają Bibliotekę dzieci po szkole i korzystają z gier planszowych, gier komputerowych, odrabiają lekcje w czytelni. W czasie wolnym przychodzą rodzice z dziećmi oraz babcie w wnukami. Często zdarza się, że w trakcie takich odwiedzin wypożyczają także książki. Ten wzrost na pewno będzie widoczny w statystyce za 2024 rok.

10.8 CENTRUM KULTURY I SPORTU

Centrum Kultury i Sportu w Rajczy to samorządowa instytucja kultury działająca na podstawie statutu nadanego w 2019 roku.

W ramach działalności kulturalnej CKiS zajmuje się:

- organizowaniem, współorganizowaniem i wspieraniem licznych imprez artystycznych, kulturalnych i rozrywkowych,
- prowadzeniem zajęć, warsztatów artystycznych oraz kół zainteresowań,
- prowadzeniem i organizowaniem działalności zespołu regionalnego,
- współpracą z Kołami Gospodyń Wiejskich,
- współpracą ze Starostwem Powiatowym w Żywcu,
- tworzeniem warunków dla rozwoju folkloru, rękodzieła ludowego i artystycznego,
- promocją kultury Gminy Rajcza i lokalnych twórców kultury,
- organizowaniem wystaw artystycznych,
- edukacją kulturalną i wychowaniem przez sztukę,
- organizowaniem koncertów,
- redagowaniem artykułów z dziedziny kultury,
- prowadzeniem działalności informacyjnej,
- prowadzeniem kronik: Kroniki CKiSu, Kroniki Rajdu Chłopskiego, Kroniki Wystaw,
- prowadzeniem strony internetowej i profilu na portalu społecznościowym,
- oprawą graficzną organizowanych i współorganizowanych imprez i wydarzeń,
- udostępnianiem i obsługą sprzętu nagłaśniającego, sal Centrum Kultury na różnego rodzaju imprezy organizowane przez szkołę, przedszkole i inne organizacje,

W ramach działalności z zakresu sportu i turystyki CKiS zajmuje się:

- organizowaniem zawodów oraz imprez sportowych,
- prowadzeniem punktu informacji turystycznej,
- opracowywaniem i drukowaniem folderów i ulotek informacyjnych dla turystów.

W roku 2023 Centrum Kultury i Sportu organizowało i współorganizowało następujące wydarzenia:

1. **Styczeń** - ferie zimowe z Centrum Kultury i Sportu w Rajczy. Warsztaty tworzenia karnawałowych kapeluszy, zajęcia kulinarne, świec okopowych, masek karnawałowych, zajęcia na ścianie wspinaczkowej oraz nauki jazdy na nartach.
2. **06.01.2023** – orszak Trzech Króli oraz koncert kolęd DZR „Rajcusi”,
3. **09.01.2023** – koncert kolęd DZR „Rajcusie” w Kościele w Wieprzu,
4. **28.01.2023** – udział w Beskidzkim Karnawale w Żywcu,
5. **29.01.2023** – finał Wielkiej Orkiestry Świątecznej Pomocy,
6. **04.03.2023** – Otwarte Mistrzostwa Powiatu Żywieckiego w Narciarstwie Alpejskim oraz Mistrzostwa Samorządowców w ramach 53. Rajdu Chłopskiego,
7. **Marzec** – Warsztaty Wielkanocne (warsztaty kulinarne, plastyczne),
8. **18.03.2023** – Wyjazd DZR „Rajcusie” do kina w Bielsku-Białej,
9. **23.03.2023** – Warsztaty Wielkanocne w Zarzeczu,
10. **01.04.2023** – Konkurs Tradycyjnych Palm Wielkanocnych,
11. **29.04.2023** – Polsko – Słowacka Majówka na Granicy w Zwardoniu,
12. **03.05.2023** – Obchody Święta Konstytucji III Maja,
13. **13.05.2023** – XVII Płosiady Gawyndziarskie w Rajcu,
14. **20.05.2023** – Rajd Szlakami Papieskimi w Worku Raczańskim,
15. **27.05 – 16.06.2023** – Dni Dziecka w Sołectwach Gminy Rajcza,
16. **17.06.2023** – Piknik Królewski oraz Integracyjny Dzień Dziecka,
17. **01.07.2023** – Potańcówka na Gronicku,
18. **08.07.2023** – Dni Rajczy oraz Święto Prażuchów,
19. **16.07.2023** – Bitwa Regionów,
20. **05.08.2023** – Dzień Folkloru Dziecięcego w ramach TKB,
21. **12.08.2023** – Wawrzyńcowy Wieczór,
22. **19.08.2023** – Dni Zwardonia,
23. **27.08.2023** – Dożynki Gminne,
24. **09.09.2023** - Piknik Strażacki w Rycerze Górnej,
25. **02.09.2023** – Festiwal Amatorskich Zespołów Artystycznych FAZA 2023,
26. **30.09.2023** – IV Rajd Trzech Prezydentów,
27. **04.10.2023** – Udział DZR „Rajcusie” w Nabożeństwie Fatimskim i XIX Pielgrzymce Górali Żywieckich do Sanktuarium w Rajczy,
28. **Sierpień** – zgrupowanie DZR „Rajcusie” w Zawoi,

- 29. **21.10.2023** – Dzień Gaździny,
- 30. **11.11.2023** – Obchody Narodowego Święta Odzyskania Niepodległości,
- 31. **Listopad** – zimowe warsztaty robienia karmników, tworzenia lampionów bożonarodzeniowych oraz warsztaty kulinarne,
- 32. **02.12.2023** – Spotkanie ze Świętym Mikołajem,
- 33. **09.12.2023** – Spotkanie autorskie z Katarzyną Franus i Mariuszem Maszczykiem,
- 34. **10.12.2023** – Jarmark Bożonarodzeniowy.

Działalność CKiS kierowana jest do wszystkich sołectw, żeby wyjść naprzeciw zapotrzebowaniu mieszkańców. Wychodzimy z imprezami do sołectwa w okresie letnim i zimowym. Centrum Kultury włącza się również w działalność charytatywną. Przy Centrum Kultury i Sportu w Rajczy od roku 2018 działa Dziecięcy Zespół Regionalny „Rajcusie”, który kultywuje tradycję ludową regionu oraz promuje Gminę Rajcza. Centrum Kultury podejmuje działania z Gminą Skalite w ramach współpracy transgranicznej.

11. ZESTAWIENIE ZAMÓWIEŃ PUBLICZNYCH

PRZETARGI:

1. Przebudowa odcinka drogi gminnej w celu jej funkcjonalizacji pod kątem trasy rekreacyjno-rowerowej na odcinku od Koniecznego do Mostu U Suławy za rzeką w km 0+000 – 1+631”. – **STOLBUD SZCZOTKA Jerzy Szczotka, Rycerka Górna 395, 34-370 Rajcza – 277 571,66 zł.**
2. „Wykonanie projektu architektoniczno-budowlanego adaptacji części pomieszczeń niedokończonego gimnazjum na potrzeby mieszkalne” – **Żyrafbud Bartłomiej Żymła, Doliny Miętusiej 8/103, 43-300 Bielsko-Biała – 48 954,00 zł.**
3. „Adaptacja części pomieszczeń budynku gimnazjum na przedszkole publiczne w Rajczy” – **PORTAL S.C. Dagmara Malmon-Lech, Paweł Lech, 43-300 Bielsko-Biała, ul. Leszczyńska 65 – 4 253 139,35 zł.**
4. „Poprawa dostępności pieszo-jezdnej terenów rekreacyjnych Suchej Góry”. – **STOLBUD SZCZOTKA Jerzy Szczotka, Rycerka Górna 395, 34-370 Rajcza – 1 100 006,02 zł.**
5. „Zakup i dostawa ekogroszku i węgla kamiennego (kostka) na sezon grzewczy 2023/2024 dla Gminy Rajcza” – **MERVEX Sp. z o.o., ul. Centralna 15, 43-346, Bielsko-Biała – 125 091,00 zł.**
6. **Modernizacja dróg gminnych na terenie Gminy Rajcza finansowana ze środków Funduszu Sołeckiego:**
 - 1) „Remont drogi gminnej do Cokotów w Rycerze Dolnej od km 0+000 do km 0+021 oraz od km 0+056 do km 0+143” w ramach zadania: „Modernizacja drogi gminnej „Do Cokotów” – **FADRÓG Wojciech Faron ul. Żwirowa 22, 34-300 Żywiec – 41 898,67 zł.**
 - 2) „Remont drogi gminnej do Zająca w Soli-Kiczorze od km 0+000 do km 0+142 w ramach zadania: „Modernizacja drogi gminnej nr 13141 do Zająca”. – **STOLBUD SZCZOTKA Jerzy Szczotka, Rycerka Górna 395, 34-370 Rajcza – 41 457,33 zł.**
 - 3) „Remont drogi gminnej do Zgody w Zwardoniu od km 0+000 do km 0+021 oraz od km 0+056 do km 0+143” w ramach zadania: „II etap modernizacja drogi gminnej „Do Zgody” w Zwardoniu” – **FADRÓG Wojciech Faron ul. Żwirowa 22, 34-300 Żywiec – 62 164,86 zł.**
 - 4) „Remont drogi gminnej do Zająca w Soli-Kiczorze Etap II od km 0+061 do km 0+100 w ramach zadania: „Modernizacja drogi gminnej nr 13141 do Zająca”. – **STOLBUD SZCZOTKA Jerzy Szczotka, Rycerka Górna 395, 34-370 Rajcza – 29 183,63 zł.**
 - 5) „Przebudowa drogi gminnej ul. Mokra w Rajczy od km 0+208 do km 0+315” w ramach zadania: „Modernizacja drogi gminnej Mokra w Rajczy”. – **Usługi Ogólnobudowlane Łukasz Rybarski 34-370 Rajcza 317 – 48 972,62 zł.**
 - 6) „Remont drogi gminnej ul. Węglarzy w Soli od km 0+000 do km 0+205” w ramach zadania: „Modernizacja drogi gminnej „Do Węglarzy, Kurowskich” nr 5723 w Soli” – **STOLBUD SZCZOTKA Jerzy Szczotka, Rycerka Górna 395, 34-370 Rajcza – 94 143,82 zł.**

7. „Zakup paliw płynnych dla samochodów i urządzeń Zakładu Usług Komunalnych w Rajczy” – **MIXPOL Spółka z ograniczoną odpowiedzialnością, 34-325 Łodygowice, ul. Kasztanowa 33 – 299 190,00 zł.**
8. Zaciągnięcie kredytu długoterminowego na finansowanie planowanego deficytu budżetu w roku 2023 w wysokości: 1.500.000,00 zł – **Bank Spółdzielczy w Rajczy, ul. Górską 5, 34-370 Rajcza – koszt kredytu: 659 517,00 zł.**

ZAPYTANIA OFERTOWE:

1. „Zakup używanego samochodu specjalnego typu Śmieciarka tylnozładowcza z hydraulicznym wypychem śmieci i zabudową typu Micro XL (7 m³) dla Gminy Rajcza”. – **RS SERWIS Robert Szczepaniak, ul. Szwoleżerów 38, 05-091 Ząbki – 119 925,00 zł.**
2. Nadzór inwestorski nad zadaniem: „Przebudowa odcinka drogi gminnej w celu jej funkcjonalizacji pod kątem trasy rekreacyjno-rowerowej na odcinku od Koniecznego do Mostu U Suławy za rzeką w km 0+000 – 1+631” – **Nadzory i Usługi Inwestycyjne Mirosława Łukasik, ul. Osadnicza 3D, 44-373 Wodzisław Śląski – 5 701,05 zł.**
3. „Wykonanie dokumentacji projektowej dla budowy ciągu pieszo-rowerowego wzdłuż drogi powiatowej w Rycerze Górnej w ramach realizacji zadania: Budowa i modernizacja chodników wzdłuż dróg powiatowych w gminie Rajcza – II etap” – **Nadzory i Usługi Inwestycyjne Mirosława Łukasik, ul. Osadnicza 3D, 44-373 Wodzisław Śląski – 149 445,00 zł.**
4. „Wydanie i wydruk gazetki gminnej w nakładzie 3000 egzemplarzy” – **Artur Jackowski, 43-470 Istebna 1813 – 6 137,70 zł.**
5. „Wbudowanie 1 tony masy asfaltowej w technologii pełnej na potrzeby remontów cząstkowych dróg gminnych na terenie gminy Rajcza” – **STOLBUD SZCZOTKA Jerzy Szczotka, Rycerka Górna 395, 34-370 Rajcza – cena za 1 tonę: 1082,40 zł – cena za wbudowanie 72 ton masy – 77 932,80 zł.**
6. „Odbudowa schodów na cmentarzu w Zwardoniu.” – **Skorupa Włodzimierz, Rajcza 134, 34-370 Rajcza – 43 000,00 zł.**
7. Sprawowanie nadzoru inwestorskiego nad zadaniem: „Adaptacja pomieszczeń budynku gimnazjum na Przedszkole Publiczne w Rajczy” – III postępowanie – **ŻYRAFBUD Bartłomiej Żymła, ul. Doliny Miętusiej 8/103, 43-300 Bielsko-Biała – 50 430,00 zł.**
8. „Tworzenie warunków do rozwoju turystyki, krajoznawstwa i sportu poprzez doposażenie ogólnodostępnego placu zabaw znajdującego się przy Szkole Podstawowej w Soli” – zadanie współfinansowane ze środków budżetu Województwa Śląskiego w Marszałkowskim Konkursie „Inicjatywa Sołecka” – **FitPark Sp. z o.o., ul. Turkusowa 60, 87-100 Toruń – 60 999,99 zł.**
9. „Dostawa i montaż urządzeń siłowni zewnętrznej w Rycerze Górnej” – w ramach projektu unijnego Aktywna współpraca w zakresie ochrony dziedzictwa przyrodniczego i kulturowego przygranicznych obszarów PL/SK – **FitPark Sp. z o.o., ul. Turkusowa 60, 87-100 Toruń – 31 898,82 zł.**
10. „Odbiór, transport oraz unieszkodliwianie materiałów zawierających azbest, od mieszkańców Gminy Rajcza w 2023 roku – w ilości około 99,90 Mg” – **Firma Remontowo-Budowlana „RAGAR” Radosław Rokosz, os. Tysiąclecia 35/16, 31-610**

Kraków – kwota brutto za odbiór, wywóz i utylizację za 1 Mg materiałów zawierających azbest wynosi: 537,84 zł.

11. Opracowanie dokumentacji aplikacyjnej w ramach konkursu FESL.10.06-IZ.01-011/23, Działanie 10.06 – *Rozwój energetyki rozproszonej opartej o odnawialne źródła energii – projekty inne niż grantowe i parasolowe* – **TECHMASTER Sp. z o.o., ul. Kabaty 2, 34-300 Żywiec – 59 286,00 zł.**
12. Sprawowanie nadzoru inwestorskiego nad zadaniem: „Poprawa dostępności pieszo-jezdnej terenów rekreacyjnych Suchej Góry” – **Nadzory i Projekty Budowlane mgr inż. Marek Mieszczak, Kocierz Rychwałdzki, ul. Słoneczna 14, 34-321 Łękawica – 14 700,00 zł.**
13. Renowacja zabytkowej kamiennej kapliczki słupowej Matki Boskiej z Dzieciątkiem” realizowana w ramach projektu pn.: Aktywna współpraca w zakresie ochrony dziedzictwa przyrodniczego i kulturowego przygranicznych obszarów PL-SK, który współfinansowany jest przez Unię Europejską z Europejskiego Funduszu Rozwoju Regionalnego w ramach Programu Współpracy Transgranicznej Interreg V-A Polska – Słowacja 2014-2020 – II postępowanie – **EXPANCE Sławomir Czapiewski, ul. Dąbrowskiego 7/19, 64-920 Piła – 70 356,00 zł.**
14. „Usuwanie szkód po miejscowych, intensywnych opadach deszczu w dniu 06.08.2023 r. w Gminie Rajcza” – **Usługi Ogólnobudowlane Łukasz Rybarski, Rajcza 317, 34-370 Rajcza – 20 400,00 zł.**
15. „Wykonanie furtki ogrodzeniowej do strefy wypoczynku – siłowni zewnętrznej w ramach projektu pn.: Aktywna współpraca w zakresie ochrony dziedzictwa przyrodniczego i kulturowego przygranicznych obszarów PL-SK”. – **Skorupa Włodzimierz, Rajcza 134, 34-370 Rajcza – 2 000,00 zł.**
16. „Dostawa 4. ławek parkowych i 4. koszy w ramach projektu pn.: Aktywna współpraca w zakresie ochrony dziedzictwa przyrodniczego i kulturowego przygranicznych obszarów PL-SK”. – „**REKORD**” P.P.H.U. mgr inż. Tomasz Wojciechowski, ul. Jęczmienna 2/4 m. 6, 94-202 Łódź, Oddział: ul. Aleksandrowska 2/6, 95-050 Konstantynów Łódzki – 6 100,80 zł.
17. „Zakup quada wraz z przyczepą do przewozu quada – zadanie współfinansowane ze środków Funduszu Sprawiedliwości, którego dysponentem jest Minister Sprawiedliwości”. – **Sound & Visual Creative Studio Kamil Błat, Kolbuszowa Górna 509a, 36-100 Kolbuszowa – zaoferowana kwota brutto za dostawę przedmiotu zamówienia wraz z wyposażeniem: 74 100,00 zł.**
18. Wykonanie tablicy informacyjnej w ramach projektu pn.: „Usuwanie wyrobów zawierających azbest z terenu Gminy Rajcza w 2022 i 2023 roku” został zrealizowany w latach 2022-2023 przy wsparciu finansowym NFOŚiGW i WFOŚiGW w Katowicach. – **REKLAMY TUREK mgr Nicola Danielewska, ul. Lipowa 3, Słodków Kolonia, 62-700 Turek – 120,00 zł.**
19. „Zakup i dostawa sprzętu i umundurowania bojowego dla jednostek OSP z terenu Gminy Rajcza – zadanie współfinansowane ze środków Funduszu Sprawiedliwości, którego dysponentem jest Minister Sprawiedliwości”. **ARPAPOL 8 Sp. z o.o. ul. Krakowska 103, 43-300 Bielsko-Biała – 60 393,00 zł.**
20. „Zakup i dostawa defibrylatora zewnętrznego AED wraz z szafką lub kapsułą do jego przechowywania – zadanie współfinansowane ze środków Funduszu Sprawiedliwości,

- którego dysponentem jest Minister Sprawiedliwości”. – **HS MEDICAL POLAND, ul. Fabryczna 45, 43-100 Tychy – 6 763,50 zł.**
21. „Docieplenie ściany w budynku komunalnym”. – **PORTAL S.C. Dagmara Malmon-Lech, Paweł Lech, 43-300 Bielsko-Biała, ul. Leszczyńska 65 – 139 795,92 zł (REALIZACJA DO 29.12.2023 r.).**
22. „Inwentaryzacja techniczna dróg na terenie Gminy Rajcza z uwzględnieniem planowanych robót w poszczególnych sołectwach” – **EKOINWEST WOJCIECH KUPCZAK Cisiec, ul. Sarnia 2 34- 350 Węgierska Górka – 109 470,00 zł.**
23. „Inwentaryzacja techniczna dróg z uwzględnieniem planowanych robót w sołectwie Rajcza”
- Cz. I – Pracownia Projektowa KBN Projekt, inż. Arkadiusz Krzesak, ul. Mała 3/2, 34-400 Żywiec – 23 370,00 zł**
- Cz. II – Nadzory i Projekty Budowlane mgr inż. Marek Mieszczak, Kocierz Rychwałdzki, ul. Słoneczna 14, 34-321 Łękawica – 23 370,00 zł.**

ZAMÓWIENIA:

1. 2 tony ekogroszku do budynku komunalnego w Rajczy (Rajcza Dolna) – **P.P.H.U. „MIKA” Krzysztof Mika, Rajcza 18, 34-370 Rajcza – 4 700,00 zł.**
2. Materiały przeznaczone do remontu pomieszczeń budynku komunalnego w Rajczy (Rajcza Dolna) – **P.H.U. Marek Kasprzak, ul. Ujsolska 1B, 34-370 Rajcza – 1 370,61 zł.**
3. 2 tony ekogroszku do OSP Rycerka Dolna – **P.P.H.U. „MIKA” Krzysztof Mika, Rajcza 18, 34-370 Rajcza – 4 700,00 zł.**
4. 2 tony ekogroszku do OSP Zwardoń – **P.P.H.U. „MIKA” Krzysztof Mika, Rajcza 18, 34-370 Rajcza – 4 700,00 zł.**
5. 2 tony ekogroszku do OSP Sól – **P.P.H.U. „MIKA” Krzysztof Mika, Rajcza 18, 34-370 Rajcza – 4 700,00 zł.**
6. Sprzęt na potrzeby OSP Rycerka Górna wraz dostawą – **ARPAPOL 8 Sp. z o.o., ul. Krakowska 103, 43-300 Bielsko-Biała – 15 000,00 zł (Fundusz Sołecki).**
7. Bateria do defibrylatora Philips FRx/HS1 oraz elektrody terapeutyczne Philips FRx Smart Pads II (5 szt.) na potrzeby OSP Rycerka Dolna – **AEDMAX.PL Sp. z o.o., ul. Emaliowa 28E, 02-295 Warszawa – 2 170,00 zł.**
8. Sprzęt na potrzeby OSP Rycerka Dolna wraz dostawą – **ARPAPOL 8 Sp. z o.o., ul. Krakowska 103, 43-300 Bielsko-Biała – 3 723,08 zł.**
9. **Dostawa mebli do świetlicy środowiskowej w Rajczy (Rajcza Dolna) – ABC OFFICE Sp. z o.o., ul. Rogowska 147, 54-440 Wrocław – 17 208,93 zł (termin realizacji 06.04.2023 r.).**
10. Części samochodowe do naprawy samochodu UAZ nr rejestracyjny SZY 21 579 należącego do OSP Rycerka Górna – **Auto-Części Ewelina Biegun, ul. Wesola 27, 34-300 Żywiec – 2 070,00 zł.**
11. 4 lustra drogowe fi 600 – **FRAXMO Maciej Obracaj, ul. Bielska 1A, 43-356 Kobiernice – 1 320,00 zł.**

12. Specjalistyczne ubranie wraz z akcesoriami na potrzeby OSP Sól – Oddział Wojewódzki Związku OSP RP Województwa Śląskiego – Punkt Zaopatrzenia Pożarniczego, ul. Leszczyńska 43, 43-300 Bielsko-Biała – **1 050,00 zł.**
13. Części samochodowe do naprawy samochodu UAZ nr rejestracyjny SZY 21 579 należącego do OSP Rycerka Górna – **Auto-Części Ewelina Biegun, ul. Wesola 27, 34-300 Żywiec – 1 100,00 zł.**
14. Dmuchawa spalinowa STHIL BR 450 na potrzeby pielęgnacji Kwatery Legionistów na Cmentarzu Komunalnym w Rajczy – **F.H.U.P. „PILAS” Tomasz Ryłko, Rajcza 481, 34-370 Rajcza – 3 200,00 zł.**
15. Kosa spalinowa STHIL FS 235 na potrzeby gospodarki komunalnej Gminy Rajcza – **F.H.U.P. „PILAS” Tomasz Ryłko, Rajcza 481, 34-370 Rajcza – 2 650,00 zł.**
16. Zestaw kamer na potrzeby monitoringu ogólnodostępnego boiska w Soli oraz ogólnodostępnego placu zabaw w Rycerce Dolnej – **IVEL ELECTRONICS Sp. z o.o. – Sp.k., ul. Ks. Stanisława Brzóska 5, 42-202 Częstochowa – 3 000,00 zł.**
17. Sprzęt doposażający siłownię w Rajczy wraz z dostawą w ramach promowania zdrowego trybu życia bez uzależnień wśród młodzieży i mieszkańców – **HES S.C. Wyrób Urządzeń Sportowo-Rekreacyjnych, ul. J. W. Wardzyńskich 1, 54-530 Wrocław – 11 200,00 zł.**
18. Sprzęt na potrzeby OSP Rycerka Dolna – **ARPAPOL 8 Sp. z o.o., ul. Krakowska 103, 43-300 Bielsko-Biała – 1 221,75 zł.**
19. Zbiornik na wodę Mauzer z atestem spożywczym o pojemności 1000 litrów – 1 szt. – **ELETANK Sp. z o.o., ul. Wrocławska 26, Łozina, 55-095 Mirków – 1 476,00 zł.**
20. Bateria do defibrylatora Philips FRx/HS1 – 1 szt. oraz elektrody terapeutyczne Philips FRx Smart Pads II – 1 kpl. na potrzebny OSP Zwardoń – **VARIA S.C. W. Szłósarczyk & B. Szłósarczyk, ul. Szkolna 9, 43-360 Meszna – 1 022,00 zł.**
21. Sprzęt na potrzeby OSP Rycerka Górna i OSP Zwardoń – **VARIA S.C. W. Szłósarczyk & B. Szłósarczyk, ul. Szkolna 9, 43-360 Meszna – 17 725,00 zł.**
22. Sercoramka z napisem I Love Rajcza o wymiarach 510 x 280 cm wraz z dostawą – **MULTI LIGHT ILLUMINATION, ul. Srebrzyńska 31, 95-050 Konstantynów Łódzki – 18 696,00 zł.**
23. Sprzęt na potrzeby ORLIKA – **Brandsport.pl Kamil Czarnecki, Os. Stalowe 13, 31-922 Kraków – 4 700,00 zł (Siatka PE fi4 - 2x; Siatka 6,20x27,60; Linka stalowa fi4 – 4x 30mb (120 mb.); Naciąg (śruba rzymska) – 4 szt.; Karabińczyk (pełzacz) ocynk – 280 szt.**
24. Sprzęt doposażający siłownię w Rajczy wraz z dostawą w ramach promowania zdrowego trybu życia bez uzależnień wśród młodzieży i mieszkańców – **HES S.C. Wyrób Urządzeń Sportowo-Rekreacyjnych, ul. J. W. Wardzyńskich 1, 54-530 Wrocław – 21 400,00 zł.**
25. 20 znaków C-18 „nakaz używania łańcuchów przeciwpoślizgowych” wraz z słupkami – **FRAXMO Maciej Obracaj, ul. Bielska 1A, 43-356 Kobiernice – 7 380,00 zł.**
26. 24 słupki drogowe C140x2500 na potrzeby bariery energochłonnej na drodze do Pichutów w Rajczy – **„JPJ” Kiryluk Piotr, ul. Nowodworska 17-41, 59-220 Legnica – 7 439,00 zł.**
27. 6 szt. opon 185/75R16 Snow Max 2 104/102R TL na potrzeby samochodu pożarniczego OSP Rycerka Dolna – **GUMMIX – Tomasz Białoń, ul. Górska 2, 34-360 Milówka – 2 988,01 zł.**

ZLECENIA:

1. Przeprowadzenie zajęć sportowych w zakresie działań profilaktycznych promujących zdrowy tryb życia z uwzględnieniem zagrożeń behawioralnych dla dzieci i młodzieży w okresie ferii zimowych – **STOWARZYSZENIE SÓL-KICZORA, Sól-Kiczora 82, 34-370 Rajcza – 6 500 zł.**
2. Przygotowanie stoiska regionalnego na „Karnawał Beskidzki” w Żywcu w ramach promocji Gminy Rajcza – **Koło Gospodyń Wiejskich w Rycerze Górnej, Rycerka Górna, 34-370 Rajcza – 1 500,00 zł.**
3. Wykonanie mapy do celów projektowych dla zadania: „Przebudowa regionalnej trasy rowerowej nr 611 w Gminie Rajcza na odcinku pomiędzy mostem w ciągu drogi gminnej a mostem do PKP w ciągu drogi powiatowej w Rajczy” – **GEODEZJA, mgr inż. Anna Czaniecka, Rycerka Górna 120A, 34-370 Rajcza – 3 500,00 zł.**
4. Odsienie dachu budynku komunalnego przy ulicy Ujsolskiej w Rajczy – **Zbigniew Wojciech Miszczyk, Rycerka Dolna 51A, 34-370 Rajcza – 1 040,00 zł.**
5. Wymiana uszkodzonych rozdzielnic kablowo-licznikowych i dobudowę nowych rozdzielnic wraz z głównym wyłącznikiem PPOŻ, zgodnie ze standardami jakościowymi prawa budowlanego i Tauron Dystrybucji, w ramach zadania pn.: „Przebudowa przyłącza i modernizacja instalacji elektrycznej w budynku komunalnym w Rajczy” – Dotyczy budynków: Żłobek, Dom Senior +, Biblioteka, Przedszkole – **Instalatorstwo Elektryczne Karol Brączek, ul. Piwowska 4, 34-360 Milówka – 27 000,00 zł.**
6. Wykonanie instalacji elektrycznej w pomieszczeniu technicznym Biblioteki oraz dostawę i montaż głównej rozdzielniczy elektrycznej dla źródeł ciepła oraz instalacji wytwórczych (mikroinstalacja fotowoltaiczna) wraz z doprowadzeniem sekcji zasilania głównego obiektu w ramach zadania pn.: „Przebudowa przyłącza i modernizacja instalacji elektrycznej w budynku komunalnym w Rajczy”. Dotyczy budynków: Żłobek, Dom Senior +, Biblioteka, Przedszkole – **Tomasz Noga iPowerInstall, Juszczyna 145, 34-382 Bystra – 24 428,17 zł.**
7. Dostawa sprzętu (piecyk elektryczny/gazowy, głośnik, laptop, urządzenie wielofunkcyjne, ekran, rzutnik, telewizor, aparat) w ramach projektu pt. „Klub Seniora w Gminie Rajcza” – **AF SEKO Sp. z o.o., ul. Bogusławskiego 17, 43-300 Bielsko-Biała – 36 255,48 zł.**
8. Dostawa sprzętu sportowego i gier w ramach projektu pn. „Klub Seniora w Gminie Rajcza” – **Project Factory Sp. z o.o., Aleja Armii Krajowej 220/114a, 43-316 Bielsko-Biała – 16 875,00 zł.**
9. Dostawa i zakup wyposażenia w ramach projektu pt. „Klub Seniora w Gminie Rajcza” – **IRP Inwestycje-Rozwój-Personel Sp. z o.o., ul. Siewna 12/29, 43-300 Bielsko-Biała – 19 065,00 zł.**
10. Przeprowadzanie serwisu eksploatacyjnego instalacji technologicznej inhalatorium solankowego w Rajczy – 5 razy w ciągu roku – **PPHU AQUARIUS Marek Środa, Międzyrzecze Dolne 195, 43-392 Międzyrzecze Górne – 9 225,00 zł.**
11. Wykonanie okuć blacharskich kominów w budynku komunalnym w Rajczy (Ośrodek Zdrowia, Przedszkole, Biblioteka – ul. Rynek 2 A) – **ALPIKAR USŁUGI OGÓLNOBUDOWLANE Krzysztof Karkut, ul. Targowa 11, 34-360 Milówka – 6 000 zł.**

12. Zakup licencji systemu Rejestru Czasu Pracy, wchodzący w skład zintegrowanego pakietu RATUSZ® wraz z przeprowadzeniem szkoleń wdrożeniowych – **REKORD SYSTEMY INFORMATYCZNE, ul. Kasprowicza 5, 43-300 Bielsko-Biała – 8 966,70 zł.**
13. Wykonanie projektu organizacji ruchu dla zadania: „Projekt stałej organizacji ruchu – doposażenie przejścia dla pieszych w ciągu drogi powiatowej nr 1444 S obok Szkoły Podstawowej w Rycerze Dolnej” – **Nadzory i Projekty Budowlane, mgr inż. Marek Mieszczak, Kocierz Rychwałdzki, ul. Słoneczna 14, 34-321 Łękawica – 3 690,00 zł.**
14. Wykonanie naprawy pojazdu STAR nr rej SZY 39 515 należącego do OSP Sól – **P.T.H.U. MOTOLOGIC Stanisław Koziół, ul. Leśniana 62, 34-300 Żywiec – 4 795,00 zł brutto.**
15. Przygotowanie podłoża pod żywicę, prostowanie schodów oraz wyrównanie całej powierzchni posadzki w świetlicy środowiskowej znajdującej się w budynku komunalnym (Rajcza Dolna). – **F.P.H.U. Iwanek Zenon, Rajcza 497 B, 34-370 Rajcza – 5 535,00 zł brutto.**
16. Ustalenie przebiegu fragmentu granic działki drogowej nr 12298 znajdującej się w Soli Kiczorze – **GEODEZJA, mgr inż. Anna Czaniecka, Rycerka Górna 120A, 34-370 Rajcza – 2 200,00 zł (termin realizacji 31.08.2023 r.).**
17. Przygotowanie wniosku aplikacyjnego dla zdania pn.: „Doskonalenie współpracy w zakresie zarządzania kryzysowego polskich i słowackich służb ratowniczych” w ramach Programu INTERREG V-A Polska-Słowacja 2021-2027”. Wniosek dotyczy zakupu nowego, średniego samochodu ratowniczo-gaśniczego i quada na potrzeby działań OSP Rycerka Górna oraz organizacji szkoleń dla strażaków z jednostek OSP z terenu Gminy Rajcza – **AGENTÚRA EURÓPA s.r.o., Dolné Rudiny 43/8209, 010 01 Žilina, SŁOWACJA – 2 809,08 zł.**
18. Dostawa oraz montaż szafy w ramach projektu pt.: „Klub Seniora w Gminie Rajcza” realizowanego we ramach Poddziałania 9.2.5 Rozwój usług społecznych, RPO WSL 2014-2022 – **F.P.H.U. BARWAN MEBLE Wiesława Barwan, ul. Jana Kazimierza 2/20, 34-360 Milówka – 4 500,00 zł.**
19. Dostawa materiałów edukacyjnych dotyczących realizacji programu „Czyste Powietrze” przeznaczonych do montażu na placu zabaw w parku w Rajczy – **PARK EDUKACYJNY „INTERAKCJE” Sp. z o.o., ul. Stefana Okrzei 2, 43-300 Bielsko-Biała – 19 307,49 zł.**
20. Oklejenie autobusu przeznaczonego do przewozu dzieci i młodzieży z niepełnosprawnościami do placówek realizujących naukę oraz zajęcia rehabilitacyjne znajdujących się poza Gminą Rajcza – **GIT Studio Reklamy s.c., Marek Gawron, Paweł Gawron, ul. Pierwogóra 43, 34-300 Żywiec – 1 414,502 zł.**
21. Wykonanie opracowania projektowego uproszczonego dla drogi gminnej Mokra w Rajczy – **Nadzory i Projekty Budowlane, mgr inż. Marek Mieszczak, Kocierz Rychwałdzki, ul. Słoneczna 14, 34-321 Łękawica – 2 000,00 zł (Fundusz Sołecki Sołectwa Rajcza).**
22. Wykonanie opracowania projektowego uproszczonego dla drogi gminnej do Węglarzy Kurowskich w Soli – **Nadzory i Projekty Budowlane, mgr inż. Marek Mieszczak, Kocierz Rychwałdzki, ul. Słoneczna 14, 34-321 Łękawica – 2 000,00 zł (Fundusz Sołecki Sołectwa Sól).**
23. Wykonanie opracowania projektowego uproszczonego dla drogi gminnej Do Cokotów w Rycerze Dolnej – **Nadzory i Projekty Budowlane, mgr inż. Marek Mieszczak,**

- Kocierz Rychwałdzki, ul. Słoneczna 14, 34-321 Łękawica – 2 000,00 zł (Fundusz Sołecki Sołectwa Rycerka Dolna).**
24. Wykonanie opracowania projektowego uproszczonego dla drogi gminnej Do Zgody w Zwardoniu (II etap) – **Nadzory i Projekty Budowlane, mgr inż. Marek Mieszczak, Kocierz Rychwałdzki, ul. Słoneczna 14, 34-321 Łękawica – 2 000,00 zł (Fundusz Sołecki Sołectwa Zwardoń).**
25. Wykonanie opracowania projektowego uproszczonego dla drogi gminnej Do Zająca w Soli-Kiczorze – **Nadzory i Projekty Budowlane, mgr inż. Marek Mieszczak, Kocierz Rychwałdzki, ul. Słoneczna 14, 34-321 Łękawica – 2 000,00 zł (Fundusz Sołecki Sołectwa Sól-Kiczora).**
26. Wykonanie oświetlenia ulicznego w palcach „U Spylów, Harmatów, w obrębie drogi gminnej Suchonie – **Instalatorstwo Elektryczne Karol Brączek, ul. Piwowska 4, 34-360 Milówka – 25 000,00 zł (Fundusz Sołecki Sołectwa Rycerka Górna) – wykonanie do dnia 30.11.2023 r.**
27. Dostawa i montaż koryt kablowych - **NET-KOMP Marcin Zając, ul. Jana Kazimierza 95, 34-360 Milówka – 2 264,00 zł.**
28. Naprawa oraz wymiana części w autobusie szkolnym Mercedes nr rej. SZY 08518 – „JAG” **Jarosław Paciorek, Rycerka Dolna 152C, 34-370 Rajcza – 3 100,00 zł.**
29. Naprawa samochodu Autosan SZY 21013 w zakresie wymiany opon, naprawy układu wydechowego, naprawy układu chłodzenia – **Komunikacja Beskidzka S.A., ul. Legionów 54, 43-300 Bielsko-Biała – 3 500,00 zł.**
30. Wykonanie naprawy samochodu UAZ nr rejestracyjny: SZY 21 579 należącego do OSP Rycerka Górna - **AUTO-MECHANIKA Blacharstwo i Lakiernictwo Pojazdowe, Jan Kotrys, Rajcza 341 B – 3 060,00 zł.**
31. Dostawa i montaż drzwi wejściowych zewnętrznych oraz rolet wewnętrznych materiałowych w świetlicy środowiskowej w Soli – **CREATIV, ul. Górska 4, 34-370 Rajcza – 6 000,00 zł.**
32. Czyszczenie nawierzchni syntetycznej boiska ORLIK w Rajczy – **Krajowy Instytut Bezpieczeństwa i Certyfikacji Grzegorz Król, ul. Św. Marcin 29/8, 61-806 Poznań – 1 500,00 zł.**
33. Wykonanie projektu organizacji ruchu dla zadania: „Projekt stałej organizacji ruchu na odcinku drogi po terenach lasów państwowych na działkach nr ewid. 13549/1 i 13548 na długości 580 m w miejscowości Sól” – **Nadzory i Projekty Budowlane, mgr inż. Marek Mieszczak, Kocierz Rychwałdzki, ul. Słoneczna 14, 34-321 Łękawica – 4 000,00 zł.**
34. Wykonanie remontu odcinkowego drogi „Na Magurę” – **FIRMA USŁUGI OGÓLNOBUDOWLANE, Łukasz Rybarski, Rajcza 317, 34-370 Rajcza – 3 100,00 zł.**
35. Dostawa i montaż urządzeń na plac zabaw w Rycerze Górnej – **SIMBA Group Sp. z o.o., ul. Zimna 15, 20-204 Lublin – 5 310,00 zł (Fundusz Sołecki Sołectwa Rycerka Górna).**
36. Dostawa i montaż zestawu zabawowego na plac zabaw w Rycerze Dolnej – **SIMBA Group Sp. z o.o., ul. Zimna 15, 20-204 Lublin – 11 200,01 zł (Fundusz Sołecki Sołectwa Rycerka Dolna).**
37. Dostawa i montaż urządzeń na plac zabaw w Rycerze Górnej – **AVIS Ekologiczne Place Zabaw, ul. Turystyczna 106, 20-230 Lublin – 4 428,00 zł (Fundusz Sołecki Sołectwa Rycerka Górna).**

38. Naprawa wału napędowego autobusie szkolnym Mercedes nr rej SZY 08518 – „JAG” Jarosław Paciorek, Rycerka Dolna 152C, 34-370 Rajcza – **3 400,00 zł**;
39. Montaż kraty na drodze na Orawcowa w Zwardoniu – HYDROKAN Joanna Czaniecka, ul. Ujsolska 8, 34-370 Rajcza – **1 400,00 zł**.
40. Przeprowadzenie kursu pierwszej pomocy dla strażaków z OSP (OSP Rajcza, Zwardoń i Rycerka Górna) – **SAVE A LIFE CYGAN, SITARZ s.j., Złotniki 76, 32-125 Wawrzeńczyce – 4 100,00 zł**.
41. Wykonanie koncepcji zagospodarowania terenu po byłej oczyszczalni ścieków w Rajczy – **Usługi Projektowe „PROJ-REM” Antoni Duźniak, 43-520 Chybie, ul. Topolowa 7 – 4 305,00 zł**.
42. Organizacja obozu Młodzieżowych Drużyn Pożarniczych w zakresie działań profilaktycznych mających na celu promowanie zdrowego trybu życia bez uzależnień (OSP Rycerka Górna) – **Ochotnicza Straż Pożarna w Hażlachu, ul. Główna 45, 43-419 Hażlach – 2 994,00 zł**.
43. Wykonanie naprawy samochodu UAZ nr rejestracyjny: SZY 21 579 należącego do OSP Rycerka Górna – **AUTO-MECHANIKA Blacharstwo i Lakiernictwo Pojazdowe Jan Kotrys, Rajcza 341 B, 34-370 Rajcza – 1 400,00 zł**.
44. Wypożyczenie sprzętu audio w celu realizacji koncertu w ramach projektu *Razem możemy więcej* – **LIGHT STAGE STUDIO Renata Studencka, ul. Sienkiewicza 9, 34-300 Żywiec – 1 200,00 zł**.
45. Wykonanie naprawy wyrwy drogowej w Zwardoniu (okolice Hotelu Dworku Szwajcaria) – **NA BESKIDKU Ryszard Ligocki, Zwardoń 43B, 34-373 Zwardoń – 738,00 zł**
46. Organizacja obozu Młodzieżowych Drużyn Pożarniczych w zakresie działań profilaktycznych mających na celu promowanie zdrowego trybu życia bez uzależnień dla dwóch osób (OSP Rajcza) – **OSP FLORIAN w STRZYBNICY, ul. Kościelna 85, 42-609 Tarnowskie Góry – 3 000,00 zł**.
47. Wykonanie Usługi cateringowej podczas gminnego spotkania integracyjnego mieszkańców z uchodźcami w ramach realizacji projektu pn. „Integracja i aktywizacja uchodźców w Gminie Rajcza”. Projekt finansowany z rezerwy Funduszu Pracy w ramach konkursu ofert pn.: „Razem Możemy Więcej – Pierwsza Edycja Programu Aktywizacyjnego dla Cudzoziemców na lata 2022–2023”, ogłoszonego w ramach Resortowego Programu Aktywizacyjnego dla Cudzoziemców na lata 2022–2025 – **HOLEXBUD JOANNA HOLEKSA, ul. Górska 2, 34-370 Rajcza – 1 600,00 zł**.
48. Wykonanie okresowej kontroli instalacji elektrycznej i piorunochronnej w budynkach komunalnych w Gminie Rajcza – **PROTECH – PROFIL Łukasz Kozubek, Juszczyna 311, 34-382 Juszczyna – 9 594,00 zł**.
49. Sporządzenie dokumentacji przeglądu okresowego obiektów mostowych na terenie Gminy Rajcza, w ilości 20 sztuk – **BIMFRAX Sp. z o.o., ul. Wspólna 21, 34-300 Żywiec – 8 979,00 zł**.
50. Montaż garażu wolnostojącego o wymiarach 5m x 3m, na potrzeby gospodarki komunalnej – **PPHU CSTAL Tomasz Cichoń Kawec 60, 32-414 Gruszów – 3 600, zł**.
51. Opracowanie dokumentacji projektowej do zgłoszenia przeniesienia kamiennej kapliczki słupowej w Rycerze Górnej „U Suławy” z 1901 r. – **HAJDUK Agencja Usług Projektowo-Budowlanych Jerzy Piotrowicz, ul. Komorowskich 92/1, 34-300 Żywiec – 2 460,00 zł**.

52. Wykonanie okuć blacharskich kominów w budynku komunalnym w Rajczy (Ośrodek Zdrowia, Przedszkole, Biblioteka – ul. Rynek 2 A) – **ALPIKAR USŁUGI OGÓLNOBUDOWLANE Krzysztof Karkut ul. Targowa 11, 34-360 Milówka – 4 922,40 zł.**
53. Koszenie poboczy dróg na terenie Gminy Rajcza – „NORMAL” **Bogdan Bogdał, ul. Zielona 259, 34-350 Węgierska Górka – 4 710,00 zł.**
54. Wykonanie naprawy dróg na Skalanę i Stańcówkę w Zwardoniu – NA BESKIDKU **Ryszard Ligocki, Zwardoń 43B, 34-373 Zwardoń – 3 075,00 zł.**
55. Badania UDT butli do aparatów powietrznych dla jednostki OSP w Zwardoniu – **OGNIOCHRON S.A., ul. Przemysłowa 42, 34-120 Andrychów – 1 082,40 zł.**
56. Wykonanie instalacji elektrycznej w budynku komunalnym Sól 28 – **Adrian Siedlak, Usługi Ogólnobudowlane, Nieleśnia 271, 34-360 Milówka – 12 915,00 zł.**
57. Zorganizowanie pobytu Dziecięcego Zespołu Regionalnego RAJCUSIE wraz z wyżywieniem w miejscowości Zawoja w dniach 28-30 sierpnia 2023 r. W trakcie pobytu zostanie opracowany nowy program artystyczny zespołu oraz zostaną przeprowadzone zajęcia profilaktyczne dot. szkodliwości uzależnień – **Noclegi i stołówka Malik-Bartyzel Bogusława, 34-222 Zawoja 1518 – 6 730,00 zł.**
58. Zorganizowanie warsztatów artystycznych dla Dziecięcego Zespołu Regionalnego RAJCUSIE w miejscowości Zawoja w dniach 28-30 sierpnia 2023 r. wraz z przeprowadzeniem zajęć profilaktycznych dot. szkodliwości uzależnień – **Lidia Olesińska Dolech, Pracownia Cacane Patchworki, 34-222 Zawoja 176 – 1 800,00 zł.**
59. Wykonanie opracowania projektowego uproszczonego dla zadania „Remont chodnika przy drodze powiatowej nr 1447 S Rajcza-Sól-Zwardoń od km 0+410 do km 0+918 po stronie lewej w miejscowości Rajcza i Rycerka Dolna” – **Nadzory i Projekty Budowlane, mgr inż. Marek Mieszczak, Kocierz Rychwałdzki, ul. Słoneczna 14, 34-321 Łękawica – 6 150,00 zł.**
60. Wykonanie opracowania projektowego uproszczonego dla zadania „Remont chodnika przy drodze powiatowej nr 1447 S Rajcza-Sól-Zwardoń od km 0+410 do km 0+918 po stronie prawej w miejscowości Rajcza i Rycerka Dolna” – **Nadzory i Projekty Budowlane, mgr inż. Marek Mieszczak, Kocierz Rychwałdzki, ul. Słoneczna 14, 34-321 Łękawica – 5 535,00 zł.**
61. Dostawa i montaż urządzenia w ramach doposażenia placu zabaw przy Szkole Podstawowej w Rycerze Dolnej – **METAL LUX HDPE – AVIS Ekologiczne Place Zabaw, ul. Turystyczna 106, 20-230 Lublin – 19 926,00 zł.**
62. Wykonanie i zamontowanie 2 krat przejazdowych oraz jednego łapacza liści w miejscowościach Gminy Rajcza – **No i Pięknie Iwona Worek, Rajcza 300 C, 34-370 Rajcza – 5 500,00 zł.**
63. Dostawa i montaż kamery wraz z osprzętem na boisko sportowe w Soli – **Infinity Network Marcin Otto, ul. Energetyków 3/3, 43-300 Bielsko-Biała – 1 827,40 zł.**
64. Koszenie poboczy dróg na terenie Gminy Rajcza – „NORMAL” **Bogdan Bogdał, ul. Zielona 259, 34-350 Węgierska Górka – 4 710,00 zł.**
65. Wykonanie naprawy dróg na Skalanę i Stańcówkę w Zwardoniu – NA BESKIDKU **Ryszard Ligocki, Zwardoń 43B, 34-373 Zwardoń – 3 075,00 zł.**

66. Badania UDT butli do aparatów powietrznych dla jednostki OSP w Zwardoniu – **OGNIOCHRON S.A., ul. Przemysłowa 42, 34-120 Andrychów – 1 082,40 zł.**
67. Wykonanie instalacji elektrycznej w budynku komunalnym Sól 28 – **Adrian Siedlak, Usługi Ogólnobudowlane, Nieledwia 271, 34-360 Milówka – 12 915,00 zł.**
68. Zorganizowanie pobytu Dziecięcego Zespołu Regionalnego RAJCUSIE wraz wyżywieniem w miejscowości Zawoja w dniach 28-30 sierpnia 2023 r. W trakcie pobytu zostanie opracowany nowy program artystyczny zespołu oraz zostaną przeprowadzone zajęcia profilaktyczne dot. szkodliwości uzależnień – **Noclegi i stołówka Malik-Bartyzel Bogusława, 34-222 Zawoja 1518 – 6 730,00 zł.**
69. Zorganizowanie warsztatów artystycznych dla Dziecięcego Zespołu Regionalnego RAJCUSIE w miejscowości Zawoja w dniach 28-30 sierpnia 2023 r. wraz z przeprowadzeniem zajęć profilaktycznych dot. szkodliwości uzależnień – **Lidia Olesińska Dolech, Pracownia Cacane Patchworki, 34-222 Zawoja 176 – 1 800,00 zł.**
70. Wykonanie opracowania projektowego uproszczonego dla zadania „Remont chodnika przy drodze powiatowej nr 1447 S Rajcza-Sól-Zwardoń od km 0+410 do km 0+918 po stronie lewej w miejscowości Rajcza i Rycerka Dolna” – **Nadzory i Projekty Budowlane, mgr inż. Marek Mieszczak, Kocierz Rychwałdzki, ul. Słoneczna 14, 34-321 Łękawica – 6 150,00 zł.**
71. Wykonanie opracowania projektowego uproszczonego dla zadania „Remont chodnika przy drodze powiatowej nr 1447 S Rajcza-Sól-Zwardoń od km 0+410 do km 0+918 po stronie prawej w miejscowości Rajcza i Rycerka Dolna” – **Nadzory i Projekty Budowlane, mgr inż. Marek Mieszczak, Kocierz Rychwałdzki, ul. Słoneczna 14, 34-321 Łękawica – 5 535,00 zł.**
72. Dostawa i montaż urządzenia w ramach doposażenia placu zabaw przy Szkole Podstawowej w Rycerze Dolnej – **METAL LUX HDPE – AVIS Ekologiczne Place Zabaw, ul. Turystyczna 106, 20-230 Lublin – 19 926,00 zł.**
73. Wykonanie i zamontowanie 2 krat przejazdowych oraz jednego łapacza liści w miejscowościach Gminy Rajcza – **No i Pięknie Iwona Worek, Rajcza 300 C, 34-370 Rajcza – 5 500,00 zł.**
74. Opracowanie wniosku o dofinansowanie projektu w ramach Programu Współpracy Transgranicznej Interreg Polska – Słowacja 2021-2027 Priorytet 2. Lepiej połączone Pogranicze, cel szczegółowy 1. Rozwój i udoskonalanie zrównoważonej, odpornej na zmiany klimatu, inteligentnej i intermodalnej mobilności na poziomie krajowym, regionalnym i lokalnym, w tym poprawa dostępu do TEN-T oraz mobilności transgranicznej, działanie 2. Poprawa dostępu do atrakcji turystycznych o znaczeniu transgranicznym transportem publicznym i/lub innymi ekologicznie przyjaznymi środkami transportu poza miastami – **Zapisz on-line s.c. Andrzej Szmalec i Joanna Trela-Hajduk, ul. Kalwaria 40, 43-384 Jaworze – 6 676,50 zł.**
75. Dostawa i montaż kamery wraz z osprzętem na plac zabaw przy Szkole Podstawowej w Rycerze Dolnej – **Infinity Network Marcin Otto, ul. Energetyków 3/3, 43-300 Bielsko-Biała – 1 956,66 zł.**
76. Remont placu zabaw w Kolonii (Rycerka Górna) – **MUR-BETON Daniel Kręcichwost, Rycerka Górna 353D, 34-370 Rajcza – 8 100,00 zł.**

77. Wykonanie podbudowy wraz z nawierzchnią bezpieczną na placu zabaw przy Szkole Podstawowej w Soli w ramach zadania pn.: „Tworzenie warunków do rozwoju turystyki, krajoznawstwa i sportu poprzez doposażenie ogólnodostępnego placu zabaw znajdującego się przy Szkole Podstawowej w Soli” – zadanie współfinansowane ze środków budżetu Województwa Śląskiego w Marszałkowskim Konkursie „Inicjatywa Sołecka” – **Skorupa Włodzimierz, 34-370 Rajcza, Rajcza 134 – 7 000,00 zł.**
78. Wykonanie filmu promującego markę lokalną Gmina Rajcza oraz projektu układu graficznego materiałów promocyjno-informacyjnych, w tym zaproszeń i plakatów. Zlecenie realizowane jest w ramach zadania publicznego ogłoszonego przez Ministerstwo Funduszy i Polityki Regionalnej pn.: „Rozwój społeczności lokalnych i potencjału społeczno-gospodarczego gmin i powiatów poprzez działania służące budowaniu i wzmacnianiu marek lokalnych, ponadlokalnych i regionalnych” – dofinansowanie ze środków Funduszu Rozwoju Regionalnego – **Alpha Project Piotr Chmielewski, Glinka 69/1, 34-371 Ujsoly – 1 580,00 zł.**
79. Wykonanie filmu informacyjno-promocyjnego Gminy Rajcza zawierającego inwestycje zrealizowane przez Gminę Rajcza w latach 2019-2023 – **Alpha Project Piotr Chmielewski, Glinka 69/1, 34-371 Ujsoly – 4 990,00 zł.**
80. Wykonanie i zamontowanie kraty na rów koło kaplicy w miejscowości Sól – **No i Pięknie Iwona Worek, Rajcza 300 C, 34-370 Rajcza – 3 600,00 zł.**
81. Wykonanie alejki z kostki brukowej wraz z okrawężnikowaniem i podbudową na Cmentarzu Legionistów w Rajczy – **Skorupa Włodzimierz, 34-370 Rajcza, Rajcza 134 – 3 100,00 zł.**
82. Wykonanie ogrodzenia przy budynku komunalnym – Weterynaria w Rajczy (ul. Ujsolska 1B) – **Skorupa Włodzimierz, 34-370 Rajcza, Rajcza 134 – 7 700,00 zł.**
83. Wykonanie parkingu przy Przedszkolu w Soli – **FIRMA USŁUGI OGÓLNOBUDOWLANE Łukasz Rybarski, Rajcza 317, 34-370 Rajcza – 19 483,20 zł.**
84. Wykonanie filmu promującego ścieżkę rowerową oraz materiałów promocyjnych. Zlecenie realizowane jest w ramach projektu Aktywna współpraca w zakresie ochrony dziedzictwa przyrodniczego i kulturowego przygranicznych obszarów PL-SK dofinansowanego ze środków Europejskiego Funduszu Rozwoju Regionalnego INTERREG Polska-Słowacja 2014-2020 – **Alpha Project Piotr Chmielewski, Glinka 69/1, 34-371 Ujsoly – 3 300,00 zł.**
85. Wykonanie robót budowlanych w pomieszczeniu technicznym w budynku komunalnym (Rajcza, ul. Rynek 2B) – **Usługi Remontowo-Wykończeniowe „REMAL” Sporek Paweł, Rycerka Górna 237, 34-370 Rajcza – 16 000,00 zł.**
86. Wykonanie dwóch konstrukcji drewnianych pod montaż tablic – **KT bau Tomasz Koźlik Nielewka 195, 34-360 Milówka – 2 500,00 zł.**
87. Wykonanie dokumentacji projektowej dla zadania pn.: „Przebudowa drogi pod Rachowiec w Soli od km 0+000 do km 0+800” – **Nadzory i Projekty Budowlane mgr inż. Marek Mieszczak, Kocierz Rychwałdzki, ul. Słoneczna 14, 34-321 Łękawica – 5 535,00 zł.**
88. Wykonanie dokumentacji projektowej dla zadania pn.: „Przebudowa drogi na działce 12547 w Soli-Kiczorze od km 0+000 do km 0+130” – **Nadzory i Projekty Budowlane mgr inż. Marek Mieszczak, Kocierz Rychwałdzki, ul. Słoneczna 14, 34-321 Łękawica – 5 535,00 zł.**

89. Wykonanie dokumentacji projektowej dla zadania pn.: „Przebudowa drogi Do Klimasa w Soli od km 0+000 do km 0+410” – **Nadzory i Projekty Budowlane mgr inż. Marek Mieszczak, Kocierz Rychwałdzki, ul. Słoneczna 14, 34-321 Łękawica – 5 535,00 zł.**
90. Wykonanie dokumentacji projektowej dla zadania pn.: „Przebudowa drogi Do Pralni w Rycerce Dolnej od km 0+000 do km 0+330” – **Nadzory i Projekty Budowlane mgr inż. Marek Mieszczak, Kocierz Rychwałdzki, ul. Słoneczna 14, 34-321 Łękawica – 5 535,00 zł.**
91. Wykonanie dokumentacji projektowej dla zadania pn.: „Przebudowa drogi wewnętrznej Koło Szwajcarii Etap II w miejscowości Zwardoń” – **Pracownia Projektowa KBN Projekt, inż. Arkadiusz Krzesak, ul. Mała 3/2, 34-400 Żywiec – 5 535,00 zł.**
92. Wykonanie dokumentacji projektowej dla zadania pn.: „Przebudowa drogi wewnętrznej Do Pichutów Etap II w miejscowości Rajcza” – **Pracownia Projektowa KBN Projekt, inż. Arkadiusz Krzesak, ul. Mała 3/2, 34-400 Żywiec – 5 535,00 zł.**
93. Wykonanie dokumentacji projektowej dla zadania pn.: „Przebudowa drogi wewnętrznej Do Pichutów Etap III w miejscowości Rajcza” – **Pracownia Projektowa KBN Projekt, inż. Arkadiusz Krzesak, ul. Mała 3/2, 34-400 Żywiec – 5 535,00 zł.**
94. Wykonanie dokumentacji projektowej dla zadania pn.: „Przebudowa drogi wewnętrznej Do Gardasów w miejscowości Rycerka Górna” – **Pracownia Projektowa KBN Projekt, inż. Arkadiusz Krzesak, ul. Mała 3/2, 34-400 Żywiec – 5 535,00 zł.**
95. Konserwacja systemu nawadniania oraz przygotowanie systemu do okresu zimowego na boisku sportowym w Rajczy – **P.P.U.H. AKWEDUKT s.c., ul. Zjednoczenia 7, 43-175 Wyry – 1 552,64 zł.**
96. Wykonanie instalacji telewizji dozorowej na komisariacie Policji w Rajczy celem zapewnienia bezpieczeństwa na terenie całej Gminy Rajcza – **NET-KOMP Marcin Zajac, ul. Jana Kazimierza 95, 34-360 Milówka – 6 995,00 zł.**

12. PODSUMOWANIE

Szanowni Mieszkańcy,

Przedstawiony Raport o stanie gminy Rajcza za rok 2023 stanowi podsumowanie najważniejszych inwestycji, wydarzeń oraz działań na rzecz lokalnej społeczności. Z uwagi na zmianę władz Gminy Rajcza, przedstawiam zakres zadań zrealizowanych przez poprzednią Radę Gminy oraz ówczesnego Wójta Gminy Rajcza Zbigniewa Paciorka. Przedłożony Państwu raport opisuje działalność Gminy Rajcza w 2023 r., który ma charakter publiczny i skierowany jest nie tylko do radnych, ale do wszystkich zainteresowanych mieszkańców, osób i podmiotów działających na terenie naszej gminy. Raport został przygotowany przez pracowników Urzędu Gminy Rajcza i zawiera podstawowe informacje charakteryzujące naszą gminę wraz z opisem przeprowadzonych działań i zrealizowanych inwestycji w 2023 roku. Dzięki wykorzystaniu

danych ilościowych oraz liczbowych Raport przedstawia rzetelny obraz Gminy Rajcza, obrazując jej mocne i te słabsze strony. Jest syntetycznym spojrzeniem na roczną pracę wykonaną przez podległe samorządowi jednostki kultury, opieki społecznej, edukacji itp. Przedstawia charakterystykę dochodów i wydatków Gminy Rajcza w 2023 roku.

Obejmując urząd jako nowy wójt stawiam przed sobą ambitne cele na dalszy rozwój Gminy Rajcza. Deklaruję otwartość na współpracę z mieszkańcami gminy oraz instytucjami zewnętrznymi w celu efektywnego zarządzania naszą gminą. To dzięki wspólnej pracy nasza gmina zmienia się dla nas i naszych następców. Budujemy wspólnie przyszłość, jednocześnie podnosząc bieżącą jakość życia.

Z poważaniem,

Dariusz Płoskonka
Wójt Gminy Rajcza